



แผนพัฒนาจังหวัดนครศรีธรรมราช
(พ.ศ. ๒๕๖๑ - ๒๕๖๕)
ฉบับทบทวน

สำนักงานเลขาธิการคณะกรรมการ
บริหารงานจังหวัดแบบบูรณาการ
จังหวัดนครศรีธรรมราช
โทรศัพท์/โทรสาร ๐ ๗๕๓๕ ๖๙๕๒
สป.มท. ๗๐๑๐๘, ๗๐๔๒๓
ณ วันที่ ๑๕ กันยายน ๒๕๖๓

แผนพัฒนาจังหวัดนครศรีธรรมราช (พ.ศ. 2561 – 2565) ฉบับทบทวน ฉบับนี้ คณะกรรมการบริหารงานจังหวัดแบบบูรณาการ (ก.บ.จ.) ได้พิจารณาความสอดคล้องเชื่อมโยงกับแนวยุทธศาสตร์และนโยบายที่ต้องบูรณาการในมิติพื้นที่ ได้แก่ แผนพัฒนาจังหวัดต้องสอดคล้องเชื่อมโยงกับแผนยุทธศาสตร์ชาติ 20 ปี แผนการบริหารราชการแผ่นดิน นโยบายของรัฐบาล แผนพัฒนาการเศรษฐกิจและสังคมแห่งชาติ แผนแม่บทภายใต้แผนยุทธศาสตร์ชาติ 20 ปี ทิศทางการพัฒนาภาค รวมทั้งความสอดคล้องกับศักยภาพ โอกาส สภาพปัญหา และความต้องการของประชาชนในพื้นที่ การประสานแผนในระดับพื้นที่ ตั้งแต่แผนพัฒนาหมู่บ้านและแผนชุมชน แผนชุมชนระดับตำบล แผนพัฒนาขององค์กรปกครองส่วนท้องถิ่น แผนพัฒนาอำเภอ รวมทั้งการวิเคราะห์แนวโน้มสถานการณ์ ศักยภาพจังหวัด (SWOT) ตลอดจนโอกาสและข้อจำกัดจากสถานะแวดล้อม ทั้งภายในและภายนอกประเทศ มาใช้ในการกำหนดกรอบจุดยืนการพัฒนาของจังหวัด (Positioning) เป้าหมายการพัฒนา ประเด็นการพัฒนา วัตถุประสงค์ของเป้าหมายการพัฒนา กลยุทธ์ และบูรณาการแผนงานโครงการที่สำคัญ

จังหวัดได้จัดประชุมชี้แจงและปรึกษาหารือเพื่อรับฟังความคิดเห็นเกี่ยวกับแผนพัฒนาจังหวัดนครศรีธรรมราช (พ.ศ. 2561 – 2565) ฉบับทบทวน และได้รับความเห็นชอบจากคณะกรรมการบริหารงานจังหวัดแบบบูรณาการ (ก.บ.จ.) เพื่อสนองตอบให้ประชาชนได้รับประโยชน์สูงสุดอย่างแท้จริง

15 กันยายน 2563

สารบัญ

	หน้า
ส่วนที่ 1 ข้อมูลเพื่อการพัฒนา	
- สภาพทั่วไปและสถานการณ์การพัฒนาจังหวัด	1
- ข้อมูลเชิงเปรียบเทียบ	40
- ประเด็นปัญหาและความต้องการเชิงพื้นที่	82
- ผลการพัฒนาและแก้ไขปัญหาจังหวัดในช่วงที่ผ่านมา	187
ส่วนที่ 2 ประเด็นการพัฒนา	
- บทวิเคราะห์	195
- ยุทธศาสตร์การพัฒนาจังหวัด	206
ส่วนที่ 3 บัญชีรายการ/ชุดโครงการของแต่ละประเด็นการพัฒนา (แบบ จ.1) -	218
สรุปโครงการตามแผนพัฒนาจังหวัด (พ.ศ. 2561 – 2565)	
จังหวัดนครศรีธรรมราช แยกตามแหล่งงบประมาณ	
- รายการชุดโครงการ/กิจกรรม (แบบ จ.๑)	220
ส่วนที่ 4 โครงการแบบย่อ (Project Brief) (แบบ จ.๑-1)	256
ภาคผนวก	
ภาคผนวก ก รายงานตรวจสอบการดำเนินการตามพระราชกฤษฎีกาว่าด้วยการ บริหารงาน	
จังหวัดและกลุ่มจังหวัดแบบบูรณาการ พ.ศ. 2551	
ภาคผนวก ข สรุปผลการทบทวนแผนพัฒนาจังหวัด (พ.ศ. 2561 – 2565) ฉบับทบทวน	

1.2 ข้อมูลเชิงเปรียบเทียบ

การวิเคราะห์สถานการณ์ และศักยภาพ

1. รายงานประมาณการเศรษฐกิจจังหวัดนครศรีธรรมราชปี 2563

“เศรษฐกิจจังหวัดนครศรีธรรมราช คาดว่าจะหดตัวในอัตรา ร้อยละ -3.3”

1.1 ด้านการขยายตัวทางเศรษฐกิจ ในปี 2562

เศรษฐกิจจังหวัดนครศรีธรรมราช ปี 2563 คาดว่าจะหดตัวที่ ร้อยละ -3.3 (ต่ำกว่าที่คาดการณ์ไว้ ณ เดือนมีนาคม 2563 ที่คาดการณ์ไว้ที่ ร้อยละ 0.7) โดยมีแรงกดดันจากด้านอุปทานและด้านอุปสงค์ที่หดตัวภายใต้สมมติฐาน ดังนี้

ด้านอุปทาน คาดว่าจะหดตัวที่ ร้อยละ -3.1 (ต่ำกว่าที่คาดการณ์ไว้ ณ เดือนมีนาคม 2563 ที่คาดการณ์ไว้ที่ ร้อยละ 2.0) ตาม **ภาคเกษตรกรรม** คาดว่าจะหดตัวที่ ร้อยละ -5.0 (ต่ำกว่าที่คาดการณ์ไว้ ณ เดือนมีนาคม 2563 ที่คาดการณ์ไว้ที่ ร้อยละ 4.7) เนื่องจากนโยบายของภาครัฐที่ส่งเสริมให้ลดพื้นที่ปลูกยางพาราโดยปลูกพืชเศรษฐกิจอื่นทดแทน การขาดแคลนแรงงานภาคการเกษตร รวมถึงภัยแล้งที่ส่งผลให้ปริมาณผลผลิตลดลง **ภาคบริการ** คาดว่าจะหดตัวที่ ร้อยละ -3.0 (ต่ำกว่าที่คาดการณ์ไว้ ณ เดือนมีนาคม 2563 ที่คาดการณ์ไว้ที่ ร้อยละ 4.0) สะท้อนจากปริมาณการใช้ไฟฟ้าในโรงแรมที่ชะลอตัว เนื่องจากอุตสาหกรรมท่องเที่ยวจังหวัดนครศรีธรรมราช พึ่งพากลุ่มลูกค้าจัดประชุมสัมมนา จึงมีผลกระทบโดยตรงจากนโยบายงดการจัดกิจกรรม การรวมกลุ่มจากสถานการณ์ COVID-19 เป็นอย่างมากมีการยกเลิกการจัดประชุมสัมมนาและเลื่อนการจัดประชุมสัมมนาอย่างไม่มีกำหนด ส่วน**ภาคอุตสาหกรรม** คาดว่าจะหดตัวร้อยละ -2.5 (สูงกว่าที่คาดการณ์ไว้ ณ เดือนมีนาคม 2563 ที่คาดการณ์ไว้ที่ ร้อยละ -4.5) เนื่องจากการแพร่ระบาดของโรคติดเชื้อไวรัสโคโรนา 2019 (COVID-19) ส่งผลให้การส่งออกและการนำเข้าสินค้าได้รับผลกระทบเพิ่มเติมจากมาตรการปิดเมืองของจีน

ด้านอุปสงค์ คาดว่าจะหดตัวในอัตรา ร้อยละ -0.2 (ต่ำกว่าที่คาดการณ์ไว้ ณ เดือนมีนาคม 2563 ที่คาดการณ์ไว้ที่ ร้อยละ 1.7) ซึ่งได้รับผลกระทบจากการแพร่ระบาดของ COVID-19 ส่งผลกระทบต่อกิจกรรมทางเศรษฐกิจหยุดชะงักต่อเนื่อง โดยเป็นการหดตัวของ **การบริโภคภาคเอกชน** และ **การใช้จ่ายภาครัฐ** ที่คาดว่าจะหดตัว ร้อยละ -1.8 และ -0.5 ตามลำดับ ส่วน **การลงทุนภาคเอกชน** ที่คาดว่าจะขยายตัว ร้อยละ 0.7 (สูงกว่าที่คาดการณ์ไว้ ณ เดือนมีนาคม 2563 ที่คาดการณ์ไว้ที่ ร้อยละ 0.2) จากมาตรการกระตุ้นเศรษฐกิจทั้งนโยบายการเงินและการคลัง เพื่อช่วยบรรเทาผลกระทบของการแพร่ระบาดของโรคติดเชื้อไวรัสโคโรนา 2019 (COVID-19)

ด้านเสถียรภาพเศรษฐกิจภายในจังหวัด อัตราเงินเฟ้อทั่วไปในปี 2563 คาดว่าจะปรับตัวอยู่ที่ร้อยละ 0.5 (ต่ำกว่าที่คาดการณ์ไว้ ณ เดือนมีนาคม 2563 ที่คาดการณ์ไว้ที่ ร้อยละ 0.9) ปรับตัวลดลงจากหมวดพลังงานตามราคาน้ำมันในตลาดโลกและมาตรการลดค่าไฟฟ้าเพื่อบรรเทาผลกระทบให้ประชาชนของภาครัฐ สำหรับผู้มีงานทำในปี 2563 คาดว่าจะมีจำนวน 849,312 คน ลดลง ร้อยละ -0.3 ลดลงจากแรงงานภาคบริการ

ส่วนที่ 1

ข้อมูลเพื่อการพัฒนา

- ❖ สภาพทั่วไปและสถานการณ์การพัฒนาจังหวัด
- ❖ ข้อมูลเชิงเปรียบเทียบ
- ❖ ประเด็นปัญหาและความต้องการเชิงพื้นที่
- ❖ ผลการพัฒนาและแก้ไขปัญหาจังหวัด
ในช่วงที่ผ่านมา

2. ข้อมูลการวิเคราะห์ศักยภาพ

2.1 ด้านเศรษฐกิจ

2.1.1 เศรษฐกิจของจังหวัดนครศรีธรรมราชในปี 2561 จังหวัดนครศรีธรรมราช มีมูลค่าผลิตภัณฑ์ ณ ราคาंकที่ 98,690 ล้านบาท คิดเป็นร้อยละ 21.59 ของผลิตภัณฑ์กลุ่มจังหวัดภาคใต้ฝั่งอ่าวไทยโดยสัดส่วนผลิตภัณฑ์ดังกล่าวมีอัตราการขยายตัวเพิ่มขึ้นร้อยละ 4.39 จากปี 2560 เมื่อเปรียบเทียบกับในกลุ่มจังหวัดจ จังหวัดนครศรีธรรมราชจัดเป็นอันดับที่ 3 รองจากจังหวัดสงขลาและจังหวัดสุราษฎร์ธานี ที่มีมูลค่าผลิตภัณฑ์ 165,401 ล้านบาท และ 125,471 ล้านบาท ตามลำดับ (ตารางที่ 1)

ตารางที่ 1 : มูลค่าผลิตภัณฑ์จังหวัด/กลุ่มจังหวัด/ภาคใต้/ประเทศ ณ ราคาंकที่ ปี 2561

จังหวัด/กลุ่มจังหวัด	มูลค่า (ล้านบาท)				โครงสร้าง (ร้อยละ)				Per Capita (บาท)
	2558	2559	2560	2561	2558	2559	2560	2561	
ประเทศ	9,521,416	9,847,916	10,248,357	10,673,742	3.43	4.07	4.07	3.73	236,815
ภาคใต้	780,366	817,096	820,452	856,907	3.10	3.43	0.41	4.15	147,115
กลุ่มจังหวัดภาคใต้ฝั่งอ่าวไทย	424,566	439,163	440,710	457,036	3.26	4.71	0.44	4.44	141,154
ชุมพร	38,300	42,552	41,874	45,397	-4.23	11.10	-1.60	8.41	176,200
สุราษฎร์ธานี	114,997	118,461	123,990	125,471	4.10	3.01	4.67	1.19	182,371
นครศรีธรรมราช	89,855	92,198	94,541	98,690	-0.96	2.61	2.54	4.39	109,050
พัทลุง	18,556	20,046	19,313	20,353	0.78	8.03	-3.66	5.38	73,213
สงขลา	162,759	165,022	159,719	165,401	5.07	1.39	-3.21	3.56	151,918

ที่มา: สำนักบัญชีประชาชาติ สศช. ประมวลโดยสำนักพัฒนาเศรษฐกิจและสังคมภาคใต้

2.1.2 มูลค่าผลิตภัณฑ์มวลรวมปี 2561 ณ ราคาประจำปี ของจังหวัดนครศรีธรรมราชคือ 164,375 ล้านบาท คิดเป็นร้อยละ 22.11 ของกลุ่มจังหวัดภาคใต้ฝั่งอ่าวไทย ซึ่งมีมูลค่าเพิ่มขึ้น 10,800 ล้านบาท จากปี 2560 หรือเพิ่มขึ้นร้อยละ 7.03 นับเป็นอันดับที่ 3 ของกลุ่มจังหวัดรองจากจังหวัดสงขลา (248,386 ล้านบาท) และจังหวัดสุราษฎร์ธานี (206,869 ล้านบาท) (ตารางที่ 2)

2.1.3 ผลิตภัณฑ์มวลรวมจังหวัดนครศรีธรรมราชมีค่าเฉลี่ยต่อหัวอยู่ที่ 109,050 บาท ซึ่งต่ำกว่าระดับกลุ่มจังหวัดภาคใต้ฝั่งอ่าวไทยที่มีค่าเฉลี่ยอยู่ที่ 141,115 บาทต่อหัว นับเป็นลำดับที่ 4 ในกลุ่มจังหวัดรองจากจังหวัดสุราษฎร์ธานี ชุมพร และสงขลา ที่มีค่าเฉลี่ยต่อหัว 182,371 บาท, 176,200 บาท และ 151,918 บาท ตามลำดับ และต่ำกว่าระดับประเทศที่มีค่าเฉลี่ย 236,815 บาท

แนวโน้ม เศรษฐกิจจังหวัดนครศรีธรรมราชปี 2563 คาดว่าจะหดตัวที่ ร้อยละ -3.3 (ต่ำกว่าที่คาดการณ์ไว้ ณ เดือนมีนาคม 2563 ที่คาดการณ์ไว้ที่ ร้อยละ 0.7) โดยมีแรงกดดันจากด้านอุปทานและด้านอุปสงค์ที่หดตัว อาทิ **ภาคการเกษตร** จากการส่งเสริมปลูกพืชเศรษฐกิจชนิดอื่นทดแทนยางพารา การขาดแรงงาน รวมถึงสถานการณ์ภัยแล้งที่ทำให้ผลผลิตลดลง **ภาคบริการ** อุตสาหกรรมการท่องเที่ยวของจังหวัดนครศรีธรรมราช จะพึ่งพากลุ่มลูกค้าจัดประชุมสัมมนา ซึ่งมีผลโดยตรงจากการงดจัดกิจกรรม การรวมกลุ่มจากสถานการณ์โควิด 19 และ **ภาคอุตสาหกรรม** จากการแพร่ระบาดของโควิด 19 ส่งผลให้การส่งออกและนำเข้าได้รับผลกระทบจากการปิดเมืองของจีน เมื่อพิจารณาในแง่ของการบริโภคภาคเอกชน และการใช้จ่ายภาครัฐ ก็เป็นไปในลักษณะหดตัว เป็นผลจากการแพร่ระบาดของโควิด 19 ทำให้เศรษฐกิจหยุดชะงักต่อเนื่อง

ตารางที่ 2 : โครงสร้างเศรษฐกิจของจังหวัดนครศรีธรรมราช ณ ราคาประจำปี
ตารางมูลค่าผลิตภัณฑ์กลุ่มจังหวัด

จังหวัด/กลุ่มจังหวัด	มูลค่า (ล้านบาท)				โครงสร้าง (ร้อยละ)			
	2558	2559	2560	2561	2558	2559	2560	2561
ภาคใต้	1,193,832	1,306,019	1,371,184	1,402,134	100.00	100.00	100.00	100.00
ภาคเกษตร	261,805	296,071	303,662	290,254	21.93	22.67	22.15	20.70
ภาคนอกเกษตร	932,026	1,009,948	1,067,522	1,112,480	78.07	77.33	77.85	79.30
กลุ่มภาคใต้ชายฝั่งอ่าวไทย	652,597	701,768	722,337	743,383	100.00	100.00	100.00	100.00
ชุมพร	68,382	79,542	79,397	87,746	10.48	11.33	10.99	11.81
สุราษฎร์ธานี	177,408	194,380	211,048	206,869	27.18	27.70	29.22	27.83
นครศรีธรรมราช	140,343	150,765	153,575	164,375	21.51	21.48	21.26	22.11
พัทลุง	32,195	36,549	36,479	26,006	4.93	5.21	5.05	4.85
สงขลา	234,269	240,532	241,838	248,386	35.90	34.28	33.48	33.42
จังหวัดนครศรีธรรมราช	140,343	150,765	153,575	164,375	100.00	100.00	100.00	100.00
ภาคเกษตร	33,733	38,222	38,455	43,063	24.04	25.35	25.04	26.19
เกษตรกรรม การล่าสัตว์ และป่าไม้ การประมง	33,733	38,222	38,455	43,063	24.04	25.35	25.04	26.19
นอกภาคเกษตร	106,610	112,543	115,120	121,311	75.96	74.65	74.96	73.80
การทำเหมืองแร่ และเหมืองหิน	11,823	8,463	7,912	8,023	8.42	5.61	5.15	6.61
อุตสาหกรรมการผลิต	18,725	17,913	18,521	17,134	13.34	11.88	12.06	14.12
การไฟฟ้า ก๊าซ และระบบ ปรับอากาศ	7,955	10,513	10,481	13,900	5.67	6.97	6.82	11.45
การจัดหาน้ำ การจัดการน้ำเสีย และของเสีย รวมถึงกิจกรรมที่ เกี่ยวข้อง	184	221	250	274	0.13	0.15	0.16	0.22
การก่อสร้าง	5,562	6,117	5,644	5,902	3.96	4.06	3.68	4.85
การขายส่ง ขายปลีก และการ ซ่อมยานยนต์และจักรยานยนต์	14,779	17,678	18,919	19,754	10.53	11.73	12.32	16.28
การขนส่ง และสถานที่เก็บสินค้า	2,880	3,457	3,527	4,458	2.05	2.29	2.30	3.67
ที่พักแรมและบริการด้านอาหาร	1,324	1,432	1,547	1,743	0.94	0.95	1.01	1.43
ข้อมูลข่าวสารและการสื่อสาร	956	942	1,107	1,502	0.68	0.62	0.72	1.23
การเงินและการประกันภัย	7,627	8,843	9,239	9,369	5.43	5.87	6.02	7.72
กิจกรรมเกี่ยวกับบันเทิง	5,285	6,152	5,782	6,927	3.77	4.08	3.76	5.71
กิจกรรมวิชาชีพ วิทยาศาสตร์ และกิจกรรมทางวิชาการ	551	596	744	685	0.39	0.40	0.48	0.56
กิจกรรมการบริหารและบริการ สนับสนุน	557	541	589	622	0.40	0.36	0.38	0.51
การบริหารราชการการป้องกัน ประเทศฯ	9,345	9,731	10,150	10,695	6.66	6.45	6.61	8.81

จังหวัด/กลุ่มจังหวัด	มูลค่า (ล้านบาท)				โครงสร้าง (ร้อยละ)			
	2558	2559	2560	2561	2558	2559	2560	2561
การศึกษา	14,203	14,838	15,250	14,429	10.12	9.84	9.93	11.89
บริการด้านสุขภาพ และสังคม สังเคราะห์	3,692	3,902	4,198	4,558	2.63	2.59	2.73	3.75
ศิลปะ ความบันเทิง และ นันทนาการ	147	184	218	279	0.10	0.12	0.14	0.22
กิจกรรมการบริหารด้านอื่น ๆ	1,014	1,020	1,043	1,056	0.72	0.68	0.68	0.87

ที่มา: สำนักงานคณะกรรมการพัฒนาเศรษฐกิจและสังคมแห่งชาติ ข้อมูล พ.ศ. 2562

2.1.4 โครงสร้างเศรษฐกิจของจังหวัดนครศรีธรรมราช มีภาคการเกษตรเป็นสาขาหลัก สัดส่วนภาคการเกษตรสูงสุดเมื่อเทียบกับสาขาการผลิตอื่นๆ คือ ร้อยละ 26.19 ในปี 2561 เพิ่มขึ้นจากปี 2560 ซึ่งมีสัดส่วนอยู่ที่ร้อยละ 25.04 มูลค่าผลิตภัณฑ์มวลรวมอยู่ที่ 43,063 ล้านบาท โดยมูลค่าการผลิตของจังหวัดมาจากพืชเศรษฐกิจหลักคือ ยางพารา ข้าว ไม้ผล และการประมง ส่วนภาคนอกเกษตรที่มีความสำคัญคือ ภาคการขนส่ง ขยายปลีก และการซ่อมยานยนต์และจักรยานยนต์ มูลค่าอยู่ที่ 19,754 ล้านบาท คิดเป็นร้อยละ 16.28 ภาคอุตสาหกรรมการผลิต มูลค่าอยู่ที่ 17,134 ล้านบาท คิดเป็นร้อยละ 14.12 และการศึกษา มูลค่าอยู่ที่ 14,429 ล้านบาท คิดเป็นร้อยละ 11.89 ของผลิตภัณฑ์มวลรวมจังหวัด

2.2 ด้านการเกษตร

ภาคการเกษตรมีบทบาทสำคัญต่อการพัฒนาเศรษฐกิจของจังหวัดนครศรีธรรมราช ในปี 2561 ดังที่กล่าวไปข้างต้นว่าการผลิตภาคการเกษตรของจังหวัดมีมูลค่า 43,063 ล้านบาท คิดเป็นร้อยละ 26.19 ของมูลค่าผลิตภัณฑ์รวมของจังหวัด เพิ่มขึ้น 4,608 ล้านบาทจากปี 2560 เมื่อเปรียบเทียบกับสัดส่วนโครงสร้างการผลิตมีอัตราส่วนที่เพิ่มขึ้นร้อยละ 1.15

1) ยางพารา

ตารางที่ 3 : พื้นที่และผลผลิตยางพาราของภาคใต้ในช่วงปี 2560 - 2562

จังหวัด/กลุ่มจังหวัด	พื้นที่ปลูก (ไร่)			ผลผลิต (ตัน)			ผลผลิตต่อไร่ (กก.)		
	2560	2561	2562	2560	2561	2562	2560	2561	2562
ประเทศ	22,852,178	22,626,277	22,530,503	4,503,101	4,844,950	4,839,952	236	243	237
ภาคใต้	13,798,707	13,584,115	13,508,158	2,979,595	3,159,695	3,080,967	251	263	255
กลุ่มจังหวัดภาคใต้ ฝั่งอ่าวไทย	7,664,171	7,550,873	7,505,025	1,700,102	1,793,850	1,773,210	256	268	264
ชุมพร	540,756	524,345	516,078	124,315	122,615	121,472	256	254	260
สุราษฎร์ธานี	2,450,242	2,393,126	2,373,383	578,277	580,912	566,819	263	267	262
นครศรีธรรมราช	1,803,962	1,779,284	1,766,025	395,311	414,763	408,283	257	266	260
พัทลุง	896,889	889,323	886,234	187,568	211,320	216,351	245	264	265
สงขลา	1,972,322	1,964,795	1,963,305	414,631	464,240	460,285	251	276	270
สัดส่วนจังหวัดต่อกลุ่ม จังหวัดภาคใต้ฝั่งอ่าวไทย (%)	23.54	23.56	23.53	23.25	23.12	23.06	100.39	99.25	98.48
สัดส่วนจังหวัดต่อภาคใต้ (%)	13.07	13.10	12.55	13.27	13.13	13.25	102.39	101.14	101.96

ที่มา: สำนักงานเศรษฐกิจการเกษตร กระทรวงเกษตรและสหกรณ์ ข้อมูล พ.ศ. 2562 ประมวลโดยสำนักพัฒนาเศรษฐกิจและสังคมภาคใต้

พื้นที่ปลูกยางพาราในจังหวัดนครศรีธรรมราชลดลง 13,259 ไร่ เหลือ 1,766,025 ไร่ เมื่อเทียบกับปีก่อนหน้า แต่เป็นการลดลงที่น้อยลงเมื่อเปรียบเทียบกับระหว่างปี 2560 กับปี 2561 ที่ลดลงเกือบ 25,000 ไร่ และยังเป็นอันดับ 3 ในกลุ่มจังหวัดภาคใต้ฝั่งอ่าวไทยที่มีพื้นที่ปลูกมากที่สุด รองจากจังหวัดสุราษฎร์ธานีและจังหวัดสงขลา คิดเป็นสัดส่วนร้อยละ 23.53 ของพื้นที่ปลูกทั้งหมดในกลุ่มจังหวัดภาคใต้ฝั่งอ่าวไทย ผลผลิตยางพาราต่อไร่ในปี 2562 (260 กิโลกรัมต่อไร่) ลดลงจากปี 2561 จาก 266 กิโลกรัมต่อไร่ เป็น 260 กิโลกรัมต่อไร่ ทำให้ผลผลิตยางพาราโดยรวมลดลง 6,480 ตัน เป็น 408,283 ตัน ในปี 2562 (ตารางที่ 3)

แนวโน้มสถานการณ์

ในเดือนมิถุนายน 2563 สถานการณ์ผลผลิตยางพาราคาดว่าจะหดตัวจากนโยบายของภาครัฐที่ส่งเสริมให้ลดพื้นที่ปลูกพืชเศรษฐกิจอื่นทดแทน การขาดแรงงานภาคการเกษตร รวมไปถึงภัยแล้งที่ส่งผลให้ปริมาณผลผลิตลดลง

ราคายางแผ่นดิบที่เกษตรกรขายได้ ในจังหวัดนครศรีธรรมราชในปี 2563 คาดว่าจะเฉลี่ยอยู่ที่ 43,793 บาท/ตัน (ต่ำกว่าที่คาดการณ์ไว้ ณ เดือนมีนาคม 2563 ที่คาดการณ์ไว้ที่ จำนวน 45,527 บาท/ตัน) เนื่องจากราคายางพาราที่ผันผวน และอุปสงค์ยางที่ลดลงจากการปิดโรงงานผลิตรถยนต์และชิ้นส่วนรถยนต์

2) ปาล์มน้ำมัน

ตารางที่ 4 : พื้นที่และผลผลิตปาล์มน้ำมันของภาคใต้ในช่วงปี 2560 - 2562

จังหวัด/กลุ่มจังหวัด	พื้นที่ปลูก (ไร่)			ผลผลิต (ตัน)			ผลผลิตต่อไร่ (กก.)		
	2560	2561	2562	2560	2561	2562	2560	2561	2562
ประเทศ	5,514,935	5,764,802	6,002,400	14,103,257	15,389,225	16,772,430	2,918	3,024	2,994
ภาคใต้	4,797,984	4,981,001	5,183,324	12,741,704	13,916,081	15,125,056	3,048	3,165	3,131
กลุ่มจังหวัดภาคใต้ฝั่งอ่าวไทย	2,890,926	2,991,696	5,091,889	7,569,286	8,355,522	9,243,154	3,059	3,184	3,158
ชุมพร	1,011,944	1,017,542	1,026,961	2,802,494	3,019,734	3,232,549	3,094	3,200	3,251
สุราษฎร์ธานี	1,230,534	1,287,118	1,335,892	3,389,419	3,732,359	3,897,979	3,113	3,257	3,186
นครศรีธรรมราช	536,359	560,836	633,468	1,129,513	1,329,051	1,789,573	2,952	3,063	3,055
พัทลุง	51,441	63,199	73,865	109,493	127,621	160,814	2,573	2,752	2,630
สงขลา	60,648	63,001	74,505	138,367	146,757	162,239	2,549	2,685	2,622
สัดส่วนจังหวัดต่อกลุ่มจังหวัดภาคใต้ฝั่งอ่าวไทย (%)	18.55	18.75	12.44	14.92	15.91	19.36	96.50	96.20	96.74
สัดส่วนจังหวัดต่อภาคใต้ (%)	11.18	11.26	12.22	8.86	9.55	11.83	96.85	96.78	97.57

ที่มา: สำนักงานเศรษฐกิจการเกษตร กระทรวงเกษตรและสหกรณ์ ข้อมูล พ.ศ. 2562 ประมวลโดยสำนักพัฒนาเศรษฐกิจและสังคมภาคใต้

พื้นที่ปลูกปาล์มน้ำมันปี 2562 ในจังหวัดนครศรีธรรมราช 633,468 ไร่ เพิ่มขึ้นจากปี 2561 จำนวน 560,836 ไร่ เป็น 72,632 ไร่ คิดเป็นสัดส่วนร้อยละ 12.44 ของกลุ่มจังหวัดภาคใต้ฝั่งอ่าวไทย นับเป็นอันดับ 3 รองจากจังหวัดสุราษฎร์ธานี ซึ่งมีพื้นที่ปลูก 3,389,419 ไร่ และจังหวัดชุมพร 2,802,494 ไร่ ปริมาณผลผลิตในปี 2562 เป็นจำนวน 3,055 กิโลกรัมต่อไร่ จะเห็นได้ว่าถึงแม้ปริมาณพื้นที่เพาะปลูกจะมีอัตราที่เพิ่มขึ้น แต่ผลต่อไร่จากปี 2561 กลับลดลงเล็กน้อย ซึ่งสอดคล้องกับผลผลิตในปี 2562 ลดลง 408,283 ตัน ลดจาก 414,763 ตัน ในปี 2561 ซึ่งเป็นผลมาจากสถานการณ์ของภัยแล้ง (ตารางที่ 4)

แนวโน้มสถานการณ์

ปริมาณผลผลิตปาล์มน้ำมัน ของจังหวัดนครศรีธรรมราช เพิ่มขึ้นตั้งแต่ปี 2560 – 2561 แต่ในปี 2562 กลับลดลงร้อยละ 1.56 ซึ่งเป็นไปในทิศทางเดียวกันในกลุ่มจังหวัดภาคใต้ฝั่งอ่าวไทยที่มีผลผลิตลดลง ดังนั้น ในปี 2563 – 2564 ปริมาณของผลผลิตปาล์มจะอยู่ในปริมาณใกล้เคียงกับปี 2562 ถึงแม้จะมีพื้นที่การเพาะปลูกที่เพิ่มขึ้นแต่อายุของปาล์มน้ำมันยังถึงช่วงของการเกี่ยว

3) ข้าว

ตารางที่ 5 : พื้นที่และผลผลิตข้าวนาปีของภาคใต้ในช่วงปี 2560 - 2562

จังหวัด/กลุ่มจังหวัด	พื้นที่ปลูก (ไร่)			ผลผลิต (ตัน)			ผลผลิตต่อไร่ (กก.)		
	2560	2561	2562	2560	2561	2562	2560	2561	2562
ประเทศ	59,220,823	59,214,535	60,110,000	24,934,349	24,222,988	24,304,143	454	454	447
ภาคใต้	733,626	733,761	783,406	318,781	332,801	377,071	475	462	482
กลุ่มจังหวัดภาคใต้ฝั่งอ่าวไทย	554,482	556,111	604,146	251,774	264,576	300,595	499	482	499
ชุมพร	2,940	3,163	3,170	1,263	1,384	1,356	433	443	431
สุราษฎร์ธานี	10,093	10,331	8,810	3,758	4,400	3,342	374	429	381
นครศรีธรรมราช	199,586	200,641	253,229	92,732	94,680	121,299	474	481	481
พัทลุง	131,759	132,714	136,613	53,031	55,034	61,296	443	419	449
สงขลา	210,104	209,262	202,324	100,990	109,078	113,302	573	524	560
สัดส่วนจังหวัดต่อกลุ่มจังหวัดภาคใต้ฝั่งอ่าวไทย (%)	36.00	36.08	41.92	36.83	35.79	40.35	94.99	99.79	96.39
สัดส่วนจังหวัดต่อภาคใต้ (%)	27.21	27.34	32.32	29.09	28.45	32.17	99.79	104.11	99.79

ที่มา: สำนักงานเศรษฐกิจการเกษตร กระทรวงเกษตรและสหกรณ์ ข้อมูล พ.ศ. 2562 ประมวลโดยสำนักพัฒนาเศรษฐกิจและสังคมภาคใต้

ในอดีตข้าวถือเป็นพืชเศรษฐกิจหลักของจังหวัดนครศรีธรรมราช แต่ด้วยสภาพสังคมและเศรษฐกิจที่เปลี่ยนแปลงไป จึงทำให้พื้นที่ปริมาณพื้นที่และผลผลิตปาล์มน้ำมันขึ้นมาเป็นพืชเศรษฐกิจที่มีปริมาณเยอะกว่าข้าวค่อนข้างเห็นได้ชัดในหลายๆ ปีที่ผ่านมา แต่อย่างไรก็ตามจังหวัดนครศรีธรรมราชยังคงอันดับ 1 ที่มีพื้นที่และผลผลิตข้าวนาปีสูงสุดในกลุ่มจังหวัดภาคใต้ฝั่งอ่าวไทย ด้วยพื้นที่การเพาะปลูกในปี 2562 จำนวน 253,229 ไร่ ผลผลิต 121,299 ตัน และผลผลิตต่อไร่ 481 กิโลกรัม โดยเป็นรองจากจังหวัดสงขลา 560 กิโลกรัมต่อ เมื่อเปรียบเทียบในแง่ของพื้นที่ ผลผลิต (ตัน) และผลผลิตต่อไร่ (กก) กับปี 2561 อยู่ในอัตราที่เพิ่มขึ้นเล็กน้อย โดยพื้นที่การเพาะปลูก และผลผลิต (ตัน) คิดเป็นสัดส่วนร้อยละ 41.92 และ 40.35 ของกลุ่มจังหวัดภาคใต้ฝั่งอ่าวไทย ตามลำดับ (ตารางที่ 5)

แนวโน้มสถานการณ์

การผลิตข้าวของจังหวัดนครศรีธรรมราช พื้นที่ปลูกและผลผลิตของข้าวในปี 2562 มีปริมาณที่เพิ่มขึ้น เป็นไปในทิศทางเดียวกันกับกลุ่มจังหวัดภาคใต้ฝั่งอ่าวไทย นอกเหนือจากพื้นที่การเพาะปลูกที่เพิ่มขึ้น จึงทำให้ผลผลิตเพิ่มขึ้นนั้น เกษตรกรยังได้พัฒนาเทคนิคทางการเกษตร ประกอบกับแรงหนุนจากงบประมาณจากภาครัฐ เกี่ยวกับการประกันราคาหรือการจ่ายเงินชดเชยให้กับเกษตรกร รวมทั้งจังหวัดนครศรีธรรมราช ร่วมกับกระทรวงพาณิชย์โดยกลุ่มกำกับและพัฒนาเศรษฐกิจการค้า ได้ร่วมลงนามบันทึกข้อตกลงการซื้อขาย

ผลผลิตนาข้าวแปลงใหญ่ กับ โรงสีภาคเอกชน ซื้อขายเปลือกตามคุณภาพของข้าวเปลือกของเกษตรกรที่ส่งมอบให้กับผู้ประกอบการโรงสี โดยใช้ราคาตลาด ทั้งนี้ราคาต้องไม่ต่ำกว่าตันละ 7,500 – 7,800 บาท ซึ่งจะส่งผลต่อเศรษฐกิจ เนื่องจากข้าวเป็นพืชเศรษฐกิจสำคัญของจังหวัดนครศรีธรรมราชอีกด้วย

4) ไม้ผล

4.1 ทูเรียน

ตารางที่ 6 : พื้นที่และผลผลิตทุเรียนของภาคใต้ในช่วงปี 2560 - 2562

จังหวัด/กลุ่มจังหวัด	พื้นที่ปลูก (ไร่)			ผลผลิต (ตัน)			ผลผลิตต่อไร่ (กก.)		
	2560	2561	2562	2560	2561	2562	2560	2561	2562
ประเทศ	827,263	864,842	937,607	661,603	752,760	1,017,097	1,030	1,115	1,403
ภาคใต้	444,710	466,555	503,513	198,716	304,267	482,140	586	847	1,243
กลุ่มจังหวัดภาคใต้ฝั่งอ่าวไทย	300,160	318,080	338,588	162,207	223,876	385,108	758	962	1,469
ชุมพร	180,761	186,524	192,685	114,252	154,773	277,729	873	1,051	1,760
สุราษฎร์ธานี	51,361	59,537	59,959	20,900	25,401	45,825	778	902	1,174
นครศรีธรรมราช	49,283	52,761	65,495	23,648	31,945	47,855	616	806	1,007
พัทลุง	4,149	4,398	4,993	255	1,171	1,490	73	339	445
สงขลา	14,606	14,860	15,456	3,152	10,586	12,209	221	739	849
สัดส่วนจังหวัดต่อกลุ่มจังหวัดภาคใต้ฝั่งอ่าวไทย (%)	16.42	16.59	19.34	14.58	14.27	12.43	81.27	83.78	68.55
สัดส่วนจังหวัดต่อภาคใต้ (%)	11.08	11.31	13.00	11.90	10.50	9.93	105.12	95.16	81.01

ที่มา: สำนักงานเศรษฐกิจการเกษตร กระทรวงเกษตรและสหกรณ์ ข้อมูล พ.ศ. 2562 ประมวลโดยสำนักพัฒนาเศรษฐกิจและสังคมภาคใต้

พื้นที่ปลูกทุเรียนในจังหวัดนครศรีธรรมราชเพิ่มขึ้นอย่างต่อเนื่อง ในปี 2562 มีพื้นที่ 65,495 ไร่ เพิ่มขึ้น 12,734 ไร่จากปีก่อนหน้า คิดเป็นสัดส่วนร้อยละ 19.34 เป็นอันดับที่ 2 ของกลุ่มจังหวัดภาคใต้ฝั่งอ่าวไทย รองจากจังหวัดชุมพร 192,685 ไร่ จากการศึกษาพื้นที่การเพาะปลูกทุเรียนมีอัตราที่เพิ่มขึ้นทำให้ผลผลิต (ตัน) และผลผลิตต่อไร่ (กก) มีอัตราที่เพิ่มขึ้นอย่างต่อเนื่องในปี 2560 และ 2561

แนวโน้มสถานการณ์

คาดการณ์ว่าในปี 2563 - 2564 ผลผลิตไม้ผลเศรษฐกิจ ของจังหวัดนครศรีธรรมราช โดยเฉพาะทุเรียนจะมีปริมาณที่เพิ่มขึ้นจากปีก่อน นอกจากนี้จังหวัดนครศรีธรรมราชได้มีการส่งเสริมให้เกษตรกรปลูกทุเรียนนอกฤดูกาล มีการรวมกลุ่มการทำทุเรียนแปลงใหญ่ และมีมาตรการให้คณะกรรมการแก้ไขปัญหาราคาสินค้าเตรียมรับมือสถานการณ์เต็มรูปแบบ ทั้งการเร่งกระจายสินค้า ซึ่งปัจจุบันเกษตรกรได้เพิ่มพื้นที่ปลูกทุเรียน เนื่องจากทุเรียนเป็นผลไม้ที่ได้รับความนิยมของผู้บริโภคและความต้องการของตลาด อีกทั้งราคาผลผลิตราคาค่อนข้างดีและสูงส่งผลต่อเศรษฐกิจของจังหวัดนครศรีธรรมราชเป็นอย่างมาก

4.2 เเงาะ

ตารางที่ 7 : พื้นที่และผลผลิตเงาะของภาคใต้ในช่วงปี 2559 - 2561

จังหวัด/กลุ่มจังหวัด	พื้นที่ปลูก (ไร่)			ผลผลิต (ตัน)			ผลผลิตต่อไร่ (กก.)		
	2560	2561	2562	2560	2561	2562	2560	2561	2562
ประเทศ	265,882	260,736	235,380	250,491	272,353	279,036	987	1099	1,277
ภาคใต้	120,422	112,851	84,176	41,901	82,778	71,261	353	745	863
กลุ่มจังหวัดภาคใต้ฝั่งอ่าวไทย	77,958	72,042	49,500	36,720	60,718	51,447	478	856	1,062
ชุมพร	3,025	2,605	2,605	344	856	2,164	122	343	831
สุราษฎร์ธานี	33,204	29,389	26,695	25,117	38,794	37,819	760	1328	1,426
นครศรีธรรมราช	32,746	31,224	12,962	10,125	17,590	7,586	312	577	628
พัทลุง	5,122	5,020	3,436	285	1,800	1,917	62	366	558
สงขลา	3,861	3,804	3,802	849	1,678	1,961	220	441	516
สัดส่วนจังหวัดต่อกลุ่มจังหวัดภาคใต้ฝั่งอ่าวไทย (%)	42.00	43.34	26.19	27.57	28.97	14.75	65.27	67.41	59.13
สัดส่วนจังหวัดต่อภาคใต้ (%)	27.19	27.67	15.40	24.16	21.25	10.65	88.39	77.45	72.77

ที่มา: สำนักงานเศรษฐกิจการเกษตร กระทรวงเกษตรและสหกรณ์ ข้อมูล พ.ศ. 2562 ประมวลโดยสำนักพัฒนาเศรษฐกิจและสังคมภาคใต้

พื้นที่ปลูกเงาะในจังหวัดนครศรีธรรมราชลดลงอย่างต่อเนื่อง โดยในปี 2562 จังหวัดมีพื้นที่ปลูกเงาะ 12,962 ไร่ ลดลง 18,262 ไร่ เป็นการลดลงเกินร้อยละ 50 จากปี 2561 เป็นผลสืบเนื่องมาจากการเพิ่มพื้นที่การเพาะปลูกของปาล์มน้ำมัน และทุเรียน ซึ่งแนวโน้มพื้นที่การปลูกลดลงดังกล่าวมีความคล้ายคลึงกันในทั้ง 5 จังหวัดในกลุ่มจังหวัดภาคใต้ฝั่งอ่าวไทย สัดส่วนของจังหวัดนครศรีธรรมราชต่อกลุ่มจังหวัดที่ร้อยละ 26.19 โดยลดลงร้อยละ 17.15 จากปีก่อนหน้า จากเดิมที่นครศรีธรรมราชถือเป็นจังหวัดที่มีพื้นที่ปลูกเงาะมากที่สุดในกลุ่มจังหวัดในปี 2561 แต่ในปี 2562 จังหวัดสุราษฎร์ธานีขึ้นเป็นอันดับ 1 ซึ่งมีพื้นที่มากกว่านครศรีธรรมราช 13,733 ไร่

ด้านปริมาณผลผลิตค่อนข้างมีความผันผวนในปี 2561 ถึงแม้พื้นที่การเพาะปลูกจะลดลง แต่ผลผลิต (ตัน) และผลผลิตต่อไร่ (กก) กลับมีปริมาณที่สูงขึ้น เช่นเดียวกับในปี 2562 ที่แม้พื้นที่ปลูกเงาะจะลดลงแต่ผลผลิตต่อไร่กลับสูงกว่าทั้ง 2 ปีก่อนหน้าอย่างเห็นได้ชัด โดยมีผลผลิต 628 กิโลกรัมต่อไร่ มากกว่าปี 2561 ที่มีเพียง 577 กิโลกรัมต่อไร่ ซึ่งสอดคล้องตามผลผลิตต่อไร่ของจังหวัดสุราษฎร์ธานีที่มีพื้นที่เพาะปลูกมากกว่านครศรีธรรมราช

แนวโน้มสถานการณ์

สถานการณ์พื้นที่ปลูกเงาะของจังหวัดนครศรีธรรมราชลดลง เนื่องจากราคาผลผลิตตกต่ำทำให้เกษตรกรลดพื้นที่ปลูกเงาะและปลูกพืชเศรษฐกิจอื่นทดแทนโดยเฉพาะทุเรียน เป็นผลที่ตลาดต้องการทั้งภายในประเทศและต่างประเทศ คาดการณ์ว่าในปี 2563 - 2564 ผลผลิตจะไม่แตกต่างจากปี 2562 มากนัก หากไม่ประสบกับปัญหาภัยธรรมชาติหรืออุทกภัย โดยเฉพาะด้านราคาผลผลิตที่ปรับตัวสูงขึ้น

4.3 มังคุด

ตารางที่ 8 : พื้นที่และผลผลิตมังคุดของภาคใต้ในช่วงปี 2560 - 2562

จังหวัด/กลุ่มจังหวัด	พื้นที่ปลูก (ไร่)			ผลผลิต (ตัน)			ผลผลิตต่อไร่ (กก.)		
	2560	2561	2562	2560	2561	2562	2560	2561	2562
ประเทศ	451,981	448,008	443,142	209,880	184,583	351,740	504	439	827
ภาคใต้	247,752	244,293	239,982	54,656	110,364	170,680	246	494	752
กลุ่มจังหวัดภาคใต้ฝั่งอ่าวไทย	180,963	178,145	173,346	44,098	77,209	132,638	273	476	801
ชุมพร	53,337	50,424	50,499	13,899	24,095	64,817	265	484	1,292
สุราษฎร์ธานี	15,924	16,408	13,445	3,304	4,757	8,057	290	407	635
นครศรีธรรมราช	92,923	92,674	93,047	24,897	40,240	51,375	307	481	592
พัทลุง	14,149	14,228	11,944	610	5,787	5,893	50	450	522
สงขลา	4,630	4,411	4,411	1,388	2,330	2,496	325	575	616
สัดส่วนจังหวัดต่อกลุ่มจังหวัดภาคใต้ฝั่งอ่าวไทย (%)	51.35	52.02	53.88	56.46	52.12	38.73	112.45	101.05	73.91
สัดส่วนจังหวัดต่อภาคใต้ (%)	37.51	37.94	38.77	45.55	36.46	30.10	124.80	97.37	78.72

ที่มา: สำนักงานเศรษฐกิจการเกษตร กระทรวงเกษตรและสหกรณ์ ข้อมูล พ.ศ. 2562 ประมวลโดยสำนักพัฒนาเศรษฐกิจและสังคมภาคใต้

ในปี 2562 จังหวัดนครศรีธรรมราชมีพื้นที่ปลูกมังคุด 93,047 ไร่ เพิ่มขึ้น 373 ไร่ จากปีก่อน และยังเป็นอันดับ 1 ในกลุ่มจังหวัดภาคใต้ฝั่งอ่าวไทยที่มีพื้นที่ปลูกมังคุดมากที่สุด สูงกว่าจังหวัดชุมพรซึ่งเป็นอันดับ 2 ที่มีพื้นที่ปลูก 50,499 ไร่ เกือบ 2 เท่า โดยคิดเป็นสัดส่วนร้อยละ 53.68 ของพื้นที่ปลูกทั้งหมดในกลุ่มจังหวัดภาคใต้ฝั่งอ่าวไทย เพิ่มขึ้นร้อยละ 1.66

ด้านผลผลิตมังคุดในปี 2562 มีปริมาณ 51,375 ตัน เพิ่มขึ้นจากปี 2561 กว่า 11,135 ตัน คิดเป็นร้อยละ 38.73 ในกลุ่มจังหวัดภาคใต้ฝั่งอ่าวไทย เป็นที่น่าสังเกตว่าปริมาณพื้นที่การเพาะปลูกของจังหวัดนครศรีธรรมราชและจังหวัดชุมพรเพิ่มขึ้นอย่างต่อเนื่อง แต่ในแง่ของผลผลิตจังหวัดชุมพรมีปริมาณผลผลิตที่มากกว่าอย่างเห็นได้ชัด อาทิ ในปี 2562 พื้นที่เพาะปลูกของจังหวัดชุมพร 50,499 ไร่ แต่มีผลผลิตต่อไร่ จำนวน 1,292 กิโลกรัม ซึ่งผูกพันกับจังหวัดนครศรีธรรมราชที่มีพื้นที่การเพาะปลูกมากกว่าชุมพรถึง 42,548 ไร่ แต่ผลผลิตต่อไร่ได้เพียง 592 กิโลกรัม (ตารางที่ 8)

แนวโน้มสถานการณ์

จากข้อมูลปริมาณผลผลิตมังคุดของจังหวัดนครศรีธรรมราช ปี 2562 มีปริมาณเพิ่มขึ้น คาดการณ์ว่าผลผลิตของมังคุดจะให้ผลผลิตมากกว่าปีที่ผ่านมาอย่างต่อเนื่อง ถึงแม้พื้นที่เพาะปลูกจะลดลง แต่จังหวัดนครศรีธรรมราชได้มีการส่งเสริมให้เกษตรกรเน้นผลิตมังคุดคุณภาพและให้ความสนใจในเรื่องของการรับรองมาตรฐาน การขอไปรับรองมาตรฐาน GAP อย่างต่อเนื่อง เพราะลูกค้าที่เป็นผู้รับซื้อส่งออกไปยังต่างประเทศ ค่อนข้างให้ความสำคัญกับการรับรองมาตรฐาน จึงทำให้เกษตรกรเริ่มมีการตื่นตัว และเห็นความสำคัญของการผลิตที่ได้รับรองมาตรฐาน จึงทำให้ระยะหลังมานี้ เกษตรกรเริ่มมีการผลิตที่ถูกต้องตามหลักระเบียบต่างๆ ส่งผลให้ผลผลิตมีคุณภาพ เมื่อลูกค้าเข้ามาประมูลสินค้าภายในกลุ่ม ก็เป็นสิ่งที่ช่วยการันตีให้กับเกษตรกรอีกหนึ่งช่องทางของการสร้างตลาด นอกจากนี้จากปัจจัยเอื้ออำนวยด้านลักษณะอากาศซึ่งจังหวัดนครศรีธรรมราชติดตามแนวร่องวังสถานการณ์ไม่ผลเศรษฐกิจล้นตลาด กรณีดังกล่าวได้สั่งการให้คณะกรรมการแก้ไขปัญหาราคาสินค้าเกษตรเตรียมแผนรับมือสถานการณ์เต็มรูปแบบ ทั้งการเร่งกระจายสินค้าไปตามช่องทางต่างๆ การเตรียมจัดกิจกรรมส่งเสริมการขาย รวมทั้งการแสวงหาภาคีความร่วมมือในทุกระดับเพื่อปัญหาหากเกิดวิกฤตราคาเพื่อการช่วยเหลือและบรรเทาความเดือดร้อนให้เกษตรกรขายผลผลิตในราคาที่คุ้มทุน หรือถ้าไปตามความเหมาะสม

4.4 ลองกอง

ตารางที่ 9 : พื้นที่และผลผลิตลองกองของภาคใต้ในช่วงปี 2559 - 2561

จังหวัด/กลุ่มจังหวัด	พื้นที่ปลูก (ไร่)			ผลผลิต (ตัน)			ผลผลิตต่อไร่ (กก.)		
	2560	2561	2562	2560	2561	2562	2560	2561	2562
ประเทศ	311,680	259,069	260,330	48,059	74,917	117,046	163	264	465
ภาคใต้	227,770	215,466	174,916	9,860	42,870	76,517	45	204	446
กลุ่มจังหวัดภาคใต้ฝั่งอ่าวไทย	95,874	90,168	73,039	5,366	23,737	34,738	59	270	483
ชุมพร	21,811	19,847	18,500	299	2,374	12,137	15	123	668
สุราษฎร์ธานี	16,294	14,467	11,324	730	7,206	7,544	46	505	679
นครศรีธรรมราช	26,540	24,734	15,654	1,647	7,000	5,670	65	288	373
พัทลุง	12,089	12,012	8,878	132	1,596	3,481	13	146	393
สงขลา	19,140	19,108	18,683	2,558	5,561	5,906	134	292	317
สัดส่วนจังหวัดต่อกลุ่มจังหวัดภาคใต้ฝั่งอ่าวไทย (%)	27.68	27.43	21.43	30.69	29.49	16.32	110.17	106.67	77.23
สัดส่วนจังหวัดต่อภาคใต้ (%)	11.65	11.48	8.95	16.70	16.33	7.41	144.44	141.18	83.63

ที่มา: สำนักงานเศรษฐกิจการเกษตร กระทรวงเกษตรและสหกรณ์ ข้อมูล พ.ศ. 2562 ประมวลโดยสำนักพัฒนาเศรษฐกิจและสังคมภาคใต้

พื้นที่ปลูกลองกองในจังหวัดนครศรีธรรมราชลดลงอย่างต่อเนื่องตั้งแต่ปี 2556 เป็นต้นมา ในปี 2562 พื้นที่ผลิตเหลือเพียง 15,654 ซึ่งลดลงจากปีก่อนหน้า 9,080 ไร่ เป็นจังหวัดที่มีพื้นที่ปลูกลองกองอันดับที่ 2 ของกลุ่มจังหวัดภาคใต้ฝั่งอ่าวไทย รองจากจังหวัดชุม 18,500 ไร่ ถึงแม้แนวโน้มพื้นที่การเพาะปลูกจะลดลงอย่างต่อเนื่องซึ่งมีความคล้ายคลึงกันในทุก 5 จังหวัด แต่ผลผลิตในกลุ่มจังหวัดยังมีแนวโน้มที่สูงขึ้นเมื่อเปรียบเทียบกับปีก่อน ยกเว้นจังหวัดนครศรีธรรมราชที่ลดลง 5,670 ตัน เมื่อเทียบกับปี 2561 (7,000 ตัน) สำหรับพื้นที่คิดเป็นสัดส่วนร้อยละ 21.43 ของพื้นที่ปลูกในกลุ่มจังหวัด และร้อยละ 8.95 ของพื้นที่ปลูกในภาคใต้ทั้งหมด (ตารางที่ 9)

5. ปศุสัตว์

5.1 โคเนื้อ

ตารางที่ 10 : ปริมาณการผลิตโคเนื้อ (ตัว) ปี 2558 - 2562

จังหวัด/กลุ่มจังหวัด	2558	2559	2560	2561	2562
ประเทศ	913,578	937,951	980,089	994,646	1,349,173
ภาคใต้	127,806	136,147	142,203	119,928	189,208
กลุ่มจังหวัดภาคใต้ฝั่งอ่าวไทย	84,273	91,909	95,995	77,359	126,006
ชุมพร	5,859	6,091	5,941	2,324	8,502
สุราษฎร์ธานี	10,738	10,660	10,166	11,912	14,539
นครศรีธรรมราช	34,061	38,768	42,245	46,605	55,883

จังหวัด/กลุ่มจังหวัด	2558	2559	2560	2561	2562
พัทลุง	14,869	15,479	16,287	8,108	20,506
สงขลา	18,746	20,911	21,356	8,410	26,576
สัดส่วนจังหวัดต่อกลุ่มจังหวัดภาคใต้ฝั่งอ่าวไทย (%)	40.42	42.18	44.01	60.25	44.35
สัดส่วนจังหวัดต่อภาคใต้ (%)	26.65	28.48	29.71	38.86	29.54

ที่มา: สำนักงานเศรษฐกิจการเกษตร กระทรวงเกษตรและสหกรณ์ ข้อมูล พ.ศ. 2562 ประมวลโดยสำนักพัฒนาเศรษฐกิจและสังคมภาคใต้

ปริมาณการผลิตโคเนื้อในจังหวัดนครศรีธรรมราชเพิ่มขึ้นอย่างต่อเนื่องตั้งแต่ปี 2558 เป็นต้นมา ในปี 2562 จังหวัดนครศรีธรรมราชมีโคเนื้อทั้งหมด 55,883 ตัว เพิ่มขึ้นจากปีก่อนหน้า 9,278 ตัว เพิ่มขึ้นประมาณร้อยละ 19.91 นับว่ามีศักยภาพการผลิตโคเนื้อสูงที่สุดในกลุ่มจังหวัดภาคใต้ฝั่งอ่าวไทย คิดเป็นสัดส่วนร้อยละ 44.35 ของปริมาณการผลิตทั้งหมดในกลุ่มจังหวัด มากกว่าจังหวัดสงขลาที่มีปริมาณการผลิตเป็นอันดับ 2 จำนวน 26,576 ตัว (ตารางที่ 10)

5.2 ไก่เนื้อ

ตารางที่ 11 : ปริมาณการผลิตไก่เนื้อ (ตัว) ปี 2558 - 2562

จังหวัด/กลุ่มจังหวัด	2558	2559	2560	2561	2562
ประเทศ	1,361,909,017	1,406,672,397	1,433,073,122	1,594,473,278	1,566,027,373
ภาคใต้	54,498,805	55,976,945	63,969,687	70,719,020	75,997,322
กลุ่มจังหวัดภาคใต้ฝั่งอ่าวไทย	37,373,725	37,963,494	44,474,460	49,226,870	49,803,885
ชุมพร	2,170,823	2,235,166	2,994,675	4,614,784	2,216,485
สุราษฎร์ธานี	7,831,490	10,250,121	9,130,808	7,940,774	11,946,892
นครศรีธรรมราช	13,006,493	8,452,453	10,410,886	7,982,835	11,705,259
พัทลุง	8,753,219	9,984,670	10,530,831	13,063,585	13,918,886
สงขลา	5,611,700	7,041,084	11,407,260	15,624,892	10,016,363
สัดส่วนจังหวัดต่อกลุ่มจังหวัดภาคใต้ฝั่งอ่าวไทย (%)	34.80	22.26	23.41	16.22	23.50
สัดส่วนจังหวัดต่อภาคใต้ (%)	23.87	15.10	16.27	11.29	15.40

ที่มา: สำนักงานเศรษฐกิจการเกษตร กระทรวงเกษตรและสหกรณ์ ข้อมูล พ.ศ. 2562 ประมวลโดยสำนักพัฒนาเศรษฐกิจและสังคมภาคใต้

ปี 2562 จังหวัดนครศรีธรรมราชมีปริมาณการผลิตไก่เนื้อ 11,705,259 ตัว เพิ่มขึ้นจากปี 2561 ถึง 3,722,424 ตัว หรือเพิ่มร้อยละ 46.63 นับเป็นอันดับ 3 ของกลุ่มจังหวัดภาคใต้ฝั่งอ่าวไทย โดยน้อยกว่าจังหวัดพัทลุงที่มี 13,918,886 ตัว และจังหวัดสุราษฎร์ธานีที่มี 11,946,892 ตัว คิดเป็นสัดส่วนร้อยละ 23.50 ของกลุ่มจังหวัดภาคใต้ฝั่งอ่าวไทย (ตารางที่ 11)

5.3 สุก

ตารางที่ 12 : ปริมาณการผลิตสุก (ตัว) ปี 2558 - 2562

จังหวัด/กลุ่มจังหวัด	2558	2559	2560	2561	2562
ประเทศ	16,168,484	18,974,086	19,811,978	20,852,882	20,484,350
ภาคใต้	1,340,056	1,418,424	1,343,504	1,362,548	1,347,749
กลุ่มจังหวัดภาคใต้ฝั่งอ่าวไทย	1,115,532	1,182,271	1,110,276	1,139,769	1,102,628
ชุมพร	80,354	60,338	60,966	61,350	62,761
สุราษฎร์ธานี	190,177	214,362	189,475	192,715	141,162
นครศรีธรรมราช	315,489	396,254	394,629	378,844	354,712
พัทลุง	361,387	313,467	304,690	314,562	334,851
สงขลา	168,125	197,850	160,516	192,298	209,142
สัดส่วนจังหวัดต่อกลุ่มจังหวัดภาคใต้ฝั่งอ่าวไทย (%)	28.28	33.52	35.54	33.24	32.17
สัดส่วนจังหวัดต่อภาคใต้ (%)	23.54	27.94	29.37	27.80	26.32

ที่มา: สำนักงานเศรษฐกิจการเกษตร กระทรวงเกษตรและสหกรณ์ ข้อมูล พ.ศ. 2562 ประมวลโดยสำนักพัฒนาเศรษฐกิจและสังคมภาคใต้

ปี 2562 จังหวัดนครศรีธรรมราชมีปริมาณการผลิตสุก 354,712 ตัว ลดลงจากปีก่อนหน้า 24,132 ตัว หรือลดลงประมาณร้อยละ 6.37 นับเป็นจังหวัดที่มีปริมาณการผลิตสุกสูงสุดในกลุ่มจังหวัดภาคใต้ฝั่งอ่าวไทย คิดเป็นสัดส่วนร้อยละ 32.17 ของปริมาณการผลิตทั้งหมดในกลุ่มจังหวัด และมากกว่าจังหวัดพัทลุงซึ่งอยู่อันดับ 2 กว่า 19,000 ตัว (ตารางที่ 12)

ปัจจัยเสี่ยงเศรษฐกิจในปี 2563 ของจังหวัดนครศรีธรรมราชที่ต้องติดตามอย่างต่อเนื่อง

1. การแพร่ระบาดของโรคติดเชื้อไวรัสโคโรนา 2019 ซึ่งส่งผลกระทบต่อการค้าเงินธุรกิจและการจ้างงานของภาคเอกชนที่เกี่ยวข้องกับภาคการท่องเที่ยวจำนวนมาก รวมทั้งการใช้ชีวิตประจำวันของประชาชนทั่วไปที่เปลี่ยนแปลงไปจากเดิม
2. ราคาสินค้าเกษตรผันผวน เป็นผลให้รายได้เกษตรกรที่แนวโน้มชะลอลงตามทิศทางราคาสินค้าเกษตร
3. ความเสี่ยงจากภัยธรรมชาติ ปรากฏการณ์ทางธรรมชาติจะมีผลกระทบต่อผลผลิตที่ไม่ได้ตามเป้าหมาย และทำให้รายได้ลดลง ส่งผลกระทบต่อคุณภาพชีวิตของเกษตรกร
4. ความเสี่ยงจากอัตราเงินเฟ้อ จากราคาน้ำมันในตลาดโลกที่จะส่งผลต่ออัตราเงินเฟ้อทั้งในทางตรงผ่านการเพิ่มขึ้นของดัชนีราคาในหมวดน้ำมันเชื้อเพลิง และทางอ้อมผ่านต้นทุนการผลิตที่เพิ่มขึ้น อีกทั้งราคาสินค้าอุปโภคบริโภคและราคาวัสดุก่อสร้าง ที่ปรับตัวสูงขึ้นตามความต้องการของภาครัฐและภาคเอกชน
5. ผู้บริโภคระมัดระวังการใช้จ่ายหนี้สินภาคครัวเรือนที่อยู่ในระดับสูง และความเชื่อมั่นผู้บริโภคที่ปรับลดลงจากกังวลต่อการชะลอตัวของเศรษฐกิจ

ปัจจัยบวกต่อเศรษฐกิจในปี 2563

1. มาตรการการเงินการคลังที่เข้ามาช่วยบรรเทาผลกระทบที่เกิดจากการแพร่ระบาดของโรคติดเชื้อไวรัสโคโรนา 2019
2. การลงทุนภาครัฐ จาก พ.ร.บ. โอนงบประมาณรายจ่ายประจำปีงบประมาณ พ.ศ. 2563 พ.ร.ก. การให้ความช่วยเหลือทางการเงินแก่ผู้ประกอบการวิสาหกิจ และ พ.ร.ก. ให้อำนาจกระทรวงการคลังกู้เงินเพื่อแก้ไขเยียวยา และฟื้นฟู เศรษฐกิจและสังคม จากผลกระทบจากสถานการณ์การแพร่ระบาดของโรคติดเชื้อไวรัสโคโรนา 2019

3. ด้านการท่องเที่ยว

ตารางที่ 13 : ตารางแสดงสถิติจำนวนนักท่องเที่ยว รายได้จากการท่องเที่ยวจังหวัดนครศรีธรรมราช
ปี 2557 - 2562

ปี	จำนวนนักท่องเที่ยว ชาวไทย (คน)	จำนวนนักท่องเที่ยว ชาวต่างชาติ (คน)	รวมนักท่องเที่ยว (คน)	รายได้จากการท่องเที่ยว (ล้านบาท)
2557	3,033,126	58,770	3,091,896	11,876.74
2558	3,357,376	72,384	3,429,760	13,587.36
2559	3,484,288	81,526	3,565,814	14,465.22
2560	3,622,204	82,619	3,704,823	15,609.04
2561	3,879,559	93,189	3,972,748	17,136.46
2562	3,822,347	88,716	3,911,063	17,219.09

ที่มา: กรมการท่องเที่ยว กระทรวงการท่องเที่ยวและกีฬา ข้อมูล พ.ศ. 2562

3.1 รายได้จากการท่องเที่ยว

รายได้จากการท่องเที่ยวจังหวัดนครศรีธรรมราชเพิ่มขึ้นอย่างต่อเนื่อง ในปี 2562 จังหวัดมีรายได้จากการท่องเที่ยว 17,219.09 ล้านบาท เพิ่มขึ้นจากปีก่อนหน้าเกือบร้อยละ 0.18 หรือ 82.63 ล้านบาท นับว่ามีรายได้จากการท่องเที่ยวสูงเป็นอันดับที่ 3 ในกลุ่มจังหวัดภาคใต้ฝั่งอ่าวไทย แต่ห่างจาก 2 อันดับแรกค่อนข้างมาก อันได้แก่ จังหวัดสุราษฎร์ธานีมีรายได้จากการท่องเที่ยวสูงถึง 104,503.71 ล้านบาท ซึ่งมากกว่าจังหวัดนครศรีธรรมราชประมาณ 6 เท่า และจังหวัดสงขลาที่มีรายได้จากการท่องเที่ยว 68,097.42 ล้านบาท หรือประมาณ 4 เท่าของรายได้จังหวัดนครศรีธรรมราช

แนวโน้มสถานการณ์

ด้านการท่องเที่ยวของจังหวัดนครศรีธรรมราช ปี 2563 – 2564 รายได้จากการท่องเที่ยวคาดว่าจะรายได้และจำนวนของนักท่องเที่ยวจะหดตัวลง เนื่องจากได้รับผลกระทบจากการแพร่ระบาดของโรคติดเชื้อไวรัสโคโรนา 2019 แต่สถานการณ์น่าจะปรับตัวดีขึ้นในช่วงไตรมาสที่ 4 ของปี 2563 เนื่องจากภาครัฐมีการผ่อนคลายมาตรการที่เกี่ยวข้องกับการแพร่ระบาดของโรคติดเชื้อไวรัสโคโรนา 2019 อาทิ การให้มีการจัดสัมมนาในโรงแรมหรือสถานที่ต่างๆ ซึ่งเป็นการส่งเสริมธุรกิจในกลุ่มกิจการการท่องเที่ยว รวมไปถึงนโยบายส่งเสริมการท่องเที่ยว “เราเที่ยวด้วยกัน” เพื่อต้องการกระตุ้นเศรษฐกิจและการท่องเที่ยวภายในประเทศอีกทั้งนโยบายของจังหวัดมีความสอดคล้องเชื่อมโยงกัน ส่งเสริมการท่องเที่ยวเน้นนครแห่งอารยธรรม มีการจัดกิจกรรมส่งเสริมการท่องเที่ยวอย่างต่อเนื่อง โดยเน้นการส่งเสริมการท่องเที่ยว โดยชุมชนเพื่อประชาชนในระดับฐานรากได้มีรายได้ ด้วยความร่วมมือทุกภาคส่วนในจังหวัดนครศรีธรรมราช ทั้งภาครัฐ ภาคเอกชน และภาคประชาชน นอกจากนี้จังหวัดนครศรีธรรมราช ยังมีการผลักดันการท่องเที่ยวสู่ระบบมาตรฐาน SHA ซึ่งเป็นมาตรฐานความปลอดภัยด้านสุขอนามัยเพื่อนักท่องเที่ยว โดยนักท่องเที่ยว เป็นการบูรณาการความร่วมมือกันระหว่างสำนักงานการท่องเที่ยวและกีฬาจังหวัดนครศรีธรรมราช กับ สำนักงานสาธารณสุขจังหวัดนครศรีธรรมราช อันจะสร้างความเชื่อมั่นให้กับนักท่องเที่ยวอีกทางหนึ่งด้วย

3.2 จำนวนนักท่องเที่ยว

นักท่องเที่ยวจังหวัดนครศรีธรรมราชมีอัตราการลดลงจากปี 2561 โดยในปี 2562 มีจำนวนนักท่องเที่ยวรวมทั้งหมด 3,911,063 คน แบ่งออกเป็นนักท่องเที่ยวชาวไทย 3,822,347 คน และนักท่องเที่ยวชาวต่างชาติ 88,716 คน เมื่อเปรียบเทียบกับจังหวัดในกลุ่มภาคใต้ฝั่งอ่าวไทย จังหวัดนครศรีธรรมราชมีนักท่องเที่ยวมากเป็นอันดับที่ 3 รองจากจังหวัดสงขลาที่มีนักท่องเที่ยวรวม 7,767,791 คน และจังหวัดสุราษฎร์ธานีที่มีนักท่องเที่ยวรวม 6,127,502 คน

4. ด้านอุตสาหกรรม

ณ วันที่ 31 พฤษภาคม 2563 มีจำนวนโรงงานอุตสาหกรรม (สะสม) จำนวน 949 โรง มีการจ้างงาน 19,018 คน เงินลงทุน 58,786.12 ล้านบาท ซึ่งในห้วงระยะเวลาตั้งแต่เดือนตุลาคม 2562 จนถึงเดือน พฤษภาคม 2563 มีจำนวนโรงงานอุตสาหกรรมที่เปิดกิจการใหม่ จำนวน 25 โรง มีการจ้างงาน 263 คน เงินลงทุน 324.71 ล้านบาท ประกอบด้วยกลุ่มอุตสาหกรรมแปรรูปไม้ยางพารา ผลิตภัณฑ์พลาสติก ยางและผลิตภัณฑ์ยาง ผลิตภัณฑ์อาหาร คอนกรีตผสมเสร็จ ผลิตภัณฑ์พลังงานไฟฟ้าจากเซลล์แสงอาทิตย์ และขุดตัดดิน สำหรับปีงบประมาณ พ.ศ. 2563 (ตุลาคม 2562 – 30 กันยายน 2563) คาดว่า มีปริมาณโรงงานอุตสาหกรรมที่เปิดกิจการใหม่ จำนวนประมาณ 50 โรง มีการจ้างงานประมาณ 500 คน เงินลงทุนประมาณ 600.00 ล้านบาท

จังหวัดนครศรีธรรมราช มีกลุ่มอุตสาหกรรมที่สำคัญต่อการขับเคลื่อนเศรษฐกิจของจังหวัด ได้แก่

(1) อุตสาหกรรมยางพาราและผลิตภัณฑ์ จำนวน 116 โรงงาน เงินลงทุน 3,190.86 ล้านบาท มีการจ้างงาน 3,632 คน ซึ่งมีปริมาณการผลิตต่อปี จำแนกตามชนิดผลิตภัณฑ์ ดังนี้

ลำดับที่	ชนิดผลิตภัณฑ์	กำลังการผลิตต่อปี (ตัน)	ตลาดส่งออกที่สำคัญ
1	น้ำยางข้น	68,220.00	ภายในประเทศและประเทศมาเลเซีย
2	ยางแผ่นรมควัน	289,748.00	ประเทศมาเลเซีย และประเทศจีน
3	ยางแท่ง	323,818.00	ประเทศจีน ประเทศญี่ปุ่น และประเทศสหรัฐอเมริกา
4	ยางเครฟ	5,365.00	ภายในประเทศ
5	ยางคอมปาว์น	7,000.00	ภายในประเทศและประเทศจีน

(2) อุตสาหกรรมแปรรูปไม้ยางพารา จำนวน 122 โรงงาน เงินลงทุน 3,115.89 ล้านบาท มีการจ้างงาน 6,022 คน ซึ่งมีปริมาณการผลิตต่อปี จำแนกตามชนิดผลิตภัณฑ์ ดังนี้

ลำดับที่	ชนิดผลิตภัณฑ์	กำลังการผลิตต่อปี (ลบ.ม./ปี)	ตลาดส่งออกที่สำคัญ
1	ไม้ยางพาราแปรรูป	1,100,000.00	ประเทศจีน

**ตารางแสดงจำนวนโรงงานอุตสาหกรรม (สะสม) จำแนกตามกลุ่มอุตสาหกรรม
(ข้อมูล ณ วันที่ 31 พฤษภาคม 2563)**

ลำดับที่	กลุ่มอุตสาหกรรม	จำนวนโรงงาน (โรง)	เงินทุน (ล้านบาท)	คนงาน (คน)
1	แปรรูปไม้และผลิตภัณฑ์จากไม้	122	3,115.89	6,022
2	ยางและผลิตภัณฑ์ยาง	116	3,190.86	3,632
3	ผลิตภัณฑ์โลหะ	107	16,015.42	2,111
4	อุตสาหกรรมอาหาร	89	3,216.07	1,721
5	ผลิตภัณฑ์จากพืช	50	667.00	451
6	ผลิตยานพาหนะและอุปกรณ์รวมทั้งการซ่อมยานพาหนะและอุปกรณ์	43	3,031.29	1,438
7	ผลิตภัณฑ์จากปิโตรเลียม	14	573.95	160

ลำดับที่	กลุ่มอุตสาหกรรม	จำนวน โรงงาน (โรง)	เงินทุน (ล้านบาท)	คนงาน (คน)
8	ผลิตภัณฑ์พลาสติก	11	109.98	167
9	ผลิตภัณฑ์โลหะ	10	130.66	115
10	สิ่งทอ	7	19.79	79
11	ผลิตเครื่องจักรและเครื่องกล	5	25.84	44
12	เครื่องเรือนหรือเครื่องตกแต่งในอาคาร จากไม้ แก้ว ยาง หรือโลหะอื่นๆ	4	125.30	342
13	เคมีภัณฑ์และผลิตภัณฑ์เคมี	4	42.78	94
14	ผลิตกระดาษและผลิตภัณฑ์กระดาษ	1	92.00	14
15	อุตสาหกรรมเครื่องตีพิมพ์	1	4.45	6
16	การผลิตอื่นๆ	365	28,424.84	2,622
รวม		949	58,786.12	19,018

ณ วันที่ 31 พฤษภาคม 2563 จังหวัดนครศรีธรรมราช มีเหมืองหินและเหมืองแร่ (สะสม) จำนวน 53 แปลง จำนวน 25 ราย และมีแร่ที่สำคัญ ได้แก่ แร่โซเดียมเฟลด์สปาร์ แร่โดโลไมต์ แร่แบไรต์ แร่ยิปซัม แร่แอนไฮไดรต์ และหินอุตสาหกรรมชนิดหินแกรนิต (เพื่ออุตสาหกรรมก่อสร้าง) ซึ่งในห้วงระยะเวลาตั้งแต่เดือนตุลาคม 2562 จนถึงเดือนพฤษภาคม 2563 มีปริมาณการผลิตและส่งออกแร่ จำนวน 1,501,142 ตัน โดยตลาดส่งออกที่สำคัญ ได้แก่ สหรัฐอาหรับเอมิเรตส์ มาเลเซีย ญี่ปุ่น เวียดนาม บังคลาเทศ โดยจำแนกตามชนิดแร่ ดังนี้

ลำดับ	ชนิดแร่	ปริมาณการส่งออก (เมตริกตัน)
1	แร่โซเดียมเฟลด์สปาร์	468,585.00
2	แร่โดโลไมต์	691,750.00
3	แร่แบไรต์	507.00
4	แร่ยิปซัม	217,500.00
5	แร่แอนไฮไดรต์	122,800.00
รวม		1,501,142.00

4. การคมนาคมขนส่ง

ท่าอากาศยานนครศรีธรรมราช เป็นท่าอากาศยานในสังกัดกรมท่าอากาศยาน กระทรวงคมนาคม ตั้งอยู่เลขที่ 598 หมู่ที่ 1 ตำบลปากพูน อำเภอเมืองนครศรีธรรมราช จังหวัดนครศรีธรรมราช 80000 พิกัดที่ตั้งทางภูมิศาสตร์ (Airport Reference Point) Latitude 08 32' 22.62010" Longitude 99 56' 41.01029" Elevation 4 เมตรจากระดับน้ำทะเล มีพื้นที่โครงการทั้งหมด 1,814 ไร่ อาคารที่พักผู้โดยสารมีพื้นที่ใช้สอย 5,400 ตารางเมตร สามารถรองรับผู้โดยสารได้ 450 คน/ชั่วโมง โดยห้องพักผู้โดยสารขาเข้ามีพื้นที่ใช้สอย 470 ตารางเมตร (225 คน/ชั่วโมง) และห้องพักผู้โดยสารขาออกมีพื้นที่ใช้สอย 470 ตารางเมตร (225 คน/ชั่วโมง) มีทางวิ่ง (Runway) กว้าง 45 เมตร ยาว 2,100 เมตร ทางขับ (Taxiway) A, B และ D กว้าง 23 เมตร ยาว 300 เมตร และ C กว้าง 10.50 เมตร ยาว 300 เมตร ลานจอดเครื่องบิน (Apron) กว้าง 85 เมตร ยาว 800

เมตร มีหลุมจอด จำนวน 9 หลุมจอด สามารถรองรับอากาศยานพานิชย์แบบ Airbus A320 – 200 และ Boeing B737 - 800 และมีลานจอดรถยนต์จำนวน 350 คัน

จำนวนเที่ยวบิน และสถิติการขนส่งทางอากาศยาน

1. เที่ยวบินพานิชย์ เส้นทาง ดอนเมือง – นครศรีธรรมราช – ดอนเมือง
 บริษัท สายการบิน นกแอร์ จำกัด (มหาชน) จำนวน 8 เที่ยวบิน/วัน
 บริษัท สายการบินไทยแอร์เอเชีย จำนวน 8 เที่ยวบิน/วัน
 บริษัท สายการบิน ไทย ไล้อันแอร์ จำนวน 4 เที่ยวบิน/สัปดาห์
2. เที่ยวบินทั่วไป
 บริษัท ไทยเอเวชั่น จำกัด จำนวน 16 เที่ยวบิน/วัน

สถิติการขนส่งทางอากาศ ประจำปี 2562

เดือน	จำนวนเที่ยวบิน		รวม	จำนวนผู้โดยสาร		รวม
	ขาเข้า	ขาออก		ขาเข้า	ขาออก	
มกราคม	692	692	1,384	58,711	57,041	115,752
กุมภาพันธ์	656	656	1,312	55,788	55,667	111,455
มีนาคม	716	716	1,432	64,129	63,936	128,065
เมษายน	720	720	1,440	62,448	61,493	123,941
พฤษภาคม	743	743	1,486	64,408	64,209	128,617
มิถุนายน	720	720	1,440	59,520	59,040	118,560
กรกฎาคม	744	744	1,488	61,245	60,648	121,893
สิงหาคม	744	744	1,488	62,559	60,285	122,844
กันยายน	720	720	1,440	59,336	60,714	120,050
ตุลาคม	724	724	1,448	65,723	65,459	131,182
พฤศจิกายน	656	656	1,312	57,777	57,199	114,976
ธันวาคม	682	682	1,364	55,791	60,074	115,865
รวม	8,517	8,517	17,034	727,435	725,765	1,453,200

สถิติการขนส่งทางอากาศ ประจำปี 2563 (มกราคม – พฤษภาคม)

เดือน	จำนวนเที่ยวบิน		รวม	จำนวนผู้โดยสาร		รวม
	ขาเข้า	ขาออก		ขาเข้า	ขาออก	
มกราคม	678	678	1,356	61,401	58,759	120,160
กุมภาพันธ์	754	754	1,508	60,293	61,842	122,135
มีนาคม	664	664	1,328	42,593	46,528	89,121
เมษายน	56	56	112	5,245	5,404	10,649
พฤษภาคม	258	258	516	16,564	15,009	31,573
รวม	2,410	2,410	4,820	186,096	187,542	373,638

แนวโน้มการขยายตัวของท่าอากาศยานนครศรีธรรมราช

ท่าอากาศยานนครศรีธรรมราช มีอัตราการขยายตัวของจำนวนผู้โดยสารและเที่ยวบินอย่างต่อเนื่อง ตามอัตราการขยายตัวของจำนวนประชากรในเขตพื้นที่ให้บริการ ในปัจจุบันมีจำนวนผู้โดยสาร 328 คน/ชั่วโมง แต่อาคารที่พักผู้โดยสารสามารถรองรับได้เพียง 225 คน/ชั่วโมง กรมท่าอากาศยานจึงได้จัดทำแผนพัฒนาท่าอากาศยานนครศรีธรรมราช โดยมีวัตถุประสงค์หลักเพื่อให้บริการขนส่งทางอากาศที่มีความปลอดภัยสูงสุด และเพียงพอต่อความต้องการของประชาชนในเขตพื้นที่ให้บริการ ซึ่งกรมท่าอากาศยานได้มีโครงการรองรับการขยายตัวของท่าอากาศยานนครศรีธรรมราช ดังนี้

1. โครงการปรับปรุงอาคารที่พักผู้โดยสารและปรับปรุงภูมิทัศน์

อาคารที่พักผู้โดยสารหลังที่ 1 มีพื้นที่ใช้สอย 5,400 ตารางเมตร สามารถรองรับผู้โดยสารได้ 450 คน/ชั่วโมง โดยห้องที่พักผู้โดยสารขาเข้ามีพื้นที่ใช้สอยประมาณ 470 ตารางเมตร สามารถรองรับผู้โดยสารได้ 225 คน/ชั่วโมง และห้องที่พักผู้โดยสารขาออกมีพื้นที่ใช้สอยประมาณ 470 ตารางเมตร สามารถรองรับผู้โดยสารได้ 225 คน/ชั่วโมง แต่ปัจจุบันอัตราผู้โดยสารอยู่ที่ 328 คน/ชั่วโมง ซึ่งเกินขีดความสามารถในการรองรับผู้โดยสารของอาคารที่พักผู้โดยสารหลังที่ 1 กรมท่าอากาศยานจึงมีโครงการปรับปรุงอาคารที่พักผู้โดยสารและปรับปรุงภูมิทัศน์ เพื่อให้สามารถรองรับผู้โดยสารได้ 600 คน/ชั่วโมง ซึ่งโครงการก่อสร้างดังกล่าวมีความคืบหน้าไปแล้ว 44.77%

2. โครงการต่อเติมอาคารห้องน้ำ

ท่าอากาศยานนครศรีธรรมราช มีอัตราการเพิ่มขึ้นของเที่ยวบินและผู้โดยสารอย่างต่อเนื่อง และมีสภาพแออัดเป็นอย่างมาก โดยเฉพาะห้องน้ำที่มีไม่เพียงพอ กรมท่าอากาศยานจึงมีความจำเป็นในการก่อสร้างต่อเติมอาคารห้องน้ำ ประกอบด้วย ห้องน้ำหญิง จำนวน 20 ห้อง ห้องน้ำชาย จำนวน 10 ห้อง และห้องน้ำคนพิการ จำนวน 1 ห้อง เพื่อให้สามารถรองรับและให้บริการผู้โดยสารได้เพียงพอ ซึ่งโครงการก่อสร้างอาคารห้องน้ำดังกล่าว ได้ดำเนินการก่อสร้างเสร็จเรียบร้อยแล้ว

3. โครงการก่อสร้างอาคารที่พักผู้โดยสารหลังที่ 2

จังหวัดนครศรีธรรมราช มีอัตราการขยายตัวของจำนวนประชากรอย่างต่อเนื่อง ส่งผลให้การขนส่งทางอากาศมีอัตราการเจริญเติบโตตามไปด้วย ซึ่งจะเห็นได้จากจำนวนเที่ยวบิน และผู้โดยสารของท่าอากาศยานนครศรีธรรมราชเพิ่มขึ้นตามลำดับ ประกอบกับอาคารที่พักผู้โดยสารหลังที่ 1 สามารถรองรับผู้โดยสารได้เพียง 450 คน/ชั่วโมง หรือประมาณ 1 ล้านคน/ปี ซึ่งเกินขีดความสามารถในการรองรับผู้โดยสาร กรมท่าอากาศยานจึงได้มีโครงการก่อสร้างอาคารที่พักผู้โดยสารหลังที่ 2 ขนาด 3 ชั้น มีพื้นที่ใช้สอยประมาณ 30,600 ตารางเมตร สามารถรองรับผู้โดยสารได้ 1,600 คน/ชั่วโมง หรือประมาณ 4 ล้านคนต่อปี ซึ่งโครงการก่อสร้างอาคารที่พักผู้โดยสารหลังที่ 2 ดังกล่าว มีความคืบหน้าไปแล้ว 9.890%

4. โครงการก่อสร้างคันทางและระบบป้องกันน้ำท่วม

ท่าอากาศยานนครศรีธรรมราช ตั้งอยู่ในบริเวณที่ราบลุ่ม และเป็นทางผ่านของน้ำฝนที่ไหลจากภูเขาสูงสู่ทะเล จึงทำให้ท่าอากาศยานนครศรีธรรมราชประสบปัญหาด้านอุทกภัยอยู่บ่อยครั้ง ส่งผลอากาศยานไม่สามารถขึ้น - ลงได้ตามปกติ และต้องปิดการให้บริการเป็นประจำ รวมทั้งพื้นที่และสิ่งอำนวยความสะดวกสำหรับให้บริการได้รับความเสียหาย ส่งผลกระทบต่อระบบเศรษฐกิจการท่องเที่ยว และภาพลักษณ์ ของจังหวัด และกรมท่าอากาศยานโดยตรง เพื่อแก้ปัญหาดังกล่าวกรมท่าอากาศยานจึงจัดทำโครงการก่อสร้างคันทางและระบบป้องกันน้ำท่วม เพื่อป้องกันและแก้ปัญหาอุทกภัยในระยะยาว ซึ่งโครงการก่อสร้างคันทางและระบบป้องกันน้ำท่วมดังกล่าว ได้ดำเนินการเสร็จเรียบร้อยแล้ว

โอกาสและศักยภาพของท่าอากาศยานนครศรีธรรมราชในอนาคต

ท่าอากาศยานนครศรีธรรมราช ได้ถูกกำหนดให้เป็นที่ตั้งด่านตรวจคนเข้าเมืองและช่องทางให้บุคคลเข้ามาในหรือออกไปนอกราชอาณาจักร และกำหนดให้บุคคลหรือพาหนะที่จะเข้ามาในหรือออกไปนอกราชอาณาจักรผ่านการตรวจของพนักงานเจ้าหน้าที่ตรวจคนเข้าเมือง โดยกระทรวงมหาดไทย และตามกฎหมายกระทรวงการคลัง โดยรัฐมนตรีกระทรวงการคลัง ได้กำหนดให้ท่าอากาศยานนครศรีธรรมราช เป็นด่านศุลกากรและด่านพรมแดน กรมท่าอากาศยานจึงได้จัดทำแผนพัฒนาท่าอากาศยานนครศรีธรรมราช เพื่อเตรียมความพร้อมในการรองรับเที่ยวบินระหว่างประเทศ และเที่ยวบินภายในประเทศที่เพิ่มขึ้นอย่างต่อเนื่อง ให้สอดคล้องกับอัตราการเติบโตของจังหวัดนครศรีธรรมราช โดยมีแผนพัฒนาตั้งแต่ปีงบประมาณ 2560 – 2567 ดังต่อไปนี้

1. โครงการก่อสร้างคันทางและระบบป้องกันน้ำท่วม ความคืบหน้าของโครงการ 100%
 2. โครงการต่อเติมอาคารห้องน้ำ ความคืบหน้าของโครงการ 100%
 3. โครงการแก้ไขข้อบกพร่องด้านการรักษาความปลอดภัย
 - 3.1 โครงการติดตั้งเครื่องตรวจอาวุธและวัตถุอันตรายแบบ EDS ความคืบหน้าของโครงการ 100%
 - 3.2 โครงการระบบจัดการการรักษาความปลอดภัยพื้นที่การบินและเครือข่ายดาวเทียม ความคืบหน้าของโครงการ 100%
 - 3.3 โครงการก่อสร้างรั้วปิดเขตการบิน และเพิ่มลวดหนามของรั้วรอบบริเวณท่าอากาศยาน ความคืบหน้าของโครงการ 32.00%
 4. โครงการก่อสร้างอาคารที่พักผู้โดยสารหลังที่ 2 ความคืบหน้าของโครงการ 9.890%
 5. โครงการก่อสร้างจุดตรวจค้นบุคคลและยานพาหนะ ความคืบหน้าของโครงการ 49.580%
 6. โครงการก่อสร้างจุดตรวจค้นรถยนต์หน้าท่าอากาศยาน ความคืบหน้าของโครงการ ได้ผู้รับจ้างเรียบร้อยแล้ว
 7. โครงการจัดซื้อที่ดินและอสังหาริมทรัพย์สำหรับเพิ่มความยาวทางวิ่ง ความคืบหน้าของโครงการ อยู่ระหว่างดำเนินการจัดทำคำขอของงบประมาณ
 8. โครงการก่อสร้างเพิ่มความยาวทางวิ่งเป็น 2,500 เมตร ความคืบหน้าของโครงการ สำนักนโยบายและแผนทรัพยากรธรรมชาติและสิ่งแวดล้อม และสำนักงานการบินพลเรือน อยู่ระหว่างตรวจสอบและพิจารณาผลการศึกษาผลกระทบสิ่งแวดล้อม
- เมื่อท่าอากาศยานนครศรีธรรมราชได้ดำเนินการตามแผนพัฒนาดังกล่าวเสร็จเรียบร้อยแล้วจะสามารถรองรับผู้โดยสารได้ 1,600 คน/ชั่วโมง หรือ 4,000,000 คน/ปี โดยเครื่องบินพาณิชย์แบบ Boeing 737-900 หรือ Airbus A321 สามารถขึ้น – ลงได้ และมีหลุมจอดอากาศยาน จำนวน 14 หลุมจอด รวมทั้งสามารถให้บริการเที่ยวบินพาณิชย์ระหว่างประเทศได้

ปัญหาและอุปสรรค

1. ระบบคมนาคมขนส่งสาธารณะสำหรับเชื่อมต่อกับท่าอากาศยานฯ ไม่ครอบคลุมและเพียงพอ รวมถึงคุณภาพและประสิทธิภาพยังไม่สมบูรณ์เท่าที่ควร สำหรับให้บริการผู้โดยสาร และรองรับอัตราการขยายตัวของท่าอากาศยานนครศรีธรรมราชที่คาดว่าจะเพิ่มขึ้นอย่างต่อเนื่องในอนาคต
2. ถนนบริเวณทางเข้าท่าอากาศยานนครศรีธรรมราช รถเล็กไม่สามารถผ่านได้ เนื่องจากมีน้ำท่วมสูงในกรณีฝนตกหนักหรือช่วงมรสุม
3. การระบายน้ำลงสู่ทะเลของคลองสาธารณะที่เชื่อมต่อกับระบบระบายน้ำของท่าอากาศยานนครศรีธรรมราชยังขาดประสิทธิภาพ

6. การวิเคราะห์ข้อมูลด้านสังคมและความมั่นคง

สถานการณ์ด้านแรงงาน

1. ด้านประชากรและกำลังแรงงาน

1.1 ประชากรและกำลังแรงงาน

จังหวัดนครศรีธรรมราช มีประชากรจำนวนทั้งสิ้น 1,565,117 คน เป็นผู้มีอายุ 15 ปีขึ้นไป จำนวน 1,268,023 คน โดยเป็นผู้อยู่ในกำลังแรงงาน รวมจำนวน 916,322 คน แยกเป็นผู้มีงานทำ 904,559 คน ผู้ว่างงาน จำนวน 10,901 คน สำหรับกำลังแรงงานที่รอฤดูกาลในไตรมาสนี้มี จำนวน 862 คน

1.2 การมีงานทำ

พบว่าผู้มีงานทำ จำนวน 904,559 คน เป็นผู้มีงานทำในภาคเกษตรกรรม จำนวน 399,015 คน คิดเป็นร้อยละ 44.11 ของจำนวนผู้มีงานทำ ส่วนผู้ทำงานนอกภาคเกษตรกรรม จำนวน 505,544 คน คิดเป็นร้อยละ 55.89 ของจำนวนผู้มีงานทำ ในส่วนของจำนวนผู้มีงานทำในจังหวัดนครศรีธรรมราช พบว่าส่วนใหญ่มีการศึกษาระดับประถมศึกษา จำนวน 259,692 คน คิดเป็นร้อยละ 28.71 ของจำนวนผู้มีงานทำทั้งหมด สำหรับสถานภาพการทำงานของผู้มีงานทำในจังหวัดนครศรีธรรมราช พบว่าส่วนใหญ่ทำงานส่วนตัว คือ จำนวน 356,491 คน คิดเป็นร้อยละ 39.41

1.3 การว่างงาน

มีผู้ว่างงาน จำนวน 10,901 คน คิดเป็นร้อยละ 1.19 ของกำลังแรงงานรวม ลดลง จากไตรมาสที่แล้ว จำนวน 1,663 คน

1.4 อัตราค่าจ้างขั้นต่ำ

วันละ 315 บาท ต่อคน (วันละไม่เกิน 8 ชั่วโมง) เริ่มตั้งแต่วันที่ 1 มกราคม 2563

2. ด้านการจัดหางาน

2.1 การจัดหางานในประเทศ

พบว่าสถานประกอบการได้แจ้งตำแหน่งงานว่าง จำนวน 807 อัตรา แยกเป็นเพศชาย 105 อัตรา เพศหญิง 190 อัตรา ไม่ระบุ 512 อัตรา มีผู้ลงทะเบียนสมัครงาน จำนวน 225 คน และได้รับการบรรจุงาน จำนวน 763 คน สำหรับตำแหน่งงานว่าง พบว่าส่วนใหญ่เป็นตำแหน่งงานว่างระดับประถมศึกษาและต่ำกว่า จำนวน 222 อัตรา คิดเป็นร้อยละ 27.51 ของตำแหน่งงานว่าง สำหรับผู้ที่มาลงทะเบียนสมัครงานส่วนใหญ่เป็นผู้จบการศึกษาระดับปริญญาตรี จำนวน 121 คน คิดเป็นร้อยละ 53.78 ของผู้ลงทะเบียนสมัครงาน และในส่วนของ การบรรจุงาน พบว่าผู้ที่ได้รับการบรรจุงานที่มีวุฒิปริญญาตรีมีมากที่สุด จำนวน 306 คน คิดเป็นร้อยละ 40.10 ของผู้ที่ได้รับการบรรจุงานทั้งหมด

2.2 แรงงานต่างด้าว

จำแนกตามประเภทการได้รับอนุญาต ณ เดือนมีนาคม 2563 มีจำนวน 23,717 คน พบว่าส่วนใหญ่เป็นการพิสูจน์สัญชาติ จำนวน 16,111 คน คิดเป็นร้อยละ 67.93 รองลงมาเป็นประเภทนำเข้าตาม MOU จำนวน 6,485 คน คิดเป็นร้อยละ 27.34 ประเภทเข้าเมืองชั่วคราว จำนวน 1,089 คน คิดเป็นร้อยละ 4.59 คนต่างด้าวในความควบคุมของมหาดไทย จำนวน 25 คน คิดเป็นร้อยละ 0.11 และส่งเสริมการลงทุน จำนวน 7 คน คิดเป็นร้อยละ 0.03

สำหรับแรงงานต่างด้าวที่ได้รับอนุญาตทำงานตามมติคณะรัฐมนตรีที่อนุญาต ให้มาทำงานเป็นการชั่วคราวเพื่อทดแทนการขาดแคลนแรงงานในจังหวัดนครศรีธรรมราช ได้แก่ แรงงานสัญชาติเมียนมา ลาว และกัมพูชา ข้อมูล ณ วันที่ 31 มีนาคม 2563 มีจำนวนทั้งสิ้น 22,596 คน พบว่าส่วนใหญ่เป็นแรงงานต่างด้าวสัญชาติเมียนมา จำนวน 16,470 คน คิดเป็นร้อยละ 72.89 รองลงมาเป็นสัญชาติลาว จำนวน 3,353 คน คิดเป็นร้อยละ 14.84 และสัญชาติกัมพูชา จำนวน 2,773 คน คิดเป็นร้อยละ 12.27

2.3 การเดินทางไปทำงานต่างประเทศ

พบว่าผู้ที่ลงทะเบียนแจ้งความประสงค์จะไปทำงานต่างประเทศ จำนวน 21 คน ได้รับอนุญาตให้เดินทางกลับไปทำงาน (Re-Entry) จำนวน 21 คน คิดเป็นร้อยละ 100

3. ด้านการพัฒนาฝีมือแรงงาน

ผลการฝึกอบรมพัฒนาศักยภาพผู้ใช้แรงงาน 5 ประเภท ดังนี้

3.1 การฝึกเตรียมเข้าทำงาน

ไม่มีการฝึกเตรียมเข้าทำงานในไตรมาส 1/2563 (มกราคม – มีนาคม)

3.2 การฝึกยกระดับฝีมือแรงงาน

จัดอบรม 3 กลุ่มอาชีพ ผู้สมัคร จำนวน 62 คน คือ (1) โครงการ ยกกระดับเพื่อเพิ่มศักยภาพ ฝีมือและสมรรถนะแรงงาน จำนวน 62 คน ผ่านการอบรมทั้งหมด (2) โครงการยกระดับแรงงานไทยให้ได้ มาตรฐานฝีมือแรงงานเพื่อรองรับการแข่งขัน จำนวน 21 คน ผ่านการอบรมทั้งหมด (3) บูรณาการภาครัฐและ เอกชน จำนวน 58 คน ผ่านการอบรมทั้งหมด

3.3 การทดสอบมาตรฐานฝีมือแรงงานแห่งชาติ

การทดสอบมาตรฐานฝีมือแรงงานแห่งชาติ 1 กลุ่มอาชีพ จำนวน 310 คน คือ (1) ช่างไฟฟ้า ภายในอาคาร ระดับ 1 จำนวน 164 คน ผ่านการทดสอบ จำนวน 69 คน (2) ช่างบำรุงรักษารถยนต์ ระดับ 1 จำนวน 60 คน ผ่านการทดสอบ จำนวน 56 คน (3) พนักงานการใช้คอมพิวเตอร์ (ประมวลคำ) ระดับ 1 จำนวน 38 คน ยังไม่มีผู้ผ่านการทดสอบ (4) ช่างเครื่องปรับอากาศในบ้านและการพาณิชย์ขนาดเล็ก ระดับ 1 จำนวน 17 คน ผ่านการทดสอบ จำนวน 9 คน (5) ช่างอิเล็กทรอนิกส์ (โทรทัศน์) ระดับ 1 จำนวน 14 คน ยังไม่มีผู้ผ่านการ ทดสอบ (6) ช่างสีรถยนต์ ระดับ 1 จำนวน 10 คน ผ่านการทดสอบทั้งหมด (7) พนักงานนวดไทย ระดับ 2 จำนวน 7 คน ผ่านการทดสอบทั้งหมด

3.4 ฝึกอาชีพเสริม

ผู้เข้ารับการฝึกเสริมทักษะ 2 กลุ่มอาชีพ ผู้สมัคร จำนวน 161 คน คือ (1) โครงการ ฝึกอบรม แรงงานผู้สูงอายุให้มีทักษะในการประกอบอาชีพ จำนวน 101 คน ผ่านการอบรมทั้งหมด (2) บูรณาการ ภาครัฐและเอกชน จำนวน 60 คน ผ่านการอบรมทั้งหมด

3.5 การรับรองความรู้ความสามารถ

มีผู้เข้ารับการฝึกเสริมทักษะ 1 กลุ่ม จำนวน 22 คน คือ ช่างไฟฟ้าภายในอาคาร จำนวน 22 คน ผ่านการทดสอบทั้งหมด

ประชากรและกำลังแรงงาน

จากผลการสำรวจภาวะการทำงานของประชากรจังหวัดนครศรีธรรมราช ไตรมาส 1/2563 พบว่า จังหวัดนครศรีธรรมราช มีจำนวนประชากรทั้งสิ้น 1,565,117 คน เป็นผู้ที่มีอายุ 15 ปีขึ้นไป จำนวน 1,268,023 คน คิดเป็นร้อยละ 81.02 ของประชากรทั้งหมด ผู้อยู่ในกำลังแรงงานรวม จำนวน 916,322 คน คิดเป็นร้อยละ 72.26 ของผู้ที่มีอายุ 15 ปีขึ้นไป และเป็นผู้ที่ไม่อยู่ในกำลังแรงงาน จำนวน 351,702 คน คิดเป็นร้อยละ 27.74 ของผู้ที่มีอายุ 15 ปีขึ้นไป ผู้ที่มีอายุต่ำกว่า 15 ปี มีจำนวน 297,094 คน คิดเป็นร้อยละ 18.98 ทั้งนี้ผู้ที่มีอายุ 15 ปีขึ้นไป ประกอบด้วย

โครงสร้างประชากรและกำลังแรงงานจังหวัดนครศรีธรรมราชจำแนกตามเพศและสถานภาพแรงงาน
ไตรมาส 1 ปี 2563

ประชากร สถานภาพแรงงาน	เพศ				รวม	คิดเป็นร้อยละ
	ชาย (คน)	(ร้อยละ)	หญิง (คน)	(ร้อยละ)		
ประชากรรวม	766,509		798,608		1,565,117	
ประชากรอายุ 15 ปีขึ้นไป	612,662	79.93	655,361	82.06	1,268,023	81.02
1. ผู้อยู่ในกำลังแรงงาน	496,091	80.97	420,231	64.12	916,321	72.26
1.1 กำลังแรงงานปัจจุบัน	495,229	80.83	420,231	100.00	915,460	99.91
1) ผู้มีงานทำ	488,546	98.65	416,013	98.99	904,559	98.91
2) ผู้ว่างงาน	6,683	1.34	4,218	1.01	10,901	1.19
1.2 กำลังแรงงานที่รอฤดูกาล	862	0.17	-	-	862	0.09
2. ผู้ไม่อยู่ในกำลังแรงงาน	116,571	19.03	235,130	35.88	351,702	27.74
2.1 ทำงานบ้าน	4,408	3.78	125,704	53.46	130,112	36.99
2.2 เรียนหนังสือ	42,387	36.36	40,378	17.17	82,765	23.55
2.3 อื่น ๆ	69,777	59.86	69,048	29.37	138,825	39.47

ที่มา: สำนักงานสถิติจังหวัดนครศรีธรรมราช

การมีงานทำ

ผู้มีงานทำในจังหวัดนครศรีธรรมราช พบว่า ทำงานในภาคเกษตรกรรม จำนวน 399,015 คน คิดเป็นร้อยละ 44.11 ของจำนวนผู้มีงานทำ ส่วนผู้ทำงานนอกภาคเกษตรกรรมมี จำนวน 505,544 คน คิดเป็น ร้อยละ 55.89 ของจำนวนผู้มีงานทำ อาชีพที่มีผู้ทำงานมาก 5 อันดับแรก ได้แก่

- (1) เกษตรกรรมการป่าไม้และการประมง จำนวน 399,015 คน คิดเป็นร้อยละ 44.11
- (2) พนักงานบริการและพนักงานในร้านค้าและตลาด จำนวน 190,388 คน คิดเป็นร้อยละ 21.05
- (3) ผู้ปฏิบัติงานด้านความสามารถทางฝีมือและธุรกิจการค้าที่เกี่ยวข้อง จำนวน 89,903 คิดเป็นร้อยละ 9.94
- (4) อาชีพขั้นพื้นฐานต่าง ๆ ในด้านการขายและการให้บริการ จำนวน 87,386 คน คิดเป็นร้อยละ 9.66
- (5) ผู้ปฏิบัติการโรงงานและเครื่องจักรและผู้ปฏิบัติงานด้านการประกอบ 35,907 คน คิดเป็นร้อยละ 3.97 ของจำนวนผู้มีงานทำทั้งหมด

แรงงานนอกระบบ

แรงงานนอกระบบจังหวัดนครศรีธรรมราช จากข้อมูลเบื้องต้นปี 2562 จำนวนผู้มีงานทำที่อยู่ในแรงงานนอกระบบ จำนวน 883,829 คน โดยแยกเป็นเพศชาย จำนวน 500,916 คน และเพศหญิง จำนวน 382,913 คน คิดเป็นร้อยละ 56.68 และ ร้อยละ 43.32 ตามลำดับ

เมื่อพิจารณาแรงงานนอกระบบจำนวนผู้ที่มีงานทำ แยกตามกลุ่มอายุมีดังนี้ กลุ่มอายุ 60 ปีขึ้นไป ซึ่งเป็นวัยชรา นั้น เป็นผู้ที่อยู่ในแรงงานนอกระบบที่มีจำนวนมากที่สุดในไตรมาสนี้ จำนวน 126,688 คน (ร้อยละ 14.33) รองลงมาเป็นกลุ่มอายุ 40-44 ปี มีจำนวน 108,544 คน (ร้อยละ 12.28) กลุ่มอายุ 45-49 ปี จำนวน 102,402 คน (ร้อยละ 11.59) กลุ่มอายุ 55-59 ปี จำนวน 95,810 คน (ร้อยละ 10.84) กลุ่มอายุ 50-54 ปี จำนวน 94,216 คน (ร้อยละ 10.66) กลุ่มอายุ 35-39 ปี จำนวน 91,877 คน (ร้อยละ 10.40) กลุ่มอายุ 30-34 ปี จำนวน 85,257 คน (ร้อยละ 9.65) กลุ่มอายุ 25-29 ปี จำนวน 78,350 คน (ร้อยละ 8.86) กลุ่มอายุ 20-24 ปี จำนวน 69,476 คน (ร้อยละ 7.86) และกลุ่มอายุ 15-19 จำนวน 13,208 (ร้อยละ 1.49) ตามลำดับ

2.2 แรงงานต่างด้าว

แรงงานต่างด้าวถูกกฎหมายจังหวัดนครศรีธรรมราช จำแนกตามประเภทการได้รับ อนุญาต ณ เดือน มีนาคม 2563 มีจำนวน 23,717 คน ดังนี้

ประเภทการได้รับอนุญาต	(คน)	ร้อยละ
1. ส่งเสริมการลงทุน	7	0.03
2. เข้าเมืองชั่วคราว	1,089	4.59
3. คนต่างด้าวในความควบคุมของมหาดไทย	25	0.11
4. พิสูจน์สัญชาติ	16,111	67.93
5. นำเข้าตาม MOU	6,485	27.34
รวม	23,717	100.00

สำหรับแรงงานต่างด้าวที่ได้รับอนุญาตทำงานตามมติคณะรัฐมนตรีที่จังหวัดนครศรีธรรมราช อนุญาตให้มาทำงานเป็นการชั่วคราวเพื่อทดแทนการขาดแคลนแรงงานในจังหวัดนครศรีธรรมราช ได้แก่ แรงงาน สัญชาติพม่า ลาว และกัมพูชา จากข้อมูล ณ เดือนมีนาคม 2563 มีดังนี้

ประเภทคนต่างด้าว	พม่า	ลาว	กัมพูชา	รวม
นำเข้า MOU	3,595	1,903	987	6,485
พิสูจน์สัญชาติ	12,875	1,450	1,786	16,111
ยังไม่เข้ารับการพิสูจน์สัญชาติ	0	0	0	0
รวม	16,470	3,553	2,773	22,596
คิดเป็นร้อยละ	72.89	14.84	12.27	100.00

ตารางที่ 14 : คะแนนเฉลี่ยผลการสอบทางการศึกษาระดับชาติขั้นพื้นฐาน (O - Net) ระดับชั้น มัธยมศึกษาปีที่ 3 ปีการศึกษา 2559 - 2562

ระดับชั้นมัธยมศึกษาปีที่ 3									
วิชา	ระดับ	ปีการศึกษา 2559		ปีการศึกษา 2560		ปีการศึกษา 2561		ปีการศึกษา 2562	
		ประเทศ	จังหวัด	ประเทศ	จังหวัด	ประเศ ทศ	จังหวัด	ประเทศ	จังหวัด
ภาษาไทย		46.36	50.16	48.29	52.61	54.42	59.78	55.14	53.73
คณิตศาสตร์		29.31	32.11	26.30	29.71	30.04	33.22	26.73	25.80
วิทยาศาสตร์		34.99	36.91	32.28	34.37	36.10	38.98	30.07	29.60
ภาษาอังกฤษ		31.80	32.16	30.45	30.55	29.45	29.27	33.25	32.06

ที่มา : สำนักงานเขตพื้นที่การศึกษามัธยมศึกษา เขต 12 นครศรีธรรมราช

คะแนนเฉลี่ยผลการสอบทางการศึกษาระดับชาติขั้นพื้นฐาน (O - Net) ระดับชั้นมัธยมศึกษาปีที่ 6 ปี การศึกษา 2556 - 2559 พบว่าคะแนนเฉลี่ย 5 กลุ่มสาระ ได้แก่ วิชาภาษาไทย คณิตศาสตร์ วิทยาศาสตร์ สังคมศึกษา และวิชาภาษาอังกฤษ ระดับคะแนนเฉลี่ยผลการสอบ O - Net ในปี 2556 - 2559 ของระดับชั้นมัธยมศึกษาปีที่ 6 สูงกว่าระดับประเทศทั้ง 4 ปี แสดงให้เห็นว่าระดับการศึกษาของ จังหวัดนครศรีธรรมราช อยู่ในระดับที่ดี ผลการเรียนรู้มีประสิทธิภาพมีการพัฒนาเปลี่ยนแปลงในทางที่ดี ส่งผลสัมฤทธิ์ต่อการจัดอันดับของสถานบันศึกษา ต่อชื่อเสียงของจังหวัดระดับภาคและระดับประเทศ

ตารางที่ 15 : คะแนนเฉลี่ยผลการสอบทางการศึกษาระดับชาติขั้นพื้นฐาน (O - Net) ระดับชั้นมัธยมศึกษาปีที่ 6 ปีการศึกษา 2559 – 2562

ระดับชั้นมัธยมศึกษาปีที่ 6								
วิชา ระดับ	ปีการศึกษา 2559		ปีการศึกษา 2560		ปีการศึกษา 2561		ปีการศึกษา 2562	
	ประเทศ	จังหวัด	ประเทศ	จังหวัด	ประเทศ	จังหวัด	ประเทศ	จังหวัด
ภาษาไทย	52.29	55.95	49.25	52.67	47.31	51.22	49.07	47.08
คณิตศาสตร์	24.88	24.92	24.53	25.64	30.72	32.00	32.9	31.57
วิทยาศาสตร์	31.62	31.96	29.37	30.01	30.51	31.30	35.55	34.37
ภาษาอังกฤษ	27.76	26.71	28.31	27.21	21.41	30.74	34.42	32.61

ที่มา : สำนักงานเขตพื้นที่การศึกษามัธยมศึกษา เขต 12 นครศรีธรรมราช

6.2 ด้านสาธารณสุข สถิติชีพจังหวัดนครศรีธรรมราชต่อประชากร 1,000 คน ตั้งแต่ปี 2557 – 2560 พบว่าอัตราเกิด ตาย และทารกตาย อัตราใกล้เคียงกัน ในปี 2557 เกิดอัตรา 12.28 ตาย 6.02 และทารกตาย 6.39 ในปี 2558 อัตราเกิด 11.59 อัตราตาย 6.27 (เพิ่มขึ้นจากปี 2557) แต่ทารกตายลดลงจากปี 2557 อัตรา 6.36 ในปี 2559 อัตราเกิด 11.11 อัตราตาย 6.21 และทารกตายลดน้อย จำนวนอัตรา 4.38 แสดงว่าการสาธารณสุข ทางกรมการแพทย์มีการพัฒนาทางวิชาการ ประสพการณ์ และอุปกรณ์เครื่องใช้ดีขึ้นทำให้ อัตราของทารกลดลง ในปี 2559 จากปี 2558 จำนวนอัตรา 2.02 แต่อัตราของมารดาตายเพิ่มขึ้นจากปี 2557 อัตรา 21.13 เพิ่มขึ้นอัตรา 22.30 แต่ปี 2559 อัตรามารดาตาย 5.69 ลดลงจากปี 2558 อัตรา 16.61 กลับเพิ่มขึ้นในปี 2560 อัตรา 24.11 เพิ่มจากปี 2559 จำนวน อัตรา 18.4 สูงถึง 3 เท่าตัว บ่งบอกถึงปัญหาการดูแลสุขภาพของมารดา หรือผลจากภาวะมีมีเลือดออกทางช่องคลอด

ตารางที่ 16 : จำนวนและอัตราเกิดมีชีพ การตาย ทารกตาย และมารดาตาย พ.ศ. 2557-2561

ปี	จำนวน				อัตรา			
	เกิด	ตาย	ทารก ตาย	มารดา ตาย	เกิด	ตาย	ทารก ตาย	มารดา ตาย
2557	18,928	9,275	121	4	12.28	6.02	6.39	21.13
2558	17,934	9,712	114	4	11.59	6.27	6.36	22.30
2559	17,564	9,813	77	1	11.11	6.21	4.38	5.69
2560	15,751	10,289	64	4	10.12	6.16	4.06	24.11
2561	14,623	9,843	76	3	9.39	6.32	5.20	19.68

ที่มา : สำนักสาธารณสุขจังหวัดนครศรีธรรมราช

สาเหตุการตาย 5 อันดับแรก เนื้องอก และมะเร็งทุกชนิด ปี 2560 จำนวน 1,432 ราย อัตรา 90.05 เพิ่มขึ้นปี 2559 จาก 1,378 ราย จำนวน 54 ราย คิดเป็นร้อยละ 3.77 รองลงมาโรคหลอดเลือดในสมองในปี 2560 เพิ่มขึ้นจากปี 2559 จำนวน 56 ราย คิดเป็นร้อยละ 7.09 แสดงว่าโรคเนื้องอกและมะเร็งทุกชนิดทำให้มีผู้เสียชีวิตเป็นอันดับหนึ่งของจังหวัด สาเหตุมาจากอาหารโภชนาการประเภทไขมันหรือภาวะแวดล้อมลักษณะการดำเนินชีวิตกรรมพันธุ์และปัจจัยเสี่ยง รวมทั้งการดูแลสุขภาพ ส่วนโรคหลอดเลือดในสมอง ปี 2560 เพิ่มขึ้นจากปี 2559 จากไขมันในเลือดสูง ความอ้วน โรคเบาหวาน การสูบบุหรี่ ดื่มสุราเป็นปัจจัยเสี่ยงด้วย

ตารางที่ 17 : สาเหตุการตายจำแนกตามสาเหตุ พ.ศ.2559 – 2561

สาเหตุการตาย	2559		2560		2561	
	จำนวน	อัตรา	จำนวน	อัตรา	จำนวน	อัตรา
เนื้องอกและมะเร็งทุกชนิด	1,378	87.18	1,432	90.05	1,394	89.50
โรคหลอดเลือดในสมอง	733	46.37	789	49.62	669	42.95
ปอดบวม	488	30.87	651	40.62	592	38.01
โรคหัวใจขาดเลือด	606	38.34	634	39.87	501	32.17
โลหิตเป็นพิษ	501	31.70	586	36.85	436	27.99

ที่มา : ข้อมูลการตายจากใบมรณะบัตรสำนึกสาธารณสุขจังหวัดนครศรีธรรมราช

6.3 สัดส่วนการเกิดคดีอาชญากรรมของจังหวัดนครศรีธรรมราช ปี 2560 การก่อคดีอาชญากรรม 467 คดี ลดลงจากปี 2559 จำนวน 59 คดี คิดเป็นร้อยละ 11.21 ในปี 2559 มีสัดส่วนการก่อคดีอาชญากรรม จำนวน 526 คดีต่อประชากรแสนคน คิดเป็นสัดส่วน 33.84 ลดลงเมื่อเทียบกับปี 2558 ซึ่งมีจำนวน 693 สัดส่วน 44.64 คดีต่อประชากรแสนคน โดยมีสัดส่วนต่ำกว่าภาคใต้และระดับกลุ่มจังหวัดภาคใต้ฝั่งอ่าวไทย ซึ่งมีค่าเท่ากับ 41.57 และ 42.59 ตามลำดับ โดยจังหวัดนครศรีธรรมราชมีคดีอาชญากรรมเป็นอันดับ 3 รองจากจังหวัดสงขลาและจังหวัดสุราษฎร์ธานี ในปี 2558 คดีอาชญากรรมของจังหวัดนครศรีธรรมราช สูงเป็นอันดับ 1 ของกลุ่มจังหวัดภาคใต้ฝั่งอ่าวไทย สำหรับปี 2560 คดีอาชญากรรม สัดส่วน 29.98 ต่ำสุดในกลุ่มจังหวัดภาคใต้และระดับประเทศ

ปี 2561 ข้อมูลสถิติอาญา 4 กลุ่ม ของตำรวจภูธรจังหวัดนครศรีธรรมราช เปรียบเทียบที่ผ่านมารอบ 10 เดือน ระหว่างเดือนตุลาคม 2559 – เดือนกรกฎาคม 2560 กับ เดือนตุลาคม 2560 – เดือนกรกฎาคม 2561

กลุ่มที่ 1 ฐานความผิดเกี่ยวกับทรัพย์ ลดลง 27 คดี คิดเป็น 3.52%

กลุ่มที่ 2 ฐานความผิดเกี่ยวกับชีวิต ร่างกาย และเพศ ลดลง 71 คดี คิดเป็น 17.07%

กลุ่มที่ 3 ฐานความผิดพิเศษ เพิ่มขึ้น 136 คดี คิดเป็น 28.22%

กลุ่มที่ 4 คดีรัฐเป็นผู้เสียหาย เพิ่มขึ้น 2,586 คดี คิดเป็น 15.47%

ปัญหาอาชญากรรมในพื้นที่สูงขึ้นเนื่องจาก สาเหตุหรือปัจจัยต่างๆ เช่น การว่างงาน ปัญหายาเสพติด ปัญหาหนี้นอกระบบ สภาพเศรษฐกิจ ค่าครองชีพสูง รวมทั้งปัญหาครอบครัว ความขัดแย้ง ซึ่งปัญหาอาชญากรรมในพื้นที่จังหวัดนครศรีธรรมราช ตำรวจภูธรจังหวัดนครศรีธรรมราช มีหน้าที่ป้องกันปราบปรามอาชญากรรมทุกประเภท เพื่อสร้างความสงบเรียบร้อยแก่สังคมและความปลอดภัยในชีวิตและทรัพย์สินของประชาชน โดยดำเนินการป้องกันปราบปรามอาชญากรรมที่เป็นปัญหา และสร้างความเดือดร้อนให้กับสังคม

ตารางที่ 18 : คดีอาชญากรรม สัดส่วนคดีชีวิต ร่างกาย และเพศ ปี 2558 – 2562

หน่วย : ต่อประชากรแสนคน

จังหวัด/กลุ่มจังหวัด	จำนวนและสัดส่วนคดีอาชญากรรม									
	2558		2559		2560		2561		2562	
	จำนวน	สัดส่วน	จำนวน	สัดส่วน	จำนวน	สัดส่วน	จำนวน	สัดส่วน	จำนวน	สัดส่วน
ระดับประเทศ	25,793	39.24	20,382	30.91	20,576	31.09	17,411	26.22	16,575	24.90
ภาคใต้	4,647	50.02	3,883	41.57	3,653	38.86	3,169	33.52	2,729	28.75
กลุ่มจังหวัดฝั่งอ่าวไทย	1,979	54.55	1,459	40.12	1,951	38.45	1,710	33.58	1,464	28.69
ชุมพร	314	62.08	229	45.11	190	37.28	178	34.84	130	25.43
สุราษฎร์ธานี	659	62.96	492	46.82	500	47.28	401	37.71	378	35.39
นครศรีธรรมราช	693	44.64	526	33.84	467	29.98	428	27.43	398	25.48
พัทลุง	313	59.88	212	40.48	216	41.15	173	32.95	84	16.00
สงขลา	587	41.61	605	42.68	578	40.58	530	36.99	474	33.01

ที่มา : สำนักงานตำรวจแห่งชาติ ประมวลผลโดย สำนักพัฒนาเศรษฐกิจและสังคมภาคใต้

6.4 ยาเสพติด

1.สภาพปัญหา/สถานการณ์สถานการณ์ยาเสพติดภายในจังหวัดนครศรีธรรมราช

1.1 สถานการณ์ด้านการแพร่ระบาด

ยาเสพติดที่เข้ามาในพื้นที่จังหวัดนครศรีธรรมราชโดยส่วนใหญ่จะลำเลียงมาจากภาคเหนือ แล้วนำไปพักไว้ที่ภาคใต้ตอนล่าง และส่งกลับเข้ามาในพื้นที่จังหวัดนครศรีธรรมราช โดยกลุ่มผู้เสพยาเสพติดมีความต้องการในการใช้ยาและมีกำลังซื้อสูง สามารถหาซื้อยาเสพติดได้ง่าย เนื่องจากมีผู้ค้ารายย่อยในพื้นที่เพิ่มมากขึ้นและราคายาเสพติดที่ลดลง ซึ่งปัจจุบันพบว่าในพื้นที่ราคาขายบ้า ราคาต่ำสุดอยู่ที่เม็ดละ 60 บาท สำหรับชนิดของยาเสพติดที่มีการแพร่ระบาดมากที่สุด 3 อันดับแรกที่ต้องเฝ้าระวัง ได้แก่ ยาบ้า รองลงมาคือ พืชกระท่อม และไอซ์ สำหรับพื้นที่ที่มีการแพร่ระบาดและมีสถิติการจับกุมสูงสุด 5 อันดับ ได้แก่ อำเภอเมืองนครศรีธรรมราช อำเภอทุ่งสง อำเภอหัวไทร อำเภอท่าศาลา และอำเภอทุ่งใหญ่ตามลำดับ โดยกลุ่มที่เข้าไปเกี่ยวข้องกับยาเสพติดมากที่สุดจะเป็นกลุ่มวัยรุ่นนอกสถานศึกษา และกลุ่มที่ประกอบอาชีพรับจ้าง และในปัจจุบันปรากฏว่าเริ่มมีการแพร่ระบาดของยาเสพติดเข้าไปในสถานศึกษา จากการคัดกรองนักเรียนของโรงเรียนในพื้นที่พบว่ามึนักเรียนที่เป็นกลุ่มเสี่ยงและกลุ่มเสพยาเพิ่มมากขึ้น และนักเรียนที่เสพยาเสพติดส่วนใหญ่มาจากครอบครัวที่แตกแยก หย่าร้าง อาศัยอยู่กับปู่ย่าตายาย พ่อแม่ไปทำงานต่างถิ่นไม่มีเวลาดูแลลูกหลานจากการแพร่ระบาดของยาเสพติดที่สูงขึ้น กลุ่มเสี่ยงจะเป็นกลุ่มเด็กและเยาวชนที่ต้องเฝ้าระวังเป็นพิเศษ ผู้เสพยาที่เข้าสู่กระบวนการบำบัดรักษามีอายุน้อยลงและมีพฤติกรรมความเสี่ยงที่จะเกี่ยวข้องกับยาเสพติดเพิ่มมากขึ้น เมื่อพิจารณาช่วงอายุของผู้เสพยา/ผู้ติดยาเสพติดที่เข้ารับการบำบัดพบว่า ช่วงอายุที่เข้ารับการบำบัดมากที่สุดได้แก่ ผู้ที่มีช่วงอายุระหว่าง 18-24 ปี รองลงมาคือกลุ่มอายุ 25-29 ปี และ 30-34 ปี ตามลำดับ นอกจากนี้ยังคงพบการกระทำความผิดโดยการลักลอบขายยาเสพติดโดยการส่งทางไปรษณีย์และบริษัทขนส่งเอกชน การลักลอบขนยาเสพติดผ่านทางรถโดยสาร รถทัวร์ และรถไฟ

2. สถานการณ์ด้านการผลิต/การปลูกพืชเสพติด

พืชกระท่อม ยังคงเป็นพืชเสพติดที่มีการลักลอบปลูกเป็นจำนวนมาก กระจายอยู่เกือบทุกพื้นที่ การนำมาใช้ส่วนมากมักเป็นในกลุ่มของผู้สูงอายุ และกลุ่มผู้ใช้แรงงานภาคเกษตร โดยเชื่อว่าเป็นสมุนไพรที่มีสรรพคุณทางการรักษาโรค และกลุ่มผู้ใช้แรงงานนิยมใช้โดยเชื่อว่าจะสามารถทำงานได้มากขึ้น และปัญหาที่พบมากในปัจจุบันคือการนำพืชกระท่อมไปแปรรูป และนำไปเป็นส่วนผสมของเครื่องดื่ม 4 X 100 ซึ่งในขณะนี้กลุ่มเด็กและเยาวชนนิยมเสพกันอย่างแพร่หลาย จากผลการดำเนินงานด้านการข่าวและการจับกุมที่ผ่านมา ทำให้ทราบว่ามีการลักลอบนำพืชกระท่อมมาจากพื้นที่ภาคใต้ตอนล่างมาจำหน่ายให้แก่กลุ่มลูกค้าในพื้นที่มากขึ้น สำหรับกัญชา ไม่พบการปลูกเป็นแปลงใหญ่ ที่ผ่านมาพบเพียงการปลูกแซมเพียงเล็กน้อยในสวนยางพารา สวนปาล์ม น้ำมันและสวนผลไม้ เพื่อไว้เสพเอง

4. สถานการณ์ด้านการค้า การลำเลียง

ในพื้นที่จังหวัดนครศรีธรรมราช พบว่าพื้นที่ที่เป็นปัญหาด้านการค้าอยู่ในระดับที่ต้องให้ความสำคัญ คือ ได้แก่ อำเภอเมืองนครศรีธรรมราช อำเภอทุ่งสง อำเภอหัวไทร อำเภอท่าศาลา และอำเภอทุ่งใหญ่ โดยพบว่าชนิดยาเสพติดหลักที่มีการค้าในพื้นที่ได้แก่ ยาบ้า พืชกระท่อม ไอซ์ และกัญชา ตามลำดับ โดยกลุ่มเครือข่ายการค้าที่เกี่ยวข้องในพื้นที่ส่วนมากเป็นรายกลาง และรายย่อย ที่มีความเกี่ยวข้องเชื่อมโยงเครือข่ายระหว่างพื้นที่จังหวัดใกล้เคียง เช่น จังหวัดสุราษฎร์ธานี ภูเก็ต กรุงเทพมหานคร และภาคใต้ตอนล่าง

ในการจัดหาและลำเลียงยาเสพติดเข้ามาสู่พื้นที่จังหวัดนครศรีธรรมราช โดยเฉพาะการค้าและการลำเลียงยาบ้าพบว่าการใช้บรรจุภัณฑ์แบบใหม่ คือ บรรจุในถุงชาจีน หน้าซองเป็นภาษาจีน เมื่อแกะดูด้านในจะเป็นห่อเล็กๆ บรรจุพอยล์ ใน 1 ซองจะมียาบ้าเม็ดสีส้ม 100 เม็ด และเม็ดสีเหลืองจำนวน 1 เม็ด และมียี่ห้อยาบ้าเพิ่มมากขึ้นด้วย เช่น W Y Apple และหัวม้า

- กลุ่มนักค้ารายกลาง จะประกอบธุรกิจอื่นๆ บ้างหน้าและมีความเชื่อมโยงธุรกิจผิดกฎหมายอื่นๆ เช่น หายใต้ดิน การพนัน แรงงานต่างด้าว และของหนีภาษี เป็นต้น
- กลุ่มนักค้ารายย่อย จะพบว่ามีการกระจายตัวอยู่ในหลายพื้นที่ และกระจุกตัวอยู่ในพื้นที่เมือง โดยในกลุ่มนี้รับยาเสพติดมาจากนักค้ารายกลาง และทำหน้าที่ในการกระจายยาเสพติดไปยังกลุ่มลูกค้าซึ่งเป็นผู้เสพในแต่ละพื้นที่

4. แนวโน้มสถานการณ์และการเฝ้าระวัง

- 4.1 พบการแพร่ระบาดของยาบ้าสูงขึ้นในพื้นที่ จ.นครศรีธรรมราช เป็นชนิด ยาเสพติดที่มีการจับกุมสูงที่สุดทุกเดือนในห้วงปีงบประมาณ 2563
- 4.2 ชนิดของยาเสพติดที่ต้องเฝ้าระวังในพื้นที่จังหวัดนครศรีธรรมราช ได้แก่ ยาบ้า และพืชกระท่อม
- 4.3 ราคาเสพติดโดยเฉพาะยาบ้าแนวโน้มราคาลดลงมากในหลายพื้นที่ตั้งแต่ปีงบประมาณ 2561 – 2563
- 4.4 กลุ่มเด็กและเยาวชนเป็นกลุ่มที่ต้องเฝ้าระวังปัญหาเป็นพิเศษ พบว่าเด็กและเยาวชนในพื้นที่เข้ามาเกี่ยวข้องกับยาเสพติดเพิ่มมากขึ้น โดยพบว่าผู้ค้า/ผู้เสพที่เข้าสู่กระบวนการบำบัดรักษามีอายุน้อยลงและมีพฤติกรรมความเสี่ยงที่จะเกี่ยวข้องกับยาเสพติดเพิ่มมากขึ้น
- 4.5 พบการกระทำความผิดโดยการลักลอบขายยาเสพติดโดยส่งทางบริษัทขนส่งเอกชน(เคอรี่), การลักลอบขนยาเสพติดผ่านทางรถโดยสาร รถทัวร์ และรถไฟ

ผลการดำเนินงานปีงบประมาณ พ.ศ. 2563 (ห้วงเดือนตุลาคม 2562 – มิถุนายน 2563)

จังหวัดนครศรีธรรมราช ได้ให้ความสำคัญในการป้องกันและแก้ไขปัญหายาเสพติดในพื้นที่จังหวัดนครศรีธรรมราช โดยมุ่งเน้นให้ทุกหน่วยงานบูรณาการร่วมกันเพื่อให้เกิดผลเป็นรูปธรรมในการป้องกันและแก้ไขปัญหายาเสพติด ภายใต้กรอบแนวทางของแผนปฏิบัติการด้านการป้องกันและปราบปรามยาเสพติด พ.ศ. 2563 ซึ่งสามารถสรุปได้ดังนี้

1. แผนป้องกันยาเสพติด

มีวัตถุประสงค์เพื่อป้องกันอันตรายจากการใช้ยาในทางที่ผิด และควบคุมสภาพแวดล้อมที่เป็นปัจจัยเสี่ยงที่จะส่งผลกระทบต่อสุขภาพ คุณภาพชีวิตของประชาชนในสังคม โดยมีเป้าหมายแผนงานให้เด็ก เยาวชน ผู้ใช้แรงงาน และประชาชนได้รับการสร้างภูมิคุ้มกันและป้องกันยาเสพติด หมู่บ้าน ชุมชน และพื้นที่เป้าหมายมีการป้องกันและแก้ไขปัญหายาเสพติด นำไปสู่การลดปัญหายาเสพติด โดยศูนย์อำนวยการป้องกันและปราบปรามยาเสพติดจังหวัดนครศรีธรรมราช ได้ดำเนินกิจกรรม ดังนี้

1.1 สร้างภูมิคุ้มกันเด็กและเยาวชนในสถานศึกษา

โดยการสร้างภูมิคุ้มกันแก่นักเรียน นักศึกษา ตั้งแต่ระดับเด็กปฐมวัย อนุบาล ประถมศึกษา มัธยมศึกษา อาชีวศึกษา และระดับอุดมศึกษา กลุ่มเป้าหมาย 1,331 แห่ง ดำเนินการแล้ว จำนวน 1,306 แห่ง คิดเป็นร้อยละ 98.12

1.2 สร้างภูมิคุ้มกันเด็กและเยาวชนนอกสถานศึกษา

โดยการจัดให้มีการอบรมเยาวชนอาสารักษาดินแดนต้านภัยยาเสพติด (ย.อส.) กลุ่มเป้าหมาย 180 คน ดำเนินการแล้ว 180 คน คิดเป็นร้อยละ 100 และ สร้างภูมิคุ้มกันเด็กและเยาวชนในสังกัดหน่วยงาน กศน. กลุ่มเป้าหมายจำนวน 2,300 คน ดำเนินการแล้ว 2,300 คน คิดเป็นร้อยละ 100

1.3 รมรณรงค์ป้องกันยาเสพติดในสถานประกอบการ

โดยการสร้างภูมิคุ้มกันแรงงานในสถานประกอบการ ส่งเสริมและรณรงค์ให้ความรู้เพื่อป้องกันยาเสพติดในสถานประกอบการ โดยสำนักงานแรงงานจังหวัดนครศรีธรรมราช และสำนักงานสวัสดิการและคุ้มครองแรงงานจังหวัดนครศรีธรรมราช จัดกิจกรรมรณรงค์ประชาสัมพันธ์ให้ความรู้เพื่อการป้องกันยาเสพติดในสถานประกอบการ กลุ่มเป้าหมาย 10,000 คน ดำเนินการแล้ว 8,000 คน ร้อยละ 80

1.4 สร้างการมีส่วนร่วมในการป้องกันยาเสพติดในหมู่บ้าน/ชุมชน

โดยดำเนินการตามกระบวนการ ขั้นตอน การสร้างหมู่บ้าน ชุมชนเข้มแข็ง ด้วยแนวทาง ประชาธิปไตย จัดระบบเฝ้าระวัง รักษาสถานะหมู่บ้าน/ชุมชนที่ไม่มีปัญหาเสพติดให้คงสภาพเดิมหรือดีขึ้น หมู่บ้านเป้าหมาย 1,654 หมู่บ้าน/ชุมชน ดำเนินการแล้ว 1,620 หมู่บ้าน/ชุมชน คิดเป็น ร้อยละ 97.94

1.5 การดำเนินงานหมู่บ้านกองทุนแม่ของแผ่นดิน

โดยการขยายหมู่บ้าน/ชุมชนกองทุนแม่ พัฒนาและรักษาความเข้มแข็งของกลไกและการดำเนินงานกองทุนแม่ของแผ่นดิน ควบคุมและแก้ไขปัญหาเสพติดในหมู่บ้าน/ชุมชนกองทุนแม่ของแผ่นดิน โดยการสำรวจปัญหาเสพติดในหมู่บ้าน การจัดชุดปฏิบัติการ การจัดกิจกรรมสร้างภูมิคุ้มกันและป้องกัน ยาเสพติดในหมู่บ้าน การคัดกรองผู้เสพยาเสพติด การสอดส่องเฝ้าระวังไม่ให้ยาเสพติดเข้าสู่หมู่บ้าน/ชุมชน หมู่บ้านเป้าหมาย 390 หมู่บ้าน/ชุมชน ดำเนินการแล้ว 340 ม/ช ร้อยละ 87.17

1.6 การสร้างสภาพแวดล้อมเพื่อป้องกันยาเสพติด/การจัดระเบียบสังคม

โดยการออกตรวจ เฝ้าระวัง จัดระเบียบสังคม ควบคุมพื้นที่เสี่ยง เช่น สถานบันเทิง สถานบริการ สถานประกอบการคล้ายสถานบันเทิง ร้านคาราโอเกะ โต๊ะสนุกเกอร์ หอพัก บ้านเช่า ร้านเกมส์ ร้านอินเทอร์เน็ต ร้านจำหน่ายสุรา พื้นที่สาธารณะ และการดำเนินการตามคำสั่งหัวหน้าคณะรักษาความสงบ แห่งชาติ ที่ 22/2558 เรื่อง มาตรการในการป้องกันและแก้ไขปัญหาการแข่งรถยนต์และรถจักรยานยนต์ในทาง และการควบคุมสถานบริการหรือสถานประกอบการที่เปิดให้บริการในลักษณะที่คล้ายกับสถานบริการ กลุ่มเป้าหมายจำนวน 2,171 แห่ง/ครั้ง ดำเนินการแล้ว จำนวน 1,650 แห่ง/ครั้ง คิดเป็นร้อยละ 76

2. แผนปราบปรามยาเสพติด

มีเป้าหมายเพื่อให้ผู้ค้ายาเสพติดรายย่อย รายสำคัญ เครือข่ายทั้งในและนอกประเทศ เจ้าหน้าที่รัฐ และผู้มีอิทธิพลที่เข้าไปเกี่ยวข้องกับยาเสพติดถูกจับกุม และดำเนินการตามกระบวนการยุติธรรม ตลอดจนยกระดับ และพัฒนาความร่วมมือระหว่างประเทศในการแก้ไขปัญหาเสพติด ศูนย์อำนวยการ ป้องกันและปราบปรามยาเสพติดจังหวัดนครศรีธรรมราชร่วมมือกับหน่วยงานที่เกี่ยวข้องทั้งฝ่ายปกครองและ ตำรวจในการปราบปรามยาเสพติดอย่างจริงจังเพื่อปราบปรามผู้กระทำความผิดให้ได้รับโทษตามกฎหมาย ดังนี้

2.1 การสกัดกั้นยาเสพติด มีมาตรการดังนี้

- 1) การสกัดกั้นจับกุมยาเสพติด (ยาบ้า) ให้ได้ร้อยละ 70 เปรียบเทียบกับผลการจับกุม ยาบ้าทั้งหมด
- 2) การจับกุมยาเสพติดข้อหาหลัก (ผลิต , นำเข้า , ส่งออก , จำหน่าย ,ครอบครองเพื่อ จำหน่ายและข้อหาสมคบฯ)
- 3) การจับกุมผู้ต้องหาคดียาเสพติดตามหมายจับใน 7 ข้อหา และข้อหาตาม พ.ร.บ. มาตรการ พ.ศ.2534
- 4) การส่งสำนวนขออนุมัติจับกุมข้อหาสมคบฯ ตาม พ.ร.บ.มาตรการฯ พ.ศ.2534 ต่อ เลขาธิการ ป.ป.ส.
- 5) การขยายผลยึด/อายัดทรัพย์สิน มูลค่าการตรวจยึด/อายัดทรัพย์สิน และมีการ ขยายผลดำเนินคดีฐานฟอกเงิน เป้าหมายรายปี

2.2 ผลการจับกุมคดียาเสพติด ห้วงเดือนตุลาคม 2562 – พฤษภาคม 2563

ที่	ประเภทยาเสพติด	จับกุมได้		น้ำหนักของกลาง กรัม/ซี.ซี.
		ราย	คน	
1	แอมเฟตามีน(ยาบ้า)	5693	5754	1,677,460 เม็ด/ยาบ้าผง 12.88 กก.
2	ไอซ์	796	839	36.14 กก.
๓	เฮโรอีน	๒	๒	5.36 กรัม
๔	กัญชาแห้ง	128	128	17.54 กก.
๕	กัญชาสด	๑๘๘	๑๘๔	96.29 กก.
๖	พืชกระท่อม	4530	๔๖๓๒	สด 2,036.08 กก./น้ำกระท่อม 1,581.72 ลิตร
๗	สารระเหย	๔	๔	กาว 4 กป.
๘	โซลแลม	1	1	10 เม็ด
๙	เคตามีน			
๑๐	ยาแก้ไอ	๖	๗	17,818 ขวด
	รวม	๑๑,๓๔๘	๑๑,๕๕๑	

3. แผนบำบัดรักษายาเสพติด

มีวัตถุประสงค์เพื่อให้ผู้เสพ ผู้ติดยาเสพติดเข้าถึงบริการสาธารณสุข สามารถตระหนักถึงโทษ พิษภัยยาเสพติด เข้าใจการปรับสภาพการดำรงชีวิต และลดอันตรายที่จะเกิดขึ้นต่อตนเองและบุคคลอื่นในสังคม โดยมีเป้าหมายเพื่อให้ผู้เสพ ผู้ติดยาเสพติดได้รับการบำบัดรักษา ติดตาม ช่วยเหลือผู้ผ่านการบำบัด ศูนย์อำนวยการป้องกันและปราบปรามยาเสพติดจังหวัดนครศรีธรรมราช ได้ดำเนินกิจกรรม ดังนี้

3.1 บำบัดในระบบสมัครใจ เป้าหมาย 1,167 คน ดำเนินการแล้ว 550 คน คิดเป็นร้อยละ 47.12

3.2 บำบัดในระบบบังคับบำบัด เป้าหมาย 630 คน ดำเนินการแล้ว 426 คน คิดเป็นร้อยละ 67.61

3.3 บำบัดในระบบต้องโทษ เป้าหมาย 550 คน ดำเนินการแล้ว 312 คน คิดเป็นร้อยละ 56.72

3.4 ติดตามดูแลผู้ผ่านการบำบัดฟื้นฟูสมรรถภาพผู้ติดยาเสพติด เป้าหมาย 1,200 คน ดำเนินการแล้ว 931 คน คิดเป็นร้อยละ 77.58

4. แผนบริหารจัดการอย่างบูรณาการ

มีวัตถุประสงค์เพื่อการดำเนินงานตามแผนประชารัฐร่วมใจ ปลอดภัยยาเสพติด ด้วยการวางระบบอำนวยการระบบสารสนเทศ ระบบติดตามประเมินผล และสร้างการรับรู้ให้เกิดเอกภาพในการดำเนินงาน มีเป้าหมายในการยกระดับการขับเคลื่อนการดำเนินงานภายใต้ศูนย์อำนวยการป้องกันและปราบปรามยาเสพติด (ศอ.ปส.) มีระบบการบริหารจัดการที่มีเอกภาพ สามารถนำไปสู่การปฏิบัติได้อย่างมีประสิทธิภาพ ซึ่งศูนย์อำนวยการป้องกันและปราบปรามยาเสพติดจังหวัดนครศรีธรรมราช มีผลการจัดประชุมเพื่อติดตามงาน ดังนี้

4.1 จัดประชุมคณะกรรมการศูนย์อำนวยการป้องกันและปราบปรามยาเสพติดจังหวัดนครศรีธรรมราชเป็นประจำทุกเดือน

4.2 จัดประชุมคณะทำงานเฝ้าระวังปัญหา ยาเสพติดระดับพื้นที่จังหวัดนครศรีธรรมราช (โต๊ะข่าว) เป็นประจำทุกเดือน

4.3 จัดประชุมคณะอนุกรรมการกำกับติดตามผลการดำเนินงานป้องกันและแก้ไขปัญหายาเสพติดจังหวัดนครศรีธรรมราชเป็นประจำทุกเดือน

ข้อเสนอเชิงนโยบายด้านการป้องกันและแก้ไขปัญหายาเสพติด

1. ให้ความสำคัญต่อการลดกลุ่มเสี่ยงหรือกลุ่มผู้มีโอกาสเข้าไปเกี่ยวข้องกับยาเสพติดทั้งในสถานศึกษา นอกสถานศึกษา โดยมุ่งเน้นการสร้างภูมิคุ้มกันและการเฝ้าระวังไม่让孩子และเยาวชนเข้าไปยุ่งเกี่ยวกับยาเสพติด รวมถึงกลุ่มผู้ใช้แรงงานในสถานประกอบการต่างๆ ในพื้นที่ โดยมอบหมายให้หน่วยงานที่รับผิดชอบกำกับดูแล สร้างภูมิคุ้มกันและป้องกันยาเสพติดให้กับเด็ก เยาวชนทั้งในและนอกสถานศึกษา รวมถึงกลุ่มผู้ใช้แรงงานและประชาชนทั่วไป

2. ให้ความสำคัญต่อการป้องกันและแก้ไขปัญหายาเสพติดในระดับหมู่บ้าน/ชุมชน โดยการให้ทุกภาคส่วนในหมู่บ้าน/ชุมชน รวมพลังกันเป็นกลุ่มหรือองค์กร ร่วมคิด ร่วมทำและร่วมแก้ไขปัญหายาเสพติดในหมู่บ้าน/ชุมชน ของตนเอง โดยใช้กระบวนการประชาคมร่วมกันระหว่างภาคประชาสังคมและภาครัฐ ในการประเมินหมู่บ้าน/ชุมชน เพื่อสามารถนำผลการประเมินมากำหนดแนวทางการป้องกันและแก้ไขปัญหายาเสพติดได้อย่างมีประสิทธิภาพมากยิ่งขึ้น

3. สนับสนุนให้ทุกฝ่ายเข้ามามีส่วนร่วมในการแก้ไขปัญหายาเสพติดอย่างยั่งยืน เน้นการทำให้หมู่บ้าน/ชุมชนเข้มแข็งตามแนวทางการดำเนินงานโครงการไทยนิยม ยั่งยืน โดยมุ่งเน้นการดำเนินงานลงใน ระดับพื้นที่ กำหนดให้นำมาตรการ แนวทาง คือ “สร้างการรับรู้ ปรารถนาผู้ค้า บำบัดรักษาผู้ป่วย ป้องกันกลุ่มเป้าหมาย ขยายการมีส่วนร่วม” ลงดำเนินการในพื้นที่ตามสถานการณ์ปัญหาของแต่ละพื้นที่ เพื่อพบปะประชาชนและสำรวจข้อมูลสภาพปัญหายาเสพติด และกำหนดเป้าหมายดำเนินการแก้ไขปัญหาร่วมกับหน่วยงานที่เกี่ยวข้อง

4. สนับสนุนให้หมู่บ้าน/ชุมชนมีส่วนร่วมในการรวบรวมสภาพปัญหาและความต้องการของประชาชน เกี่ยวกับการป้องกันและแก้ไขปัญหายาเสพติด และสนับสนุนการจัดทำแผนป้องกันและแก้ไขปัญหายาเสพติด ในระดับพื้นที่เพื่อรองรับการป้องกันและแก้ไขปัญหายาเสพติดในหมู่บ้านชุมชนให้เห็นผลเป็นรูปธรรม

5. ส่งเสริมให้ชุดปฏิบัติการประจำตำบลสามารถดำเนินการสร้างหมู่บ้านชุมชนเข้มแข็งได้อย่างมีประสิทธิภาพ ขณะเดียวกันได้จัดให้มีช่องทางแจ้งข่าวเบาะแสผู้ที่เกี่ยวข้องกับยาเสพติด เช่น สายด่วนผู้ว่าฯ ศูนย์ดำรงธรรม เป็นต้น

6. เพิ่มความเข้มข้นในการจัดระเบียบสังคมพื้นที่แหล่งมั่วสุม เพื่อตรวจสอบสถานบริการ สถานบันเทิง สถานประกอบการคล้ายสถานบันเทิง ร้านคาราโอเกะ โต๊ะสนุกเกอร์ หอพัก บ้านเช่า ร้านเกมส์/ร้านอินเทอร์เน็ต ร้านจำหน่ายสุรา และพื้นที่สาธารณะ สนับสนุนการดำเนินงานของชุดปฏิบัติการจัดระเบียบสังคมทั้งในระดับจังหวัดและอำเภอ ควบคุมไม่ให้มีการกระทำผิดกฎหมายและบังคับใช้กฎหมายอย่างเคร่งครัด

7. พัฒนาระบบการบำบัดรักษาให้มีประสิทธิภาพมากยิ่งขึ้น เพื่อรองรับกลุ่มผู้เสพติดยาเสพติดที่เข้าสู่กระบวนการบำบัดในรูปแบบต่างๆ อย่างเหมาะสม ให้ความสำคัญต่อการนำหลักสูตรการบำบัดฟื้นฟู แต่ละรูปแบบมาใช้ให้เกิดผลสำเร็จ สามารถปรับเปลี่ยนพฤติกรรม ปรับเปลี่ยนความคิดของผู้เข้ารับการบำบัด คึนคนดีสู่สังคมอย่างยั่งยืน

8. ให้ความสำคัญในการติดตาม ดูแล ช่วยเหลือผู้ผ่านการบำบัดฟื้นฟูให้สามารถดำเนินชีวิตอยู่ในสังคมได้อย่างปกติสุข พัฒนากลไกในการติดตามได้แก่ผู้ทำหน้าที่ติดตาม โดยใช้กลไกของผู้นำชุมชนในพื้นที่ได้แก่ กำนัน ผู้ใหญ่บ้าน ผู้นำหมู่บ้าน / ชุมชน หรืออาสาสมัครภาคประชาชน คอยติดตามดูแล และช่วยเหลือในกรณีผู้ประสงค์ขอรับความช่วยเหลือ ในการลงพื้นที่ติดตามจะดำเนินการสร้างความเข้าใจกับครอบครัว ญาติและชุมชน สนับสนุนช่วยเหลือผู้ผ่านการเข้าบำบัดฟื้นฟูให้ลดละเลิกยาเสพติดให้ได้ รวมถึงการให้ความช่วยเหลือในด้านต่างๆ ตามความต้องการของผู้ผ่านการบำบัดฟื้นฟู

9. พัฒนาระบบข้อมูลสารสนเทศยาเสพติดในระดับส่วนกลางและระดับพื้นที่ให้มีประสิทธิภาพมากยิ่งขึ้น โดยใช้เทคโนโลยีเป็นเครื่องมือสนับสนุนการบูรณาการข้อมูล ระบบการรายงานผล การดำเนินงาน การกำกับติดตามและประเมินผลการดำเนินงาน และการบริหารจัดการเรื่องกำลังพลยาเสพติด ให้มีความรวดเร็ว และทันต่อสถานการณ์ยิ่งขึ้น

10. บูรณาการหน่วยงานที่เกี่ยวข้องในการป้องกันและแก้ไขปัญหายาเสพติด ลดปัญหาความซ้ำซ้อน การดำเนินงาน เพื่อให้เกิดความประหยัดและความคุ้มค่าในการดำเนินการแก้ไขปัญหายาเสพติด เพิ่มความเข้มข้นในการติดตามผลการดำเนินงานหน่วยงานต่างๆ เพิ่มช่องทางประชาสัมพันธ์ นำเสนอผลการดำเนินการให้ประชาชนได้รับทราบ ในพื้นที่เป้าหมายพร้อมกันทั้งจังหวัด เดือนละ 2 ครั้ง

ตารางที่ 19 : สัดส่วนคดีอาชญากรรม (จับกุม) ปี 2558 – 2562

หน่วย : ต่อประชากรแสนคน

จังหวัด/กลุ่มจังหวัด	จำนวนและสัดส่วนคดีอาชญากรรม									
	2558		2559		2560		2561		2562	
	จำนวน	สัดส่วน	จำนวน	สัดส่วน	จำนวน	สัดส่วน	จำนวน	สัดส่วน	จำนวน	สัดส่วน
ระดับประเทศ	300,638	457	289,194	439	359,626	543	364,579	549	362,915	545
ภาคใต้	73,637	793	72,633	778	95,543	1,016	77,778	1,051	82,809	872
กลุ่มจังหวัดฝั่งอ่าวไทย	42,054	835	40,792	807	55,157	1,087	40,706	799	45,011	882
ชุมพร	4,244	839	4,048	797	4,744	931	4,488	878	4,861	951
สุราษฎร์ธานี	11,653	1,113	12,604	1,199	14,603	1,381	10,633	1,000	11,392	1,067
นครศรีธรรมราช	12,951	834	11,453	737	17,201	1,104	12,632	771	13,802	884
พัทลุง	3,094	592	2,622	501	5,678	1,082	2,473	471	2,588	493
สงขลา	10,112	717	10,065	710	12,931	908	11,080	773	12,368	861

ที่มา : สำนักงานตำรวจแห่งชาติ ประมวลผลโดย สำนักพัฒนาเศรษฐกิจและสังคมภาคใต้

7. คุณภาพชีวิต ความจำเป็นพื้นฐาน (จปฐ.)

การจัดเก็บข้อมูลความจำเป็นพื้นฐานปี 2562 ซึ่งได้ดำเนินการสำรวจคุณภาพชีวิตคนจังหวัดนครศรีธรรมราช โดยจัดเก็บข้อมูลรอบปีที่ผ่านมา (ปี 2561) ของครัวเรือนที่อาศัยอยู่จริงในพื้นที่เกิน 6 เดือน ทั้งที่มีเลขที่บ้าน และไม่มีเลขที่บ้าน ทั้งในเขตชนบท และเขตเมือง คลอบคลุม 23 อำเภอ 162 ตำบล 25 อปท. 1,802 หมู่บ้าน/ชุมชน มีประชากรทั้งหมด 323,309 ครัวเรือน จำนวน 904,493 คน แยกเป็น เพศชาย 443,174 คน คิดเป็นร้อยละ 49.00 เพศหญิง 462,130 คน คิดเป็นร้อยละ 51.00 แยกเป็นรายอำเภอดังนี้

ตารางที่ 20 จำนวนประชากรที่เก็บข้อมูลความจำเป็นพื้นฐาน ปี 2562

ที่	อำเภอ	ครัวเรือน	จำนวนประชากร			คิดเป็นร้อยละ
			เพศชาย	เพศหญิง	รวม	
1	เมืองนครศรีธรรมราช	38,275	45,238	49,220	94,458	10.44
2	พรหมคีรี	7,992	11,768	12,437	24,205	2.68
3	ลานสกา	10,229	13,844	15,036	28,880	3.19
4	ฉวาง	15,485	21,670	23,120	44,790	4.95
5	พิปูน	7,181	9,722	10,313	20,035	2.22
6	เชียรใหญ่	9,405	13,033	13,449	26,482	2.93
7	ชะอวด	22,049	31,040	31,656	62,696	6.93
8	ท่าศาลา	22,692	33,421	34,521	67,942	7.51
9	ทุ่งสง	34,431	45,485	46,719	92,204	10.19
10	นาบอน	5,568	8,708	9,209	17,917	1.98
11	ทุ่งใหญ่	16,940	23,741	23,792	47,533	5.26
12	ปากพนัง	21,433	28,481	29,461	57,942	6.41
13	ร่อนพิบูลย์	15,739	21,301	22,663	43,964	4.86

14	สีชล	18,081	26,301	27,371	53,672	5.93
15	ขนอม	6,829	8,609	9,108	17,717	1.96
ที่	อำเภอ	ครัวเรือน	จำนวนประชากร			คิดเป็นร้อยละ
			เพศชาย	เพศหญิง	รวม	
16	หัวไทร	13,989	17,928	18,799	36,727	4.06
17	บางขัน	10,986	17,694	17,281	34,975	3.87
18	ถ้ำพรรณรา	5,089	7,189	7,179	14,368	1.59
19	จุฬาภรณ์	7,664	11,569	11,923	23,492	2.60
20	พระพรหม	10,593	14,888	15,617	30,505	3.37
21	นบพิตำ	8,138	11,966	12,079	24,045	2.66
22	ช้างกลาง	6,895	10,198	10,682	20,880	2.31
23	เฉลิมพระเกียรติ	7,556	9,380	9,684	19,064	2.11
รวม		323,309	443,174	461,319	904,493	100

7.1 ช่วงอายุ

เมื่อพิจารณาช่วงอายุต่างๆ ของประชากรในจังหวัดนครศรีธรรมราช พบว่า ประชากรส่วนใหญ่อยู่ในช่วงอายุระหว่าง 35 ปี – 49 ปี คิดเป็นร้อยละ 23.48 รองลงมา คือ อายุ 60 ปี ขึ้นไป คิดเป็นร้อยละ 21.14 อายุ 50 ปี – 59 ปี คิดเป็นร้อยละ 15.38 ตามลำดับ สำหรับช่วงอายุที่มีประชากรน้อยที่สุด คือ อายุ 1 เดือน – 1 ปีเต็ม คิดเป็นร้อยละ 0.23 สรุปได้ว่า ประชากรของจังหวัดนครศรีธรรมราชส่วนใหญ่อยู่ในวัยแรงงานและผู้สูงอายุ เมื่อเปรียบเทียบกับข้อมูล จปฐ. ปี 2560 พบว่าประชากรแรกเกิด และวัยแรงงานมีอัตราส่วนลดลง และผู้สูงอายุมี อัตราส่วนสูงขึ้น

7.2 ระดับการศึกษา

จากข้อมูลพบว่า ประชากรส่วนใหญ่ของประชากรทั้งหมดมีการศึกษาระดับประถมศึกษา (ป.4, ป.7, ป.6) คิดเป็นร้อยละ 42.77 รองลงมาคือระดับมัธยมศึกษาตอนต้น (มศ. 1-3 หรือ ม.1-3) คิดเป็นร้อยละ 16.70 ระดับมัธยมศึกษาตอนปลาย (มศ.4-5 หรือ ม.4-6 หรือ ปวช.) คิดเป็นร้อยละ 14.13

7.3 อาชีพ

จากข้อมูลพบว่าประชากรจังหวัดนครศรีธรรมราช ส่วนใหญ่มีอาชีพด้านการเกษตร(ทำสวน ทำนา ทำไร่ ประมง ปศุสัตว์) คิดเป็นร้อยละ 33.21 รองลงมาคือ อาชีพรับจ้างทั่วไป คิดเป็นร้อยละ 21.17 ประชากรที่อยู่ระหว่างการศึกษาคิดเป็นร้อยละ 20.88 และมีประชากรที่ไม่มีอาชีพ จำนวน 77,372 คน คิดเป็นร้อยละ 8.78

7.4 ศาสนา

จากข้อมูลพบว่าประชากรจังหวัดนครศรีธรรมราช นับถือศาสนาพุทธมากที่สุด คิดเป็นร้อยละ 93.89 รองลงมาคือ ศาสนาอิสลาม คิดเป็นร้อยละ 5.94 ศาสนาคริสต์ คิดเป็นร้อยละ 0.16 และศาสนาอื่นๆ ร้อยละ 0.01

7.5 ตัวชี้วัด คุณภาพชีวิตคนนครศรีธรรมราช

ตามตัวชี้วัด ข้อมูล จปฐ. จำนวน 5 หมวด 31 ตัวชี้วัด จากข้อมูลพบว่าประชากรในจังหวัดนครศรีธรรมราชไม่ผ่านเกณฑ์มากที่สุด คือตัวชี้วัดที่ 23 ครัวเรือนมีการออมเงิน ตกเกณฑ์คิดเป็นร้อยละ 30.96 รองลงมาคือ ตัวชี้วัดที่ 6 คนอายุ 35 ปีขึ้นไป ได้รับการตรวจสุขภาพประจำปี ตกเกณฑ์ร้อยละ 11.69 ตัวชี้วัดที่ 25 คนในครัวเรือนไม่สูบบุหรี่ ตกเกณฑ์ร้อยละ 10.68 ตัวชี้วัดที่ 16 เด็กอายุ 6-14 ปี ได้รับการศึกษา

ภาคบังคับ 9 ปี ตกเกณฑ์ร้อยละ 10.44 และตัวชี้วัดที่ 21 คนอายุ 60 ปี ขึ้นไปมีอาชีพและรายได้ตกเกณฑ์ร้อยละ 8.32 ตามลำดับ

ตัวชี้วัดที่ผ่านเกณฑ์มากที่สุดคือ ตัวชี้วัดที่ 3 เด็กแรกเกิดถึง 12 ปี ได้รับวัคซีนป้องกันโรคระบาด ตามตารางสร้างเสริมภูมิคุ้มกันโรค ตกเกณฑ์ร้อยละ 0.03 รองลงมาคือ ตัวชี้วัดที่ 29 ผู้ป่วยโรคเรื้อรังได้รับการดูแลจากครอบครัว ชุมชน ภาครัฐ และภาคเอกชน ตกเกณฑ์ร้อยละ 0.06 ตัวชี้วัดที่ 27 ผู้สูงอายุได้รับการดูแลจากครอบครัว ชุมชน ภาครัฐและเอกชน ตกเกณฑ์ร้อยละ 0.06 ตัวชี้วัดที่ 1 เด็กแรกเกิดมีน้ำหนัก 2,500 กรัม ขึ้นไป ตกเกณฑ์ร้อยละ 0.10 และตัวชี้วัดที่ 14 ครรภ์เรื้อรมีความปลอดภัยในชีวิตและทรัพย์สิน ตกเกณฑ์ร้อยละ 0.12 ตามลำดับ

7.6 รายได้-รายจ่ายเฉลี่ย

จากข้อมูล จปฐ. ปี 2561 พบว่า รายได้เฉลี่ยของคนจังหวัดนครศรีธรรมราช จำนวน 321,562 ครัวเรือน ประชากร 906,934 คน มีรายได้เฉลี่ย 68,479.83 บาท/คน/ปี และมีรายจ่ายเฉลี่ย 47,268.84 บาท/คน/ปี

ตารางที่ 21 แสดงรายได้และรายจ่ายเฉลี่ย ปี 2562

ที่	อำเภอ	รายได้เฉลี่ย (บาท/คน/ปี)	รายจ่ายเฉลี่ย (บาท/คน/ปี)
1	เมืองนครศรีธรรมราช	176,390.34	121,935.27
2	พรหมคีรี	230,469.42	154,229.56
3	ลานสกา	187,709.78	132,816.53
4	ฉวาง	206,703.97	138,975.95
5	พิปูน	155,009.24	109,600.26
6	เชียรใหญ่	179,744.38	124,795.26
7	ชะอวด	177,895.07	113,820.38
8	ท่าศาลา	206,285.90	141,215.99
9	ทุ่งสง	209,956.87	134,407.19
10	นาบอน	187,089.73	122,890.13
11	ทุ่งใหญ่	192,609.69	129,715.27
12	ปากพนัง	185,910.15	130,753.33
13	ร่อนพิบูลย์	197,246.51	149,791.34
14	สิชล	228,539.20	151,048.05
15	ขนอม	177,281.36	128,935.65
16	หัวไทร	176,569.49	115,074.93
17	บางขัน	180,233.41	128,294.27
18	ถ้าพรอนรา	168,688.22	122,065.21
19	จุฬาภรณ์	229,898.15	116,502.37
20	พระพรหม	206,154.84	131,388.22
21	นบพิตำ	192,558.20	131,102.70
22	ช้างกลาง	172,746.50	124,889.94
23	เฉลิมพระเกียรติ	166,391.19	128,038.61
เฉลี่ยรวม		192,909.85	130,512.95

จากข้อมูล พบว่า อำเภอที่มีรายได้เฉลี่ยต่อคนต่อปีสูงสุด 5 ลำดับ คือ อำเภอจุฬาภรณ์ จำนวน 81,226.52 บาท/คน/ปี อำเภอฉวาง จำนวน 80,256.96 บาท/คน/ปี อำเภอทุ่งสง จำนวน 76,048.01 บาท/คน/ปี อำเภอเมืองนครศรีธรรมราช จำนวน 73,840.88 บาท/คน/ปี และอำเภอสิชล จำนวน 73,357.80 บาท/คน/ปี ตามลำดับ

เปรียบเทียบข้อมูล จปฐ. ปี 2560 กับปี 2561 พบว่า ประชากรจังหวัดนครศรีธรรมราช มีรายได้เฉลี่ยลดลง คิดเป็นร้อยละ 3.67 (ปี 2560 ประชากรมีรายได้เฉลี่ย 71,082.78 บาท/คน/ปี) สำหรับตัวชี้วัดข้อ 22 รายได้เฉลี่ยของคนในครัวเรือนต่อปี พบว่ามีครัวเรือนที่มีรายได้น้อยกว่า 38,000 บาท/คน/ปี จำนวน 3,635 ครัวเรือน คิดเป็นร้อยละ 1.13 ของครัวเรือนทั้งหมด อำเภอที่มีครัวเรือนมีรายได้น้อยกว่า 38,000 บาทมากที่สุด คือ อำเภอเมืองนครศรีธรรมราช จำนวน 2,058 ครัวเรือน รองลงมาคือ อำเภอปากพนัง จำนวน 1,081 ครัวเรือน อำเภอร่อนพิบูลย์ จำนวน 866 ครัวเรือน อำเภอท่าศาลา จำนวน 266 ครัวเรือน และอำเภอชะอวด 188 ครัวเรือน ตามลำดับ

7.7 ระดับความสุข

จากข้อมูลพบว่าคนจังหวัดนครศรีธรรมราช มีระดับความสุขเฉลี่ยของคนในครัวเรือน สูงสุดที่ 10 คะแนน อยู่ที่ 8.21 โดยอำเภอที่มีระดับ ความสุขเฉลี่ย มากที่สุด 5 ลำดับแรก คือ อำเภอจุฬาภรณ์ ระดับความสุข 8.85 อำเภอพรหมคีรี ระดับความสุขเฉลี่ย 8.53 อำเภอเฉลิมพระเกียรติ ความสุขเฉลี่ยต่ำสุดคือ อำเภอขนอม 7.80 รองลงมาคือ อำเภอทุ่งใหญ่ 7.82 และอำเภอนาบอน 7.83 ตามลำดับ

8. ข้อมูลพื้นฐานป่าไม้ทั้งจังหวัด

ส่วนที่ 1 ข้อมูลด้านทรัพยากรธรรมชาติและสิ่งแวดล้อม

ข้อมูลด้านทรัพยากรธรรมชาติ

1. ทรัพยากรป่าไม้จังหวัดนครศรีธรรมราช

- จำนวนและพื้นที่อุทยานแห่งชาติ

พื้นที่ป่าอนุรักษ์	พื้นที่รับผิดชอบ
1. อุทยานแห่งชาติเขาหลวง	356,250
2. อุทยานแห่งชาติน้ำตกโยง	128,125
3. อุทยานแห่งชาติเขานัน	256,121
4. อุทยานแห่งชาติน้ำตกสี่ขีด (พื้นที่อยู่ในจังหวัดนครศรีธรรมราชและสุราษฎร์ธานี)	21,617
5. อุทยานแห่งชาติหาดขนอม – หมู่เกาะทะเลใต้ (พื้นที่เตรียมการประกาศ)	116,182
6. อุทยานแห่งชาติเขาปู่ – เขาย่า (บางส่วน) (พื้นที่อยู่ในจังหวัดนครศรีธรรมราชและพัทลุง)	57,375

- จำนวนและพื้นที่ป่าสงวนแห่งชาติ

ป่าสงวนแห่งชาติในพื้นที่จังหวัดนครศรีธรรมราช มีจำนวน 69 ป่า ดังนี้

ลำดับที่	ชื่อป่าสงวนแห่งชาติ	ท้องที่อำเภอ	เนื้อที่ท้ายกฎกระทรวง (ไร่)	มอบสปก. (ไร่)	ทับซ้อนเขตอุทยาน/เขตรักษาพันธุ์ (ไร่)	คงเหลือเนื้อที่ (ไร่)
1	ป่าเลนปากพญา – ปากนคร	เมืองนครศรีธรรมราช	23,575.00	-	-	23,575.00
2	ป่าวังอีคุย	ฉวาง	243.75	-	-	243.75
3	ป่าเลนปากพน้ำฝั่งตะวันออก และป่าเลนเกาะไชย	ปากพน้ำ	35,156.00	-	35,156.00	-

ลำดับที่	ชื่อป่าสงวนแห่งชาติ	ท้องที่อำเภอ	เนื้อที่ท้ายกฎกระทรวง (ไร่)	มอบสปก. (ไร่)	ทับซ้อนเขตอุทยาน/เขตรักษาพันธุ์ (ไร่)	คงเหลือเนื้อที่ (ไร่)
4	ป่าควนหนองพุดม	ทุ่งใหญ่	62.00	-	-	62.00
5	ป่าเขานัน	ท่าศาลา, นบพิตำ	59,375.00	17,150.50	29,693.75	12,530.75
6	ป่าขอนไทรหัก	ทุ่งใหญ่	15,206.00	12,706.00	-	2,500.00
7	ป่าเลนปากพ่อง ฟังตะวันตก	ปากพ่อง	8,162.00	-	-	8,162.00
8	ป่าปลายแหลมตะลุมพุก	ปากพ่อง	353.00	-	353.00	-
9	ป่าทุ่งสังและป่าปากเพรียง	ทุ่งใหญ่	59,891	53,333.75	-	6,557.25
10	ป่าปากช่องนกฮัง	ทุ่งใหญ่	9,478	5,875	-	3,603
11	ป่าเลนปากน้ำลิซล	ลิซล	962	-	-	962
12	ป่าห้วยเพรียง	ทุ่งสง	3,156	-	-	3,156
13	ป่าควนพลอง	ช้างกลาง	2,781	-	-	2,781
14	ป่าไผ่โตน และป่าในตาก	ร่อนพิบูลย์	2,712	854.75	-	1,857.25
15	ป่าควนออกบ้านน้ำตก	ทุ่งสง	43,750.00	3,443.75	33,750.00	6,556.25
16	ป่าเลนปากน้ำ	เมืองนครศรีธรรมราช	3,975.00	-	-	3,975.00
17	ป่าคลองสาย	ฉวาง, ถ้ำพรรณรา	19,687.00	6,315.25	-	13,551.75
18	ป่าทุ่งหนองควาย	ถ้ำพรรณรา	16,268.00	14,022.00	-	2,246.00
19	ป่าเลนเขาแหลมทาบ	ขนอม	1,125.00	-	-	1,125.00
20	ป่าไผ่เกาะธง	ทุ่งสง	493.00	95.00	-	398.00
21	ป่ายางงาม	ชะอวด	1,143.00	1,143.00	-	-
22	ป่าอ่าวกราย	ทุ่งสง, บางขัน	23,562.00	13,987.00	-	9,575.00
23	ป่าคลองฝ้าย	ลิซล	69,125.00	9,824.25	41,168.00	18,132.75
24	ป่าพรุพี	บางขัน	25,812.00	9,358.00	-	16,454.00

ลำดับที่	ชื่อป่าสงวนแห่งชาติ	ท้องที่อำเภอ	เนื้อที่ทำย กฎกระทรวง วง (ไร่)	มอบสปก. (ไร่)	ทับซ้อนเขต อุทยาน/เขต รักษาพันธุ์ (ไร่)	คงเหลือเนื้อ ที่ (ไร่)
25	ป่าเลนคลองขนอม	ขนอม	11,275	-	-	11,275
26	ป่าทรายคอเขา	สิชล	937	413	-	524
27	ป่าห้วยกองเสา	สิชล	8,212	5,152.25	-	3,059.75
28	ป่าปลายรา	ถ้าพรธรรมา	37,681	24,012	-	13,669
29	ป่าน้ำตกโยง	ทุ่งสง	39,762	4,809	15,000	19,893
30	ป่าเขาคอกวาง	สิชล	660	-	-	660
31	ป่าเลนปากน้ำ ท่าหมาก	สิชล	268	-	-	268
32	ป่าคลองช่อน	ฉวาง	4,212	4,212	-	-
33	ป่าเชิงเขานา	จุฬาภรณ์	4,998	4,922.25	-	75.75
34	ป่าควนแก้ว ป่าคลอง ตม และป่าทุ่งลานแฮะ	ชะอวด	116,093	75,852.50	32,500.00	7,740.50
35	ป่าคลองเหลง	สิชล	34,281.00	10,425.25	-	23,855.75
36	ป่าคลองปากแพรก	ทุ่งสง, ร่อนพิบูลย์	7,300.00	912	4,375.00	2,013
37	ป่าช่องกะโสม, ป่าวังญวน, ป่าควนปะ, ป่าช่องเขา, ป่าไร่ใหญ่, ป่าควนขี้แรด, ป่าควนนกจาบและ ปากอ่าว	ทุ่งสง, ร่อนพิบูลย์, จุฬาภรณ์	68,437.00	26,037.75	-	42,399.25
38	ป่าทุ่งทับควาย	บางขัน	4,925.00	-	-	4,925
39	ป่าเขากะทูน และ ป่าปลาย กะเบียด	พิปูน, ฉวาง	164,375	2,550.25	33,375	128,449.75

ลำดับที่	ชื่อป่าสงวนแห่งชาติ	ท้องที่อำเภอ	เนื้อที่ทำย กฎกระทรวง (ไร่)	มอบสปก. (ไร่)	ทับซ้อนเขต อุทยาน/เขต รักษาพันธุ์ (ไร่)	คงเหลือเนื้อ ที่ (ไร่)
40	ป่ายางโพรงและป่าเขาใหญ่	สีชล	60,625	13,888	20,312.50	26,424.50
41	ป่าภูเขาหลวง	ฉวาง	20,247	-	15,625	2,535
42	ป่าเขาหัวช้าง	สีชล	5,500	3,271.25	-	2,228.75
43	ป่าหนองหงส์ และป่าควนกรด	ทุ่งสง	2,556	-	-	2,556
44	ป่าหน้าไร่ป่าควนเขาขาว เครา และป่าควนประ	บางขัน	67,187	27,475	-	39,712
45	ป่าคลองธง	ขนอม	61,800	13,064.25	-	48,735.75
46	ป่าคลองค้อง	เฉลิมพระเกียรติ,เชียรใหญ่	29,949	14,472	12,880	2,597
47	ป่าควนหินราว	บางขัน	2,712	1,425	-	287
48	ป่าหนองคล้า	ทุ่งสง	1,762	1,762	-	-
49	ป่าวังใหญ่	บางขัน	387	387	-	-
50	ป่าท่าช้างข้าม	เชียรใหญ่	28,668	8,841.25	11,395	8,431.75
51	ป่าเขาหลวง	ลานสกา, ร่อนพิบูลย์	91,890	200	50,000	41,690
52	ป่าดอนทราย และป่ากลอง	เฉลิมพระเกียรติ	52,987.50	23,286	17,231	12,470.50
53	ป่าปลายคลองโอม	ทุ่งใหญ่	4,469	4,116	-	353
54	ป่าเขาออก, ป่าเขาท้อง โหนด และป่าชัยสน	ขนอม	7,500	-	-	7,500
55	ป่าหนองหว่า	ทุ่งสง	1,438	-	-	1,438
56	ป่าปลายคลองวังหีบ	ทุ่งสง,นาบอน	50,154	3,646.25	40,377.75	6,130
57	ป่าคลองเคียน	ทุ่งสง	5,538	-	-	5,538

ลำดับที่	ชื่อป่าสงวนแห่งชาติ	ท้องที่อำเภอ	เนื้อที่ท้ายกฎกระทรวง (ไร่)	มอบสปก. (ไร่)	ทับซ้อนเขตอุทยาน/เขตรักษาพันธุ์ (ไร่)	คงเหลือเนื้อที่ (ไร่)
58	ป่าคลองग्रงหัยัน	ทุ่งใหญ่, บางขัน	83,750	6,169	-	77,581
59	ป่าควนลำพู	ทุ่งใหญ่	113	113	-	-
60	ป่าไผ่ค้าย	ทุ่งใหญ่	3,800	3,119.75	-	680.25
61	ป่าเขาพระบาท	หัวไทร	1,525	-	-	1,525
62	ป่าเขาศุขันธ์	ฉวาง	3,788	-	-	3,788
63	ป่าคลองเพลง	พิปูน, ฉวาง	26,250	4,168.75	-	22,081.25
64	ป่ากรูชิง	นบพิตำ, สีชล	259,750	3,126	185,259	71,365.00
65	ป่าเขาเหมน	ช้างกลาง	21,875	1,874.50	17,500	2,500.50
66	ป่าควนชก	บางขัน	3,621	3,549.75	-	71.25
67	ป่าหน้าไซ และ ป่านาปู	บางขัน	25,572	8,279.50	-	17,292.50
68	ป่าเขาขาว	ทุ่งสง, บางขัน	16,560	10,549	-	6,011
69	ป่าบ้านกุ่มแปป่าบ้านในลุ่ม และป่าพรุควนเคร็ง	ชะอวด	54,221	9,570	42,572	2,079
รวม			1,925,663.25	471,209.50	638,523	812,500.50

ที่มา : สำนักจัดการที่ดิน สำนักจัดการทรัพยากรป่าไม้ที่ 12 (นครศรีธรรมราช) : ธันวาคม 2561

ข้อมูลด้านสิ่งแวดล้อม

1. สถานการณ์คุณภาพอากาศในบรรยากาศ จังหวัดนครศรีธรรมราช ปี 2562

1.1 สำนักจัดการคุณภาพอากาศและเสียง กรมควบคุมมลพิษ ดำเนินการตรวจวัดคุณภาพอากาศที่บริเวณสำนักงานพระพุทธศาสนาจังหวัดนครศรีธรรมราช ตำบลคลัง อำเภอเมืองนครศรีธรรมราช จังหวัดนครศรีธรรมราช ระหว่างวันที่ 26 ก.ค. – 2 ส.ค. 2562 พบว่า สารมลพิษที่ตรวจวัด ได้แก่ ก๊าซคาร์บอนมอนอกไซด์ (CO) ก๊าซไนโตรเจนไดออกไซด์ (NO₂) ก๊าซซัลเฟอร์ไดออกไซด์ (SO₂) ก๊าซโอโซน (O₃) ฝุ่นละอองขนาดไม่เกิน 10 ไมครอน (PM₁₀) และฝุ่นละอองขนาดไม่เกิน 2.5 ไมครอน (PM_{2.5}) มีค่าอยู่ในเกณฑ์มาตรฐานคุณภาพอากาศในบรรยากาศของประเทศไทย

1.2 สำนักจัดการคุณภาพอากาศและเสียง กรมควบคุมมลพิษ ดำเนินการตรวจวัดคุณภาพอากาศที่บริเวณสำนักงานพระพุทธศาสนาจังหวัดนครศรีธรรมราช ระหว่างวันที่ 4 ส.ค. – 23 ต.ค. 2562 พบว่า สารมลพิษที่ตรวจวัด ได้แก่ ก๊าซคาร์บอนมอนอกไซด์ (CO) ก๊าซไนโตรเจนไดออกไซด์ (NO₂) ก๊าซซัลเฟอร์ไดออกไซด์ (SO₂) ก๊าซโอโซน (O₃) ฝุ่นละอองขนาดไม่เกิน 10 ไมครอน (PM₁₀) และฝุ่นละอองขนาดไม่เกิน 2.5 ไมครอน (PM_{2.5}) มีค่าอยู่ในเกณฑ์มาตรฐานคุณภาพอากาศในบรรยากาศของประเทศไทย (ฝุ่นละอองขนาดไม่เกิน 2.5 ไมครอน (PM_{2.5}) เฉลี่ย 24 ชั่วโมง (มคก./ลบ.ม.) มีสูงสุด 77 มคก./ลบ.ม. ค่าต่ำสุด 4 มคก./ลบ.ม. จำนวนครั้งที่สูงกว่ามาตรฐาน 2/79 ค่าเฉลี่ย 15 มคก./ลบ.ม.)

2. สถานการณ์คุณภาพน้ำแม่น้ำตาปีตอนบนและแม่น้ำปากพนัง ปี 2562

สำนักงานสิ่งแวดล้อมภาคที่ 14 (สุราษฎร์ธานี) ดำเนินการติดตามตรวจสอบคุณภาพน้ำในพื้นที่จังหวัดนครศรีธรรมราช ได้แก่ แม่น้ำตาปีตอนบนและแม่น้ำปากพนัง จำนวน 3 ครั้ง จำนวน 9 สถานี สรุปคุณภาพน้ำได้ดังนี้

คุณภาพน้ำแม่น้ำตาปีตอนบน จากการตรวจวัดตลอดปี พบว่าคุณภาพน้ำแม่น้ำตาปีตอนบน (TP11) อยู่ในเกณฑ์คุณภาพน้ำประเภทที่ 2 หรือ ดี เป็นไปตามประกาศของกรมควบคุมมลพิษ ไม่มีดัชนีคุณภาพน้ำที่เป็นปัญหาสำคัญ

คุณภาพน้ำแม่น้ำปากพนังโดยรวม จากการตรวจวัดตลอดปี พบว่า คุณภาพน้ำแม่น้ำปากพนัง อยู่ในเกณฑ์คุณภาพน้ำประเภทที่ 3 หรือ พอใช้ เป็นไปตามประกาศของกรมควบคุมมลพิษ ไม่มีดัชนีคุณภาพน้ำที่เป็นปัญหาสำคัญ

3. สถานการณ์คุณภาพน้ำทะเลชายฝั่ง

สำนักงานสิ่งแวดล้อมภาคที่ 14 (สุราษฎร์ธานี) ร่วมกับกองจัดการคุณภาพน้ำ กรมควบคุมมลพิษ ดำเนินการติดตามตรวจสอบคุณภาพน้ำทะเลชายฝั่งในพื้นที่จังหวัดนครศรีธรรมราช ประจำปี พ.ศ.2562 จำนวน 2 ครั้ง คือ ครั้งที่ 1 ระหว่าง วันที่ 24 เดือนกุมภาพันธ์ – 19 มีนาคม 2562 และครั้งที่ 2 ระหว่าง วันที่ 18 มิถุนายน – 11 กรกฎาคม 2562 มีจุดเก็บตัวอย่างน้ำทั้งสิ้น 6 สถานี

ผลการประเมินสถานการณ์คุณภาพน้ำทะเลชายฝั่งในพื้นที่จังหวัดนครศรีธรรมราช โดยใช้ดัชนีคุณภาพน้ำทะเล พบว่า มีคุณภาพน้ำทะเลชายฝั่ง อยู่ในเกณฑ์ดี จำนวน 5 แห่ง ได้แก่ โรงไฟฟ้าขนอม อ.ขนอม , หาดในเพลา อ.สิชล , หาดหินงาม อ.สิชล , ปากคลองท่าสูง อ.ท่าศาลา , บ้านปากคลอง อ.หัวไทร และอยู่ในเกณฑ์พอใช้ จำนวน 1 แห่ง คือ ปากแม่น้ำปากพนัง

4. สถานการณ์ระบบบำบัดน้ำเสียและการจัดการ ปี 2562

สำนักงานสิ่งแวดล้อมภาคที่ 14 (สุราษฎร์ธานี) ติดตามระบบบำบัดน้ำเสียรวมชุมชน จังหวัดนครศรีธรรมราช จำนวน 8 แห่ง มีการบริหารจัดการระบบ โดยองค์กรปกครองส่วนท้องถิ่น(อปท.) จำนวน 2 แห่ง บริหารจัดการระบบ โดยองค์การบริหารน้ำเสีย (อจน.) จำนวน 6 แห่ง รายละเอียดดังตารางที่ 1

ตารางที่ 1 แสดงปริมาณน้ำเข้าระบบและคุณภาพน้ำทิ้ง

ลำดับ	ระบบบำบัดน้ำเสีย	ปริมาณน้ำเข้าระบบ (ลูกบาศก์เมตร/วัน)	คุณภาพน้ำทิ้ง	รับผิดชอบโดย
1	ระบบบำบัดน้ำเสียเทศบาลเมืองปากพนัง (วัดนาควารี)	3,064	ผ่าน	องค์การบริหารน้ำเสีย
2	ระบบบำบัดน้ำเสียเทศบาลเมืองปากพนัง (หลังเรือนจำ)	1,717	ผ่าน	องค์การบริหารน้ำเสีย
3	ระบบบำบัดน้ำเสียองค์การบริหารส่วนตำบลหูล่อง	4,923	ผ่าน	องค์การบริหารน้ำเสีย
4	ระบบบำบัดน้ำเสียเทศบาลนครนครศรีธรรมราช	2,400	ผ่าน	เทศบาลนครนครศรีธรรมราช
5	ระบบบำบัดน้ำเสียเทศบาลตำบลชะอวด	4,147	ผ่าน	องค์การบริหารน้ำเสีย
6	ระบบบำบัดน้ำเสียเทศบาลเมืองหัวไทร (หมู่ที่ 1)	3,825	ผ่าน	องค์การบริหารน้ำเสีย
7	ระบบบำบัดน้ำเสียเทศบาลเมืองหัวไทร (หมู่ที่ 8)	7,170	ผ่าน	องค์การบริหารน้ำเสีย
8	ระบบบำบัดน้ำเสียเทศบาลเมืองทุ่งสง	5,705	ผ่าน	เทศบาลเมืองทุ่งสง

5. สถานการณ์ปัญหาหมอกควัน

จากการเฝ้าระวังติดตาม ปัญหาไฟป่าและหมอกควันในพื้นที่รับผิดชอบ มีพื้นที่ที่เฝ้าระวังสำคัญ คือ พรุควนเคิ่ง โดยการประสานงานและหารือร่วมกับหน่วยงานในพื้นที่พรุควนเคิ่ง ได้แก่ สถานีควบคุมไฟป่าพรุควนเคิ่ง เขตห้ามล่าสัตว์ป่าบ่อลื้อ และเขตห้ามล่าสัตว์ป่าทะเลน้อย พบว่าส่วนใหญ่มีปัญหาการเผาป่าในพื้นที่ของเกษตรกร เพื่อทำการเกษตร เช่น ปลูกปาล์ม น้ำมัน เลี้ยงสัตว์ เป็นต้น แต่ก็มีบ้างที่เหตุเกิดในพื้นที่ป่าพรุ เนื่องจากการเข้าไปหาของป่าของชาวบ้าน สำนักงานสิ่งแวดล้อมภาคที่ 14 (สุราษฎร์ธานี) ได้ดำเนินการเฝ้าระวังปัญหาไฟป่าและหมอกควัน ได้มอบหมายให้ บริษัท เอแอลเอส แลบอราทอรี กรุ๊ป (ประเทศไทย) จำกัด ดำเนินการตรวจวัดคุณภาพอากาศในบรรยากาศโดยทั่วไป ช่วงระหว่างวันที่ 19 – 20 กรกฎาคม พ.ศ. 2562 ในบริเวณพื้นที่โดยรอบพื้นที่ป่าพรุควนเคิ่ง จำนวน 3 สถานี ดังตารางที่ 2

ตารางที่ 2 การตรวจวัดคุณภาพอากาศรอบพื้นที่ป่าพรุควนเคิ่ง จังหวัดนครศรีธรรมราช และจังหวัดพัทลุง

สถานี	พิกัดทางภูมิศาสตร์	พารามิเตอร์	วันที่ตรวจวัด
1) บริเวณพื้นที่วัดกุ่มแป ตำบลบ้านตุล อำเภอลาดชะอวด จังหวัดนครศรีธรรมราช	47P 0609044 , 0891907	Particulate Matter as PM 2.5	19- 20 ก.ค.2562
2) บริเวณพื้นที่วัดโพธาราม (วัดควนเคิ่ง) ตำบลเคิ่ง อำเภอลาดชะอวด จังหวัดนครศรีธรรมราช	47N 0622083 , 0875206	Particulate Matter as PM 2.5	19- 20 ก.ค.2562
3) บริเวณพื้นที่วัดทะเลน้อย ตำบลทะเลน้อย อำเภอกวนขนุน จังหวัดพัทลุง	47N 0623214 , 0860389	Particulate Matter as PM 2.5 , Wind Speed and Wind Direction	19- 20 ก.ค.2562

พบว่า คุณภาพอากาศของพื้นที่โดยรอบพื้นที่ป่าพรุควนเคิ่ง จำนวน 3 สถานี ค่าของปริมาณฝุ่นเฉลี่ยขนาดไม่เกิน 10 ไมครอน 24 ชั่วโมง เมื่อวันที่ 19 – 20 ก.ค. 2562 อยู่ในเกณฑ์มาตรฐาน (เกณฑ์มาตรฐานเฉลี่ย 24 ชั่วโมง ไม่เกิน 120 ไมโครกรัม/ลูกบาศก์เมตร) และปริมาณฝุ่นเฉลี่ย 24 ชั่วโมง ขนาดไม่เกิน 2.5 ไมครอน อยู่ในเกณฑ์มาตรฐานเช่นเดียวกัน (เกณฑ์มาตรฐานเฉลี่ย 24 ชั่วโมง ไม่เกิน 50 ไมโครกรัม/ลูกบาศก์เมตร)

Cluster ที่	อปท.เจ้าภาพ หลัก	อปท. ภายใน กลุ่ม (แห่ง)	ขนาด กลุ่ม	สถานที่ตั้งศูนย์กำจัดขยะมูล ฝอย			จำนวน มูลฝอย (ตัน/วัน)	ปริมาณขยะ ตกค้างสะสม ที่บ่อ (ตัน)	การกำจัดขยะ ปัจจุบัน	แผนงานการ กำจัดขยะ	ผลการดำเนินการ ตามแผนงาน
				หมู่ที่	ตำบล	อำเภอ					
1	ทน. นครศรีธรรมราช	49	M	2	นาเคียน	เมือง นครศรี ธรรมราช	300	1,500,000	เทกอง (Control Dump)	ให้เอกชนร่วมทุน ก่อสร้างและบริหาร จัดการขยะมูลฝอย ระบบเตาเผา กำลัง การผลิต 1,000 ตัน ต่อวัน และแปลง เป็นพลังงานไฟฟ้า โดยระบบ SPP กำลังการผลิต 20 MW	รัฐมนตรีว่าการ กระทรวงมหาดไทย ลงนามเห็นชอบ โครงการฯ เมื่อวันที่ 31 กรกฎาคม 2561 - ทน. นครศรีธรรมราช ได้ ประกาศจัดซื้อ จัดจ้าง และได้ผู้ชนะ การเสนอราคาแล้ว ขณะนี้อยู่ระหว่างรอ ลงนามในสัญญา - ติดปัญหาแก้ไขผัง เมืองรวมเมือง นครศรีธรรมราช

Cluster ที่	อปท.เจ้าภาพ หลัก	อปท. ภายใน กลุ่ม (แห่ง)	ขนาด กลุ่ม	สถานที่ตั้งศูนย์กำจัดขยะมูล ฝอย			จำนวน มูลฝอย (ตัน/วัน)	ปริมาณขยะ ตกค้างสะสม ที่บ่อ (ตัน)	การกำจัดขยะ ปัจจุบัน	แผนงานการ กำจัดขยะ	ผลการดำเนินการ ตามแผนงาน
				หมู่ที่	ตำบล	อำเภอ					
1	ทน. นครศรีธรรมราช	49	M	2	นาเคียน	เมือง นครศรี ธรรมราช	300	1,500,000	เทกอง (Control Dump)	ให้เอกชนร่วมทุน ก่อสร้างและบริหาร จัดการขยะมูลฝอย ระบบเตาเผา กำลัง การผลิต 1,000 ตัน ต่อวัน และแปลง เป็นพลังงานไฟฟ้า โดยระบบ SPP กำลังการผลิต 20 MW	รัฐมนตรีว่าการ กระทรวงมหาดไทย ลงนามเห็นชอบ โครงการฯ เมื่อวันที่ 31 กรกฎาคม 2561 - ทน. นครศรีธรรมราช ได้ ประกาศจัดซื้อ จัดจ้าง และได้ผู้ชนะ การเสนอราคาแล้ว ขณะนี้อยู่ระหว่างรอ ลงนามในสัญญา - ติดปัญหาแก้ไขผัง เมืองรวมเมือง นครศรีธรรมราช

Cluster ที่	อปท.เจ้าภาพ หลัก	อปท. ภายใน กลุ่ม (แห่ง)	ขนาด กลุ่ม	สถานที่ตั้งศูนย์กำจัดขยะมูล ฝอย			จำนวน มูลฝอย (ตัน/วัน)	ปริมาณขยะ ตกค้างสะสม ที่บ่อ (ตัน)	การกำจัดขยะ ปัจจุบัน	แผนงานการ กำจัดขยะ	ผลการดำเนินการ ตามแผนงาน
				หมู่ที่	ตำบล	อำเภอ					
				๓	ปากพ่อง ฝ่องออก	ปากพ่อง	๒๕	100,000	เทกอง(Control Dump)	จ้างเอกชนเดิน ระบบโรงงาน คัด แยกขยะ เพื่อ แปลงเป็น เชื้อเพลิง' RDF และฝังกลบ	กำลังดำเนินการจัดทำ โครงการให้เอกชนร่วม ลงทุนในการบริหาร จัดการขยะโดยก่อสร้าง เตาเผาขนาดเล็ก และ ระบบจัดการแบบ RDF
3	ทม.ทุ่งสง	34	s	6	ควนกรด	ทุ่งสง	100	-	ไม่สามารถเปิด ใช้งานได้	-	-
4	ทต.อ่าวขนอม	14	s	14	ขนอม	ขนอม	15	-	จัดทำเป็นระบบ RDF	นำขยะที่คัดแยก เป็น RDF ไปจำหน่าย	ยังไม่ได้ดำเนินการ
5	ทต.ปากน้ำฉวาง	32	s	8	ฉวาง	ฉวาง	20	12,000	1. คัดแยกเป็น ขยะ RDF 2. ฝังกลบขยะ อินทรีย์	นำขยะที่คัดแยก เป็น RDF ไปจำหน่าย	จำหน่ายได้โดยเฉลี่ย เดือนละ 3 ตัน

1.3 ประเด็นปัญหาและความต้องการเชิงพื้นที่

ลำดับ ความสำคัญ	ประเด็นปัญหาและความต้องการเชิงพื้นที่	พื้นที่
1	<p>โครงสร้างพื้นฐาน</p> <p>๑. ปัญหาด้านโครงสร้างพื้นฐานทางการคมนาคมขนส่งไม่เพียงพอต่อการบริหารจัดการเกษตร การเข้าถึงแหล่งท่องเที่ยว การพัฒนาด้านอุตสาหกรรม ทำให้ต้นทุนการผลิตด้านการขนส่งสูง ซึ่งส่งผลกระทบต่อขีดความสามารถในการแข่งขัน ทำให้เป็นอุปสรรคต่อการพัฒนาเศรษฐกิจในภาพรวมของจังหวัด ส่งผลต่อรายได้ต่อหัว และการพัฒนาคุณภาพชีวิตของประชาชน</p> <p>2. ปัญหาสิ่งกีดขวางทางน้ำ</p>	<p>ตำบลฉวาง อำเภอดงหลวง จังหวัดนครศรีธรรมราช</p> <p>ตำบลไม้เรียง อำเภอดงหลวง จังหวัดนครศรีธรรมราช</p> <p>ตำบลนาแว อำเภอดงหลวง จังหวัดนครศรีธรรมราช</p> <p>ตำบลละอาย อำเภอดงหลวง จังหวัดนครศรีธรรมราช</p> <p>ตำบลกะเปียด อำเภอดงหลวง จังหวัดนครศรีธรรมราช</p> <p>ตำบลนาเขลียง อำเภอดงหลวง จังหวัดนครศรีธรรมราช</p> <p>ตำบลไสหรั อำเภอดงหลวง จังหวัดนครศรีธรรมราช</p> <p>ตำบลคลองเส อำเภอดงหลวง</p> <p>ตำบลยางค้อม อำเภอดงหลวง</p> <p>ตำบลเขาพระ อำเภอดงหลวง</p> <p>ตำบลนบพิดำ อำเภอนบพิดำ</p> <p>ตำบลกะหระ อำเภอนบพิดำ</p> <p>ตำบลกรุงชิง อำเภอนบพิดำ</p> <p>ตำบลปากแพรก อำเภอทุ่งสง</p> <p>ตำบลชะมาย อำเภอทุ่งสง</p> <p>ตำบลเขาขาว อำเภอทุ่งสง</p> <p>ตำบลนาโพธิ์ อำเภอทุ่งสง</p> <p>ตำบลควนกรด อำเภอทุ่งสง</p> <p>ตำบลดอนตะโก อำเภอท่าศาลา</p> <p>ตำบลกลาย อำเภอท่าศาลา</p>

ลำดับ ความสำคัญ	ประเด็นปัญหาและความต้องการเชิงพื้นที่	พื้นที่
		<p>ตำบลโมคลาน อำเภอบ้านลาด ตำบลท่าศาลา อำเภอบ้านลาด ตำบลท่าช้าง อำเภอบ้านลาด ตำบลโพธิ์ทอง อำเภอบ้านลาด ตำบลหัวตะพาน อำเภอบ้านลาด ตำบลสระแก้ว อำเภอบ้านลาด ตำบลตลิ่งชัน อำเภอบ้านลาด ตำบลทุ่งปรัง อำเภอสีชล ตำบลเสาเกา อำเภอสีชล ตำบลเทพราช อำเภอสีชล ตำบลเปลี่ยน อำเภอสีชล ตำบลทุ่งไผ่ อำเภอสีชล ตำบลสีชล อำเภอสีชล ตำบลสีซัด อำเภอสีชล ตำบลฉลอง อำเภอสีชล ตำบลเขาน้อย อำเภอสีชล ตำบลควนทอง อำเภอขนอม ตำบลขนอม อำเภอขนอม ตำบลไทรบุรี อำเภอบ้านลาด ตำบลโพธิ์เสด็จ อำเภอเมืองนครศรีธรรมราช ตำบลบ้านเนิน อำเภอเชียรใหญ่</p>

ลำดับ ความสำคัญ	ประเด็นปัญหาและความต้องการเชิงพื้นที่	พื้นที่
		ตำบลสามตำบล อำเภอบางบาล ตำบลนางหลง อำเภอชะอวด ตำบลนาพรุ อำเภอพระพรหม ตำบลช้างซ้าย อำเภอพระพรหม ตำบลบ้านกลาง อำเภอเชียรใหญ่ ตำบลเขาพระบาท อำเภอเชียรใหญ่ ตำบลท่าขนาน อำเภอเชียรใหญ่ ตำบลชะอวด อำเภอชะอวด ตำบลเขาพระทอง อำเภอชะอวด ตำบลปากนคร อำเภอเมืองนครศรีธรรมราช ตำบลหนองหงส์ อำเภอทุ่งสง ตำบลนาไม้ไผ่ อำเภอทุ่งสง ตำบลกะปาง อำเภอทุ่งสง ตำบลเขาโร อำเภอทุ่งสง ตำบลกรงหย่น อำเภอทุ่งใหญ่ ตำบลปรีก อำเภอทุ่งใหญ่ ตำบลพรหมโลก อำเภอพรหมคีรี ตำบลบ้านเกาะ อำเภอพรหมคีรี ตำบลนาเรียง อำเภอพรหมคีรี ตำบลหัวไทร อำเภอหัวไทร ตำบลบ้านราม อำเภอหัวไทร ตำบลเขาพังไกร อำเภอหัวไทร ตำบลหน้าสตน อำเภอหัวไทร ตำบลรามแก้ว อำเภอหัวไทร

ลำดับ ความสำคัญ	ประเด็นปัญหาและความต้องการเชิงพื้นที่	พื้นที่
		ตำบลแหลม อำเภอบัวใหญ่ ตำบลท่าซอม อำเภอบัวใหญ่ ตำบลเกาะแก่ง อำเภอบัวใหญ่ ตำบลท่าซอก อำเภอบัวใหญ่ ตำบลแม่เจ้าอยู่หัว อำเภอบัวใหญ่ ตำบลเสื่อหิง อำเภอบัวใหญ่ ตำบลไสหมาก อำเภอบัวใหญ่ ตำบลเขื่อน อำเภอบัวใหญ่
2	การบริหารจัดการด้านเกษตร จังหวัดนครราชสีมาเป็นแหล่งเกษตรกรรมที่สำคัญของภาคใต้ ด้วยสภาพพื้นที่ที่มีความอุดมสมบูรณ์และความหลากหลายของลักษณะภูมิศาสตร์ซึ่งเหมาะสมในการทำ การเกษตร ทั้งในด้านพืชการประมง และปศุสัตว์ หากแต่วิถี การทำเกษตรกรรมส่วนใหญ่ยังคงยึดถือแนวปฏิบัติแบบดั้งเดิม ผลผลิตส่วนใหญ่เป็นสินค้าเกษตรขั้นต้นไม่นิยมแปรรูปเพื่อเพิ่มขีดความสามารถในการแข่งขันและมาตรฐานของสินค้าเกษตรสู่ตลาดสากลภายใต้กรอบยุทธศาสตร์จังหวัดเน้นการบริหารจัดการเกษตรและอุตสาหกรรมสู่มาตรฐานครบวงจรและเป็นมิตรกับสิ่งแวดล้อม จำเป็นต้องนำองค์ความรู้ เทคโนโลยีและนวัตกรรมเข้ามาพัฒนาภาคการแปรรูปเพื่อผลิตสินค้าเกษตรอย่างมีประสิทธิภาพ ได้มาตรฐาน สร้างมูลค่าเพิ่มและความแตกต่างเพื่อสร้างประสิทธิภาพด้านการตลาดและการกระจายผลผลิตไปสู่ตลาด	ตำบลฉวาง อำเภอด่านช้าง จังหวัดนครราชสีมา ตำบลไม้เรียง อำเภอด่านช้าง จังหวัดนครราชสีมา ตำบลจันดี อำเภอด่านช้าง จังหวัดนครราชสีมา ตำบลนาแวง อำเภอด่านช้าง จังหวัดนครราชสีมา ตำบลละอาย อำเภอด่านช้าง จังหวัดนครราชสีมา ตำบลนาเขียง อำเภอด่านช้าง จังหวัดนครราชสีมา ตำบลไสหร้า อำเภอด่านช้าง จังหวัดนครราชสีมา ตำบลดุดสิต อำเภอด่านช้าง ตำบลเขาพระ อำเภอด่านช้าง ตำบลยางค้อม อำเภอด่านช้าง ตำบลพิบูล อำเภอด่านช้าง ตำบลกะทูน อำเภอด่านช้าง ตำบลกะเปียด อำเภอด่านช้าง จังหวัดนครราชสีมา

ลำดับ ความสำคัญ	ประเด็นปัญหาและความต้องการเชิงพื้นที่	พื้นที่
	<p>นอกจากนี้จังหวัดนครศรีธรรมราช ซึ่งเป็นแหล่งผลิตอาหารที่สำคัญของภาคใต้ อันเนื่องมาจากความเหมาะสม สมบูรณ์ของพื้นที่ในการทำการเกษตร ทั้งด้านประมง ด้านปศุสัตว์ และด้านพืช แต่ยังมีจำเป็นที่จะต้องเพิ่มประสิทธิภาพในกระบวนการผลิตสินค้าเกษตรที่ปลอดภัย ลดการใช้สารเคมี เพิ่มศักยภาพในการแข่งขัน พัฒนาระบบวิทยาการหลังการเก็บเกี่ยวและระบบโลจิสติกส์ เพื่อมุ่งสู่การเป็น“แหล่งผลิตอาหารของภาคใต้” อย่างยั่งยืน ยึดแนวคิดหลักปรัชญาเศรษฐกิจพอเพียงโดยเฉพาะความปลอดภัยด้านอาหาร ความมั่นคงทางอาหาร ซึ่งมีผลกระทบโดยตรงต่อสุขภาพและชีวิตของผู้คน ซึ่งประเทศไทยได้มีนโยบายของรัฐ มุ่งเน้นที่จะทำให้ประเทศไทยเป็นครัวของโลก และเป็นผู้นำด้านการเกษตรในการผลิตอาหารสู่ตลาดโลก โดยกระบวนการผลิต ต้องมีความปลอดภัย ตั้งแต่ไร่นาจนถึงโต๊ะอาหาร (Form Farm to Table)</p>	<p>ตำบลควนกลาง อำเภอลำพรสวรรค์ ตำบลช้างกลาง อำเภอลำพรสวรรค์ ตำบลสวนขัน อำเภอลำพรสวรรค์ ตำบลหลักช้าง อำเภอลำพรสวรรค์ ตำบลนบพิตำ อำเภอนบพิตำ ตำบลนาหวาง อำเภอนบพิตำ ตำบลเขาแก้ว อำเภอนบพิตำ ตำบลเขาแก้ว อำเภอลานสกา ตำบลลานสกา อำเภอลานสกา ตำบลขุนทะเล อำเภอลานสกา ตำบลเขาขาว อำเภอลำพรสวรรค์ ตำบลนาโพธิ์ อำเภอลำพรสวรรค์ ตำบลควนกรด อำเภอลำพรสวรรค์ ตำบลหนองหงส์ อำเภอลำพรสวรรค์ ตำบลนาไม้ไผ่ อำเภอลำพรสวรรค์ ตำบลกะปาง อำเภอลำพรสวรรค์ ตำบลเขาโร อำเภอลำพรสวรรค์ ตำบลกรุงหยัน อำเภอลำพรสวรรค์ ตำบลกุแหร อำเภอลำพรสวรรค์</p>

ลำดับ ความสำคัญ	ประเด็นปัญหาและความต้องการเชิงพื้นที่	พื้นที่
		ตำบลบางชั้น อำเภอบางชั้น ตำบลบ้านลำนาว อำเภอบางชั้น ตำบลร่อนพิบูลย์ อำเภอร่อนพิบูลย์ ตำบลหินตก อำเภอร่อนพิบูลย์ ตำบลควนพัง อำเภอร่อนพิบูลย์ ตำบลพรหมโลก อำเภอพรหมคีรี ตำบลบ้านเกาะ อำเภอพรหมคีรี ตำบลควนชะลิก อำเภอหัวไทร ตำบลเขาขาว อำเภอหัวไทร ตำบลชะอวด อำเภอชะอวด ตำบลบ้านตุล อำเภอชะอวด ตำบลช้างซ้าย อำเภอพระพรหม
3	การบริหารจัดการน้ำ ปัญหาเรื่องน้ำจากภัยแล้งและอุทกภัย เนื่องจากแหล่งน้ำสำคัญคือคลอง สาธารณะที่มีมาแต่ดั้งเดิมและมีคลองส่งน้ำ/เหมือง/ทางระบายน้ำ/ห้วยสายย่อยๆ กระจายน้ำลงสู่แหล่งเพาะปลูกและเลี้ยงสัตว์ของเกษตรกร มีสภาพตื้นเขิน วัชพืชปก คลุม ท้องคลองมีดินโคลนตกตะกอนสะสม ทำให้ตื้นเขินเป็นช่วง ๆ เป็นอุปสรรคใน การส่งน้ำ การชักน้ำ/กระจายน้ำสู่พื้นที่เกษตรไม่มีประสิทธิภาพ และไม่สามารถกัก เก็บน้ำไว้ใช้ในฤดูแล้ง ทำให้น้ำมีปริมาณไม่เพียงพอกับการใช้เพื่อการเพาะปลูก เกิด ภัยแล้ง และในช่วงฤดูฝนเกิดอุทกภัยจากการระบายน้ำในฤดูฝนไม่ดี ทำให้น้ำท่วมขัง เป็นระยะเวลานาน เสียหายต่อพืชผล สัตว์เลี้ยงและทรัพย์สินของประชาชน พื้นที่มี ความต้องการให้การจัดหาแหล่งน้ำ การจัดสรรน้ำ และการป้องกันภัยทางน้ำ	ตำบลช้างกลาง อำเภอช้างกลาง ตำบลหลักช้าง อำเภอช้างกลาง ตำบลนบพิตดำ อำเภอนบพิตดำ ตำบลขุนทะเล อำเภอลานสกา ตำบลเขาขาว อำเภอทุ่งสง ตำบลนาโพธิ์ อำเภอทุ่งสง ตำบลควนกรด อำเภอทุ่งสง ตำบลหนองหงส์ อำเภอทุ่งสง ตำบลนาไม้ไผ่ อำเภอทุ่งสง ตำบลกะปาง อำเภอทุ่งสง

ลำดับ ความสำคัญ	ประเด็นปัญหาและความต้องการเชิงพื้นที่	พื้นที่
		<p>ตำบลเขาโร อำเภอกู่สูง ตำบลกรงหย่น อำเภอกู่ใหญ่ ตำบลท่ายาง อำเภอกู่ใหญ่ ตำบลบ้านลำนาว อำเภอบางขัน ตำบลเสาธง อำเภอรัตนพิบูลย์ ตำบลควนชุม อำเภอรัตนพิบูลย์ ตำบลชะอวด อำเภอชะอวด ตำบลเขาพระทอง อำเภอชะอวด ตำบลวังอ่าง อำเภอชะอวด ตำบลสามตำบล อำเภอจุฬาภรณ์ ตำบลนาหมอบุญ อำเภอจุฬาภรณ์ ตำบลทุ่งโพธิ์ อำเภอจุฬาภรณ์ ตำบลท้ายสำเภา อำเภอพระพรหม ตำบลปากพูน อำเภอเมืองนครศรีธรรมราช ตำบลท่าเรือ อำเภอเมืองนครศรีธรรมราช ตำบลไชยมนตรี อำเภอเมืองนครศรีธรรมราช</p>

ลำดับ ความสำคัญ	ประเด็นปัญหาและความต้องการเชิงพื้นที่	พื้นที่
4	<p>การบริหารจัดการด้านท่องเที่ยว</p> <p>การท่องเที่ยวในปัจจุบัน นักท่องเที่ยวให้ความสนใจกับการท่องเที่ยวเชิงเรียนรู้ ศิลปวัฒนธรรม ประเพณี วิถีชีวิตชุมชนมากขึ้น ซึ่งจังหวัดนครศรีธรรมราชมีทรัพยากรทางการท่องเที่ยวที่หลากหลาย ทั้งทางบกทางทะเล ประกอบด้วยธรรมชาติ ประวัติศาสตร์ โบราณสถาน ศิลปวัฒนธรรม ประเพณีวิถีชีวิตที่มีคุณค่าควรแก่การท่องเที่ยวและศึกษาเรียนรู้ แต่ถ้าถามนักท่องเที่ยวเกี่ยวกับจังหวัดนครศรีธรรมราชนั้น ส่วนใหญ่จะกล่าวถึงเพียงวัดพระมหาธาตุวรมหาวิหารเพื่อสร้างการรับรู้เกี่ยวกับแหล่งท่องเที่ยว ประเพณี วัฒนธรรม วิถีชีวิตชุมชนของจังหวัดนครศรีธรรมราช และตอบสนองนโยบายของรัฐบาล เพิ่มจำนวนนักท่องเที่ยว รายได้จากการท่องเที่ยวของจังหวัด จึงควรจัดกิจกรรมการท่องเที่ยว โดยใช้ศิลปวัฒนธรรม วิถีชีวิตชุมชนดึงดูดนักท่องเที่ยวให้มาท่องเที่ยวในพื้นที่ จังหวัดนครศรีธรรมราช ควบคู่กับการประชาสัมพันธ์แหล่งท่องเที่ยวทั้งธรรมชาติ ประเพณี โดยพื้นที่ต้องการพัฒนาโครงสร้างพื้นฐาน ส่งเสริมและรักษาความปลอดภัย ส่งเสริมกิจกรรมการท่องเที่ยว พัฒนาการบริหารจัดการท่องเที่ยว</p>	<p>ตำบลช้างกลาง อำเภอช้างกลาง ตำบลสวนขัน อำเภอช้างกลาง ตำบลหลักช้าง อำเภอช้างกลาง ตำบลลานสกา อำเภอลานสกา ตำบลกำโลน อำเภอลานสกา ตำบลปากแพรก อำเภอทุ่งสง ตำบลชะมาย อำเภอทุ่งสง ตำบลเขาขาว อำเภอทุ่งสง ตำบลนาโพธิ์ อำเภอทุ่งสง ตำบลควนกรด อำเภอทุ่งสง ตำบลหนองหงส์ อำเภอทุ่งสง ตำบลนาไม้ไผ่ อำเภอทุ่งสง ตำบลกะปาง อำเภอทุ่งสง ตำบลเขาโร อำเภอทุ่งสง ตำบลบ้านเกาะ อำเภอพรหมคีรี ตำบลปากแพรก อำเภอทุ่งสง ตำบลชะมาย อำเภอทุ่งสง ตำบลนาโพธิ์ อำเภอทุ่งสง ตำบลช้างซ้าย อำเภอพระพรหม</p>

ลำดับ ความสำคัญ	ประเด็นปัญหาและความต้องการเชิงพื้นที่	พื้นที่
		<p>ตำบลละอาย อำเภอนางรอง จังหวัดนครราชสีมา</p> <p>ตำบลนาแ้ว อำเภอนางรอง จังหวัดนครราชสีมา</p> <p>ตำบลแม่เจ้าอยู่หัว อำเภอเขยริใหญ่ จังหวัดนครราชสีมา</p> <p>ตำบลช้างกลาง อำเภอลำปลายมาศ จังหวัดนครราชสีมา</p> <p>ตำบลหนองหงส์ อำเภอพุทไธสง จังหวัดนครราชสีมา</p> <p>ตำบลควนชะลิก อำเภอหัวไทร จังหวัดนครศรีธรรมราช</p> <p>ตำบลวังอ่าง อำเภอชะอวด จังหวัดนครศรีธรรมราช</p> <p>ตำบลถ้ำใหญ่ อำเภอพุทไธสง จังหวัดนครราชสีมา</p> <p>ตำบลตลิ่งชัน อำเภอท่าศาลา จังหวัดนครศรีธรรมราช</p> <p>ตำบลช้างกลาง อำเภอลำปลายมาศ จังหวัดนครราชสีมา</p> <p>ตำบลกรุงชิง อำเภอนบพิตำ จังหวัดนครศรีธรรมราช</p> <p>ตำบลทุ่งไผ่ อำเภอสิชล จังหวัดนครศรีธรรมราช</p> <p>ตำบลฉลอง อำเภอสิชล จังหวัดนครศรีธรรมราช</p> <p>ตำบลเขาพระ อำเภอพิปูน จังหวัดนครศรีธรรมราช</p> <p>ตำบลสระแก้ว อำเภอท่าศาลา จังหวัดนครศรีธรรมราช</p> <p>ตำบลทุ่งไผ่ อำเภอสิชล จังหวัดนครศรีธรรมราช</p> <p>ตำบลกำโลน อำเภอลานสกา จังหวัดนครศรีธรรมราช</p> <p>ตำบลลานสกา อำเภอลานสกา จังหวัดนครศรีธรรมราช</p> <p>ตำบลขนอม อำเภอขนอม จังหวัดนครศรีธรรมราช</p> <p>ตำบลท้องเนียน อำเภอขนอม จังหวัดนครศรีธรรมราช</p> <p>ตำบลหัวไทร อำเภอหัวไทร จังหวัดนครศรีธรรมราช</p> <p>ตำบลร่อนพิบูลย์ อำเภอร่อนพิบูลย์ จังหวัดนครศรีธรรมราช</p>

ลำดับ ความสำคัญ	ประเด็นปัญหาและความต้องการเชิงพื้นที่	พื้นที่
5	<p>การบริหารจัดการทรัพยากรธรรมชาติสิ่งแวดล้อมและการจัดการภัยพิบัติ</p> <p>ปัญหาที่เกิดจากภัยพิบัติ เป็นจังหวัดหนึ่งที่มีการสูญเสียในชีวิตและทรัพย์สินเป็นลำดับต้นๆของประเทศ จากภัยพิบัติทั้งที่เกิดตามธรรมชาติและจากการกระทำของมนุษย์ ซึ่งมีแนวโน้มจะทวีความรุนแรงมากขึ้น จากภาวะโลกร้อนและการใช้ทรัพยากรธรรมชาติ โดยพื้นที่ต้องการให้มีการเสริมสร้างศักยภาพชุมชนด้านการป้องกันและบรรเทาสาธารณภัย รวมทั้งการสร้างวัฒนธรรมความปลอดภัย จะเป็นการเพิ่มขีดความสามารถในการป้องกัน แก้ไขปัญหาเพื่อและลดผลกระทบ ซึ่งเป็นปัจจัยที่สำคัญอย่างยิ่งที่ต้องสนับสนุนให้ชุมชน/ หมู่บ้าน และประชาชน ได้มีส่วนร่วมในการป้องกันและบรรเทาสาธารณภัยในระดับพื้นที่เสี่ยงภัย รวมถึงการสร้าง ความตระหนักและสร้างความเข้าใจถึงแนวทางการเฝ้าระวัง การเตรียมพร้อมรับมือกับภัยพิบัติ การแจ้งเตือนภัย การให้ความช่วยเหลือตนเองและเพื่อนบ้าน รวมทั้งบุคคลในครอบครัวและชุมชนในเบื้องต้นเมื่อเกิดภัยพิบัติ และ เพื่อป้องกันและแก้ไข ปัญหา และผลกระทบจากเหตุอุทกภัย ซึ่งสิ่งสาธารณะประโยชน์ ถนน สะพาน ลำคลอง ได้รับความเสียหายและต้องดำเนินการโดยเร่งด่วน เพื่อบรรเทาความเดือดร้อนให้แก่ประชาชน</p>	<p>ตำบลฉวาง อำเภอดง จังหวัดนครศรีธรรมราช ตำบลไม้เรียง อำเภอดง จังหวัดนครศรีธรรมราช ตำบลจันดี อำเภอดง จังหวัดนครศรีธรรมราช ตำบลนาแว อำเภอดง จังหวัดนครศรีธรรมราช ตำบลกะเปียด อำเภอดง จังหวัดนครศรีธรรมราช ตำบลไส้หรี อำเภอดง จังหวัดนครศรีธรรมราช ตำบลละฮาย อำเภอดง จังหวัดนครศรีธรรมราช ตำบลนากะชะ อำเภอดง จังหวัดนครศรีธรรมราช ตำบลนาเชียง อำเภอดง จังหวัดนครศรีธรรมราช ตำบลถ้ำพรรณรา อำเภถ้ำพรรณรา ตำบลกรุงหยัน อำเภอทุ่งใหญ่ ตำบลดุสิต อำเภถ้ำพรรณรา ตำบลนบพิต อำเภอนบพิต ตำบลควนกลาง อำเภถ้ำพรรณรา ตำบลเขาโร อำเภอทุ่งสง ตำบลกะหรอ อำเภอนบพิต ตำบลเขาแก้ว อำเภอนบพิต ตำบลเขาแก้ว อำเภอลานสกา ตำบลลานสกา อำเภอลานสกา ตำบลท่าดี อำเภอลานสกา ตำบลกำโลน อำเภอลานสกา ตำบลขุนทะเล อำเภอลานสกา ตำบลปากแพรก อำเภอทุ่งสง ตำบลชะมาย อำเภอทุ่งสง</p>

ลำดับ ความสำคัญ	ประเด็นปัญหาและความต้องการเชิงพื้นที่	พื้นที่
		<p>ตำบลเขาขาว อำเภอทุ่งสง ตำบลนาโพธิ์ อำเภอทุ่งสง ตำบลควนกรด อำเภอทุ่งสง ตำบลวังหิน อำเภอบางขัน ตำบลหนองหงส์ อำเภอทุ่งสง ตำบลนาไม้ไผ่ อำเภอทุ่งสง ตำบลกะปาง อำเภอทุ่งสง ตำบลบ้านนิคม อำเภอบางขัน ตำบลทรายขาว อำเภอหัวไทร ตำบลควนหนองคว่ำ อำเภอจุฬาภรณ์ ตำบลบ้านควนมุด อำเภอจุฬาภรณ์ ตำบลปากนคร อำเภอเมืองนครศรีธรรมราช ตำบลท่าไร่ อำเภอเมืองนครศรีธรรมราช ตำบลนาเคียน อำเภอเมืองนครศรีธรรมราช</p>

ข้อมูลวิเคราะห์ความต้องการและศักยภาพของประชาชนในท้องถิ่น

สรุปปัญหา/ความต้องการของพื้นที่ กลุ่มอำเภอโชนเขา

ประกอบด้วย 6 อำเภอ ได้แก่ ฉวาง ถ้ำพรรณรา พิบูน ช้างกลาง นบพิตำ และลานสกา จำแนกเป็นรายตำบล

1. อำเภอฉวาง

ประเด็นปัญหา/ความต้องการ	พื้นที่ประสบปัญหา	สาเหตุของปัญหา/ความต้องการ	แนวทางแก้ไข
๑. ด้านโครงสร้างพื้นฐาน	ตำบลฉวาง อำเภอฉวาง	1) ปัญหาน้ำท่วมขังในชุมชน ซึ่งเกิดจากท่อระบายน้ำอุดตัน 2) ปัญหาถนนชำรุดเสียหาย เป็นหลุมเป็นบ่อ ทำให้การสัญจรไปมาของประชาชนมีความลำบาก และเสี่ยงในการเกิดอุบัติเหตุ 3) ปัญหาแสงสว่างบนถนนไม่เพียงพอ ก่อให้เกิดอุบัติเหตุเวลากลางคืน 4) ปัญหาขาดแคลนสนามกีฬาที่ได้มาตรฐาน	1) ขุดลอก/ซ่อมแซมคูระบายน้ำ 2) ก่อสร้าง/ปรับปรุงถนน ให้ได้มาตรฐาน 3) เพิ่มแสงสว่างบริเวณถนนทุกสายในเขตเทศบาล 4) ก่อสร้างสนามกีฬาอเนกประสงค์หลังคาโดม
	ตำบลไม้เรียง อำเภอฉวาง	1) น้ำที่ใช้ในการอุปโภค บริโภค 2) เส้นทางในการคมนาคมไม่สะดวก ถนนสายสามแยกเขาตุนย์ – บ้านปลายเส เนื่องจากมีการถ่ายโอนภารกิจ ผิดเงื่อนไข หลักเกณฑ์ เนื่องจากถนน ติดต่อกันสองอำเภอ	1) ขยายเขตประปาภูมิภาค 2) โครงการก่อสร้างถนนลาดยาง หรือซ่อมแซมทั้งสายโดยงบประมาณจาก อบจ.นครศรีธรรมราช
	ตำบลจันดี อำเภอฉวาง	1) ถนนในพื้นที่ซึ่งชาวบ้านในพื้นที่ใช้สัญจรไปมารวมทั้งใช้ในการลำเลียงพืชผลทางการเกษตรออกสู่ตลาดมีสภาพชำรุดเป็นหลุมเป็นบ่อ ส่งผลให้ประชาชนไม่ได้รับความสะดวกในการสัญจรไปมา	1) โครงการก่อสร้างถนนคอนกรีตเสริมเหล็ก (คสล.) สายประชาพิทักษ์ หมู่ที่ 3 ต.จันดี อ.ฉวาง จ.นครศรีฯ 2) โครงการก่อสร้างถนนคอนกรีตเสริมเหล็ก (คสล.) สายขอยมณีนิตย์ หมู่ที่ 2 ต.จันดี 3) โครงการก่อสร้างถนนคอนกรีตเสริมเหล็ก (คสล.) สายขอยควนเรือ หมู่ที่ 3 ต.จันดี 4) โครงการก่อสร้างถนนแอสฟัลท์พร้อมวางท่อระบายน้ำถนนสายข้างบ้านก้านส้องไปหลังบ้านก้านไทรสร ตำบลแจ่ม หมู่ที่ 2 ต.จันดี
ตำบลนาแว อำเภอฉวาง	1) ปัญหาถนนเพื่อใช้ในการคมนาคมขนส่งระหว่างหมู่บ้านไม่สะดวก 2) ปัญหาถนนชำรุดตามสภาพการใช้งานและภัยธรรมชาติ 3) ปัญหาระบบประปาไม่เพียงพอต่อการอุปโภค – บริโภค 4) ปัญหาการขาดแคลนน้ำอุปโภค – บริโภค ในหน้าแล้ง	1) ก่อสร้างถนนเพื่อให้ได้มาตรฐาน 2) ซ่อมแซมปรับปรุงถนนที่ชำรุดโดยเฉพาะหลังช่วงฤดูฝน 3) ก่อสร้างระบบประปาให้เพียงพอต่อการอุปโภคบริโภคให้ทั่วถึงทุกหมู่บ้าน 4) ขุดลอกแหล่งน้ำธรรมชาติ/ แหล่งน้ำสาธารณะ	
๑. ด้านโครงสร้างพื้นฐาน	ตำบลละอาย อำเภอฉวาง	1.1 ปัญหาถนนชำรุดเสียหาย 1) การเกิดน้ำไหลหลากและกัดเซาะถนนชำรุดเสียหาย 2) การอุดตันท่อรางหรือท่อระบายน้ำ 3) การบรรทุกน้ำหนักเกินกว่ากฎหมายกำหนด 1.2 ปัญหาท่อส่งน้ำประปาเสื่อมสภาพ 1) ท่อส่งน้ำประปาพระราชดำรินหมดอายุการใช้งาน	1) ก่อสร้างหรือซ่อมแซมถนนให้มีคุณภาพดี สอดคล้องกับสภาพการจราจร 2) ขยายผิวจราจรให้กว้างขึ้น 1) ประสานหน่วยงานที่เกี่ยวข้องให้เข้ามาแก้ไขปัญหา 2) จัดหางบประมาณเพื่อเปลี่ยนท่อส่งน้ำประปาพระราชดำริน

ประเด็นปัญหา/ความต้องการ	พื้นที่ประสบปัญหา	สาเหตุของปัญหา/ความต้องการ	แนวทางแก้ไข
๑. ด้านโครงสร้างพื้นฐาน	ตำบลกะเปียด อำเภอฉวาง	1) ความต้องการสะพาน คสล. 2) ระบบประปาครอบคลุมทุกพื้นที่ 3) ซ่อมแซมระบบประปาให้ใช้งานได้ตามปกติ 4) ต้องการฝายกั้นน้ำที่สามารถกักเก็บน้ำไว้ใช้ฤดูแล้ง	1) ตั้งงบประมาณในการก่อสร้าง 2) ตั้งงบประมาณในการก่อสร้าง 3) ตั้งงบประมาณในการก่อสร้าง 4) ตั้งงบประมาณในการก่อสร้างและซ่อมแซมฝายกั้นน้ำ
	ตำบลนาเขลียง อำเภอฉวาง	1) ประชาชนประสบปัญหาถนนเป็นหลุมเป็นบ่อ 2) ประชาชนขนส่งสินค้าทางการเกษตรไม่สะดวก 3) ประชาชนใช้ถนนที่เป็นหลุมเป็นบ่ออาจส่งผลให้ประสบอุบัติเหตุได้	1) ก่อสร้างถนนคอนกรีตเสริมเหล็ก (คสล.) เพื่อความสะดวกและปลอดภัย แข็งแรง และมีความมั่นคงถาวร ในการแก้ไขปัญหาความเดือดร้อนให้กับประชาชนได้อย่างยั่งยืน
	ตำบลไสหรั้า อำเภอฉวาง	1) ถนนยังไม่ได้มาตรฐาน 2) การสัญจรไปมาไม่สะดวก ปลอดภัย 3) ไม่ได้รับความสะดวกในการขนส่งสินค้าการเกษตรออกสู่ตลาด	1) ก่อสร้างถนนคอนกรีตเสริมเหล็ก (คสล.) สายบ้านนางฉวีวรรณ – บ้านนายแพ หมู่ที่ 5 ตำบลไสหรั้า
๒. ด้านการเกษตร	ตำบลฉวาง อำเภอฉวาง	1) ปัญหาสินค้าเกษตรตกต่ำ (ยางพารา, ผลไม้)	1) ส่งเสริมให้มีตลาดกลางประกันราคาสินค้าเกษตร
	ตำบลไม้เรียง อำเภอฉวาง	1) ราคาสินค้าการเกษตรตกต่ำ	1) โครงการส่งเสริมการจัดตั้งกลุ่มโดยไม่ผ่านพ่อค้าคนกลาง
	ตำบลจันดี อำเภอฉวาง	1) ปัญหาราคาสินค้าการเกษตรตกต่ำ 2) ปัญหาราคายางพาราตกต่ำ 3) ปัญหาราคาปาล์มน้ำมันตกต่ำ	1) ประกันราคาขายพาราและปาล์มน้ำมัน 2) ส่งเสริมการปลูกเสริม 3) ส่งเสริมให้เกษตรกรเลี้ยงสัตว์เป็นอาชีพเสริม 4) ส่งเสริมให้เกษตรกรประกอบอาชีพเสริม
๓. ด้านทรัพยากรธรรมชาติและสิ่งแวดล้อม	ตำบลฉวาง อำเภอฉวาง	1) ปัญหามลภาวะจากขยะมูลฝอยที่มีจำนวนมาก และล้นถังขยะ เกือบกลาดเต็มถนน, ปัญหาขยะล้นตลาด 2) ปัญหามลพิษจากขยะมูลฝอย, มูลสัตว์ ขาดการจัดการกำจัดโดยวิธีที่ถูกสุขลักษณะ 3) ปัญหาตลิ่งริมแม่น้ำตาปีพังทลาย ทำลายทรัพย์สินของประชาชนบริเวณริมแม่น้ำตาปี ก่อให้เกิดความเสียหายและความเดือดร้อนแก่ชีวิตและทรัพย์สินของประชาชน	1) ส่งเสริมโครงการกำจัดขยะต้นทางให้แก่ครัวเรือน 2) สร้างจิตสำนึกแก่ประชาชน 3) สร้างระบบการบริหารจัดการขยะที่มีประสิทธิภาพและได้มาตรฐาน 4) ก่อสร้างพนังกั้นน้ำริมแม่น้ำตาปี เพื่อป้องกันการพังทลายของดินในฤดูน้ำหลาก
	ตำบลไม้เรียง อำเภอฉวาง	1) ไม่มีเอกสารสิทธิในที่ดินทำกิน 2) แหล่งน้ำธรรมชาติต้นเขิน ไม่มีน้ำดิบในการผลิตน้ำประปา 3) น้ำกัดเซาะบริเวณแนวตลิ่ง ริมฝั่งแม่น้ำตาปี ส่งผลทำให้บ้านเรือนและทรัพย์สินของประชาชนได้รับความเสียหาย	1) โครงการโฉนดชุมชน ในพื้นที่ๆ ไม่มีเอกสารสิทธิ 2) โครงการขุดลอกคลองนาหม หมู่ที่ 9 ตำบลไม้เรียง 3) ปรับปรุงพังกั้นน้ำพร้อมปรับปรุงภูมิทัศน์ (ช่วงหลังบ้านภรรยาเปียบ) 4) ก่อสร้างพังกั้นน้ำแบบฐานราก GABION หินทิ้งใหญ่ ริมแม่น้ำตาปี ชุมชนบ้านหนองหอย 5) ก่อสร้างปรับปรุงพังกั้นน้ำ ชุมชนบ้านแหลมทอง

ประเด็นปัญหา/ความต้องการ	พื้นที่ประสบปัญหา	สาเหตุของปัญหา/ความต้องการ	แนวทางแก้ไข
๓. ด้านทรัพยากรธรรมชาติและสิ่งแวดล้อม	ตำบลนาแว อำเภอฉวาง	1) ปัญหาน้ำท่วมตลิ่งพัง 2) ปัญหาการตื่นเงินของแหล่งน้ำธรรมชาติ	1 ขุดลอกแหล่งน้ำธรรมชาติ
	ตำบลกะเปียด อำเภอฉวาง	1) จัดให้มีการฝึกรวมแก้ไขปัญหาไฟป่าในพื้นที่อย่างสม่ำเสมอเพื่อทบทวนการปฏิบัติการ	1) จัดให้มีการฝึกรวมอยู่สม่ำเสมอโดยวิทยากรจากหน่วยงานที่เกี่ยวข้องที่มีความชำนาญ
	ตำบลไสหาร้า อำเภอฉวาง	1) ปัญหาน้ำท่วมตลิ่งพัง 2) ปัญหาการตื่นเงินของแหล่งน้ำธรรมชาติ	1 ขุดลอกแหล่งน้ำธรรมชาติ
	ตำบลละอาย อำเภอฉวาง	4.1 ปัญหาน้ำเสียและกลิ่นเหม็นจากโรงงานน้ำยางและฟาร์มเลี้ยงสัตว์ 1) การปล่อยน้ำเสียจากโรงงานน้ำยางและฟาร์มเลี้ยงสัตว์ลงในแหล่งน้ำสาธารณะ 4.2 ปัญหาน้ำกัดเซาะตลิ่ง 1) น้ำป่าไหลหลาก 2) ลิงกัดขวางทางน้ำ	1) ตรวจสอบสถานประกอบการและจัดทำข้อมูลเพื่อใช้ในการควบคุมและตรวจสอบ 2) การบังคับใช้กฎหมายอย่างเคร่งครัด 1) ขุดลอกคูคลอง 2) ก่อสร้างพนังกั้นน้ำ
	ตำบลนากะชะ อำเภอฉวาง	1) ต้องการแก้ไขปัญหาน้ำท่วม 2) การระบายน้ำที่ดี	1) ขุดลอกหนองน้ำแม่กง 2) ขุดลอกหนองน้ำแม่ยวน 3) ขุดลอกคลองมะเฟือง
	ตำบลนาเขลียง อำเภอฉวาง	1) ปัญหาน้ำท่วมตลิ่งพัง 2) ปัญหาการตื่นเงินของแหล่งน้ำธรรมชาติ	1) ก่อสร้างพนังกั้นน้ำริมแม่น้ำตาปี 2) ขุดลอกแหล่งน้ำธรรมชาติ
4. ด้านการส่งเสริมอาชีพและพัฒนาคุณภาพชีวิต	ตำบลฉวาง อำเภอฉวาง	1) ปัญหาหนี้ในระบบ, รายได้ไม่เพียงพอ เนื่องจากราคาสินค้าการเกษตรตกต่ำ 2) ไม่มีอาชีพเสริมที่สร้างรายได้	1) การจัดทำบัญชีรายรับ – รายจ่ายครัวเรือน 2) ส่งเสริมความรู้อาชีพเสริมให้แก่ประชาชน 3 เพื่อสร้างรายได้ให้แก่ประชาชน
	ตำบลไม้เรียง อำเภอฉวาง	1) แหล่งท่องเที่ยวศูนย์มีการจัดการไม่เป็นระบบ	1) โครงการพัฒนาแหล่งท่องเที่ยวศูนย์ให้เป็นระบบ
	ตำบลนาแว อำเภอฉวาง	1) ปัญหาคุณภาพชีวิตเด็ก สตรี คนชรา และผู้ด้อยโอกาส	1) ส่งเสริมคุณภาพชีวิตเด็ก สตรี และผู้ด้อยโอกาสในด้านต่างๆ
	ตำบลละอาย อำเภอฉวาง	1) ขาดการพัฒนาแบบบูรณาการ 2) ขาดการพัฒนาผลิตภัณฑ์ใหม่ๆ	1) ให้ความรู้ฝึกรวมส่งเสริมการฝึกหัดอาชีพ 2) จัดหาสถานที่รับซื้อ เช่น การออกร้าน การออกบูท ประชาสัมพันธ์สินค้า
	ตำบลกะเปียด อำเภอฉวาง	1) ปัญหาหนี้สินในครัวเรือนเพิ่มขึ้น	1) ส่งเสริมกลุ่มอาชีพให้มีรายได้เพิ่มขึ้น หรือส่งเสริมให้มีรายได้รอง
	ตำบลนาเขลียง อำเภอฉวาง	1) ปัญหาคุณภาพชีวิตเด็ก สตรี คนชรา และผู้ด้อยโอกาส	1) ส่งเสริมคุณภาพชีวิตเด็ก สตรี และผู้ด้อยโอกาสในด้านต่างๆ

ประเด็นปัญหา/ความต้องการ	พื้นที่ประสบปัญหา	สาเหตุของปัญหา/ความต้องการ	แนวทางแก้ไข
4. ด้านการส่งเสริมอาชีพและพัฒนาคุณภาพชีวิต	ตำบลจันดี อำเภอฉวาง	1) ส่งเสริมให้การจำหน่ายสินค้าในที่สาธารณะมีความเป็นระเบียบเรียบร้อย และปลอดภัย ต่อสุขอนามัยของประชาชน 2) เพิ่มความรู้และประสบการณ์ด้านการดำเนินงานสาธารณสุข 3) ส่งเสริมให้ประชาชนบริโภคเกลือเสริมไอโอดีนและป้องกันภาวะขาดสารไอโอดีน 4) ส่งเสริมให้ประชาชนทุกกลุ่มวัยมีภาวะโภชนาการสมวัย 5) พัฒนาปรับปรุงตลาดสดเทศบาลให้เข้าหลักเกณฑ์ตลาดสดนำซื้อ 6) ส่งเสริมให้ให้ผู้สูงอายุได้มีความรู้และประสบการณ์ในการจัดทำกิจกรรมส่งเสริมสุขภาพ 7) ส่งเสริมให้ประชาชนได้บริโภคผักสด สะอาด มีคุณค่า และปลอดภัย 8) เตรียมความพร้อมสำหรับการดำเนินงานดูแลผู้สูงอายุและผู้พิการในเขตเทศบาล 9) ปัญหารายได้ไม่เพียงพอกับค่าครองชีพ 10) รายได้น้อยค่าครองชีพสูง	1) จัดโครงการจัดระเบียบการวางแผงจำหน่ายสินค้าในเขตเทศบาล 2) จัดโครงการพัฒนาศักยภาพอาสาสมัครสาธารณสุขประจำหมู่บ้าน 3) จัดโครงการรณรงค์ป้องกันและควบคุมโรคขาดสารไอโอดีนในชุมชน 4) จัดโครงการจัดการด้านอาหารและโภชนาการ 5) จัดโครงการตลาดสดนำซื้อ 6) จัดโครงการพัฒนาคุณภาพชีวิตผู้สูงอายุ 7) จัดโครงการส่งเสริมการปลูกผักปลอดสารพิษ 8) จัดโครงการบริหารจัดการศูนย์พัฒนาคุณภาพชีวิตผู้สูงอายุและผู้พิการเทศบาลตำบลจันดี 9) ฝึกอบรมส่งเสริมอาชีพ 10) จัดตลาดจำหน่ายสินค้าให้ประชาชน
5. ด้านสาธารณสุข	ตำบลฉวาง อำเภอฉวาง	1) ปัญหาไข้เลือดออกกระบาดในชุมชน เนื่องจากขาดวัสดุอุปกรณ์ในการป้องกันที่ได้มาตรฐาน 2) ปัญหาสุขภาพในวัยผู้สูงอายุ (โรคเบาหวาน , ความดัน)	1) จัดซื้อเครื่องพ่นหมอกควันแบบละอองฝอย ที่มีประสิทธิภาพในป้องกันยุงลาย 2) ส่งเสริมการออกกำลังกาย , สร้างสวนสุขภาพ
	ตำบลไม้เรียง อำเภอฉวาง	1) ในพื้นที่ เต็มไปด้วยขยะพลาสติก 2) ขาดจิตสำนึกในการรับผิดชอบ	1) โครงการรณรงค์ ลดใช้ขยะพลาสติก และแยกขยะ ในพื้นที่
	ตำบลกะเปียด อำเภอฉวาง	1) ผู้สูงอายุมีโรคประจำตัวเพิ่มขึ้น 2) สถานที่ออกกำลังกายมีน้อย	1) อบรมให้ความรู้แก่ผู้สูงอายุ 2) สนับสนุนเครื่องออกกำลังกาย
	ตำบลนาเขียง อำเภอฉวาง	1) ปัญหาการระบาดของโรคไข้เลือดออก / โรคติดต่อตามฤดูกาล 2) ปัญหาด้านการกำจัดสิ่งปฏิกูล ขยะมูลฝอย	1) รณรงค์ให้ประชาชนเกิดความรู้ในการป้องกันการแพร่ระบาดของโรค 2) สร้างจิตสำนึกให้ชุมชนในด้านการจัดการขยะที่ถูกต้อง
	ตำบลจันดี อำเภอฉวาง	1) สสำรวจข้อมูลจำนวนสัตว์ และขึ้นทะเบียนสัตว์ตามโครงการสัตว์ปลอดโรค คนปลอดภัย จากโรคพิษสุนัขบ้า 2) ป้องกันและกำจัดโรคพิษสุนัขบ้า 3) ป้องกันการติดต่อของโรคเอดส์ 4) ประเมินสถานการณ์ความเสี่ยงด้านสุขาภิบาลอาหาร 5) ช่วยเหลือผู้ป่วยฉุกเฉินและผู้ได้รับอุบัติเหตุฉุกเฉิน	1) จัดโครงการสำรวจข้อมูลจำนวนสัตว์และขึ้นทะเบียนสัตว์ ตามโครงการสัตว์ปลอดโรคคนปลอดภัย จากโรคพิษสุนัขบ้า 2) จัดโครงการสัตว์ปลอดโรค คนปลอดภัย จากโรคพิษสุนัขบ้า 3) จัดโครงการรณรงค์ป้องกันโรคเอดส์ 4) จัดโครงการเฝ้าระวังสุขาภิบาลอาหารในเขตเทศบาลตำบลจันดี 5) จัดโครงการบริหารจัดการการแพทย์ฉุกเฉิน
5. ด้านสาธารณสุข	ตำบลนาแวง อำเภอฉวาง	1) ปัญหาการระบาดของโรคไข้เลือดออก / โรคติดต่อตามฤดูกาล 2) ปัญหาด้านการกำจัดสิ่งปฏิกูล ขยะมูลฝอย	1) รณรงค์ให้ประชาชนเกิดความรู้ในการป้องกันการแพร่ระบาดของโรค 2) สร้างจิตสำนึกให้ชุมชนในด้านการจัดการขยะที่ถูกต้อง
	ตำบลละอาย อำเภอฉวาง	1) ปัญหาการขาดความรู้ความเข้าใจในด้านสุขภาพอนามัย 2) สภาพภูมิศาสตร์เป็นป่าเขาล้อมรอบเอื้อต่อการเกิดโรคได้ง่าย	1) อบรมให้ความรู้แก่ประชาชน เพื่อป้องกันโรคระบาด หรือโรคติดต่อ 2) จัดฝึกอบรมให้ความรู้แก่ผู้ปฏิบัติงาน เช่น กลุ่มอสม. 3) จัดตั้งงบประมาณในการป้องกันโรค

ประเด็นปัญหา/ความต้องการ	พื้นที่ประสบปัญหา	สาเหตุของปัญหา/ความต้องการ	แนวทางแก้ไข
6. ด้านความมั่นคง	ตำบลฉวาง อำเภอฉวาง	1) ปัญหาการระบาดของยาเสพติดในกลุ่มเยาวชน เด็กนักเรียน 2) ปัญหาหลักเล็กขโมยน้อย , ทำร้ายร่างกาย	1) ส่งเสริมการเล่นกีฬา , ออกกำลังกาย 2) ติดตั้งกล้องวงจรปิดถนนทุกสายในเขตเทศบาล
	ตำบลไม้เรียง อำเภอฉวาง	1) ยาเสพติดทุกประเภท ในพื้นที่ตำบลไม้เรียง มีมากขึ้นทวีคูณ 2) ขาดความสามัคคี	1) โครงการให้ความรู้ถึงอันตรายของยาเสพติด 2) โครงการหมู่บ้านสีขาว 3) โครงการรักษาน้ำรักป่า ฯ 4) โครงการจัดแข่งขันกีฬาภายในพื้นที่
	ตำบลนาแว อำเภอฉวาง	1) ปัญหาการแพร่ระบาดของยาเสพติด	1) จัดสรรงบประมาณในการแก้ไขปัญหายาเสพติดในพื้นที่
	ตำบลละฮาย อำเภอฉวาง	1) ปัญหาในด้านครอบครัว เช่น ครอบครัวแตกแยก ครอบครัวขาดความอบอุ่น 2) พฤติกรรมของวัยรุ่นตามกระแส หรือพฤติกรรมการเล่นแบบสื่อต่างๆ	1) กลุ่มเยาวชนมีความรู้ และมีส่วนร่วมรับผิดชอบในการแก้ไขปัญหา 2) จัดกิจกรรมละลายพฤติกรรมของกลุ่มวัยรุ่น เช่น ส่งเสริมสนับสนุนการเล่นและจัดการแข่งกีฬา สนับสนุนการประกอบกิจกรรมนันทนาการต่างๆ 3) ส่งเสริมให้เยาวชนมีกิจกรรมใช้เวลาว่างให้เป็นประโยชน์
	ตำบลกะเปียด อำเภอฉวาง	1) ประชาชนไม่ให้ความร่วมมือกับภาครัฐในการเฝ้าระวัง ป้องกัน และป้องปราม 2) ปัญหาเศรษฐกิจตกต่ำครอบครัวไม่มีเวลาได้อยู่ใกล้ชิดกัน ครอบครัวแตกแยก ขาดความอบอุ่นในครอบครัว เด็ก เยาวชน หันไปพึ่งยาเสพติด 3) ปัญหาประชาชนให้ความร่วมมือในการเข้ารับการอบรมความรู้ในการป้องกันและบรรเทาสาธารณภัยน้อย	1) ประชาสัมพันธ์ขอความร่วมมือและแจ้งให้ทราบถึงประโยชน์ของการเฝ้าระวัง 2) ส่งเสริมการประกอบอาชีพหลัก 3) ประชาสัมพันธ์ให้ประชาชนในพื้นที่เข้ารับการอบรมความรู้อย่างทั่วถึง
ตำบลนาเขลียง อำเภอฉวาง	1) ปัญหาการแพร่ระบาดของยาเสพติด	1) จัดสรรงบประมาณในการแก้ไขปัญหายาเสพติดในพื้นที่	
ถ้าพรรณรา	๑. ปัญหาอุทกภัย	- ภัยธรรมชาติ	- ทำพังกั้นน้ำ
	๒. ปัญหาเรื่องการระบายน้ำจากภูเขา	- ไม่มีทางระบายน้ำ	- ก่อสร้างคูระบายน้ำ
	๓. คูระบายน้ำตื้นเขิน/น้ำกัดเซาะริมตลิ่ง	- เกิดอุทกภัย	- ขุดลอกคูระบายน้ำ - ทำพังกั้นกั้นการกัดเซาะ
	๔. ป่าต้นน้ำ	- ป่าต้นน้ำถูกบุกรุก	- ปรับปรุงป่าต้นน้ำ
	๕. น้ำประปามีปริมาณไม่เพียงพอ	- น้ำไม่เพียงพอในการผลิตน้ำประปา	- เจาะบ่อบาดาล - ปรับปรุงแหล่งน้ำที่มีอยู่ - สร้างแหล่งน้ำเพิ่ม - ตัดน้ำจากแม่น้ำตาปีมาใช้

	๖. ถนนชำรุดเป็นหลุมบ่อ/ ถนนไม่เพียงพอในการขนส่ง สินค้าการเกษตร	- ถนนไม่ได้รับการซ่อมแซม - เกิดอุทกภัยน้ำกัดเซาะ	- ซ่อมแซมและยกระดับถนน - ทำผนังป้องกันการกัดเซาะ - บุกเบิกถนนใหม่
--	--	---	---

2. อำเภอกำแพงพระ

ตำบล	ประเด็นปัญหา/ความต้องการ	สาเหตุของปัญหา	แนวทางแก้ไข
กำแพงพระ	๗. ปัญหาขยะ	- ไม่มีการบริหารจัดการขยะที่ดี	- รมรณรงค์คัดแยกขยะ และจัดหาแหล่งทิ้งขยะ - อบต.จัดเจ้าหน้าที่จัดเก็บขยะทุกวัน
	๘. สะพานแคบ	- ถนนไม่ได้รับการซ่อมแซม	- ก่อสร้างและขยายสะพาน
	๙. แหล่งท่องเที่ยวทรุดโทรม (ภูเขาถ้ำพวนาราม)	- แหล่งท่องเที่ยวไม่ได้รับการปรับปรุง	- ปรับปรุงแหล่งท่องเที่ยว
	๑๐. ไม่มีอาชีพเสริม	- ไม่มีองค์ความรู้ในอาชีพใหม่ๆ	- ส่งเสริมให้มีอาชีพเสริม
	๑๑. ไฟฟ้าดับบ่อย	- สายไฟฟ้าไม่มีฉนวนหุ้ม (เปลือย) - ลมแรงทำให้กิ่งต้นไม้แนวลมพัดสายไฟฟ้าบ่อย	- เปลี่ยนสายไฟฟ้าให้เป็นแบบมีฉนวนหุ้มทั้งหมด - ตัดแต่งกิ่งไม้แนวสายไฟฟ้า
	๑๒. ปัญหาหายเสฟติด น้ำกระท่อม	- ยาวชนเข้าถึงพืชกระท่อมได้ง่าย (มีอยู่ในพื้นที่และพื้นที่ใกล้เคียง) - ปัญหาครอบครัว	- กำจัดพืชกระท่อมในพื้นที่ - ส่งเสริมให้สถาบันครอบครัวให้ความเข้มแข็ง
ดูลิต	๑. ปัญหาอุทกภัย	- ภัยธรรมชาติ - สภาพพื้นที่เป็นที่ขุมน้ำ	- ตั้งศูนย์เตือนภัยช่วยเหลือ - ทำพังกั้นน้ำ - ก่อสร้างและยกระดับสะพานคลองเล - จัดหา/ซื้อเรือสำหรับหมู่บ้านที่ประสบอุทกภัย
	๒. ปัญหามลพิษจากโรงงาน	- กลิ่นเหม็นจากโรงงานอุตสาหกรรม - โรงงานปล่อยน้ำเน่าเสียลงแหล่งน้ำสาธารณะ	- ให้นำหน่วยงานที่ดูแลรับผิดชอบโดยตรงลงพื้นที่ตรวจสอบคุณภาพอากาศและน้ำเป็นประจำสม่ำเสมอ

ดูลิต	๓. ถนนชำรุดเป็นหลุมบ่อ	<ul style="list-style-type: none"> - ถนนไม่ได้รับการซ่อมแซม - เกิดอุทกภัยน้ำกัดเซาะ 	<ul style="list-style-type: none"> - ซ่อมแซมและยกระดับถนน - ทำพังกันการกัดเซาะ
	๔. ปัญหาขยะมูลฝอย	<ul style="list-style-type: none"> - การทิ้งขยะไม่เป็นที่เป็นทางของราษฎร ทิ้งขยะในที่สาธารณะ 	<ul style="list-style-type: none"> - รมรงค์สร้างจิตสำนึกแก่ราษฎรในการบริหารจัดการขยะ คัดแยกขยะ การทิ้งขยะในที่เหมาะสม
	๕. อาชีพเสริม	<ul style="list-style-type: none"> - ราษฎรส่วนใหญ่ทำอาชีพเชิงเดี่ยว รายได้ไม่พอรายจ่ายยามราคาผลผลิตราคาตกต่ำ 	<ul style="list-style-type: none"> - ส่งเสริมการทำเกษตรที่เหมาะสมกับพื้นที่ - ส่งเสริมอาชีพเสริมที่เหมาะสมกับสภาพพื้นที่แก่เกษตรกร
	๖. น้ำไม่มีคุณภาพ ไม่สามารถบริโภคได้	<ul style="list-style-type: none"> - น้ำประปาไม่ค่อยสะอาด - บ่อน้ำตื้นที่มีอยู่ส่วนใหญ่ไม่สะอาด เป็นสนิม ไม่สามารถนำมาบริโภคได้ 	<ul style="list-style-type: none"> - ให้องค์กรที่เกี่ยวข้องตรวจสอบคุณภาพน้ำและสิ่งเจือปน - สร้างระบบกรองน้ำ
	๗. ปัญหาเสียดิต/การพนัน	<ul style="list-style-type: none"> - ปัญหาครอบครัว 	<ul style="list-style-type: none"> - ส่งเสริมการสร้างความรักความอบอุ่นภายในครอบครัว - จัดกิจกรรมรณรงค์ต่อต้านยาเสพติดและการพนันอย่างต่อเนื่อง
	๘. แหล่งท่องเที่ยวในชุมชนไม่ได้รับการพัฒนา (เกาะลอยน้ำมุด)	<ul style="list-style-type: none"> - แหล่งท่องเที่ยวไม่ได้รับการพัฒนาที่สามารถสร้างอาชีพ สร้างรายได้แก่คนในชุมชน 	<ul style="list-style-type: none"> - พัฒนาแหล่งท่องเที่ยวเกาะลอยน้ำมุดเพื่อสร้างอาชีพและรายได้แก่คนในชุมชน
	๙. การขยายเขตไฟฟ้ายังไม่ทั่วถึงและไฟฟ้าดับบ่อย	<ul style="list-style-type: none"> - สายไฟฟ้าไม่มีฉนวนหุ้ม (เปลือย) - ลมแรงทำให้กิ่งต้นไม้ล้มพาดสายไฟฟ้าบ่อย 	<ul style="list-style-type: none"> - ให้อำเภอขยายเขตไฟฟ้าให้ครอบคลุมทั่วถึงทุกครัวเรือน - เปลี่ยนสายไฟฟ้าให้เป็นแบบมีฉนวนทั้งหมด - ตัดแต่งกิ่งไม้แนวสายไฟฟ้า

ตำบล	ประเด็นปัญหา/ความต้องการ	สาเหตุของปัญหา	แนวทางแก้ไข
คลองเส	๑. ปัญหาที่ดินทำกินของราษฎรไม่มีเอกสารสิทธิ์	- ที่ดินทำกินของราษฎรในพื้นที่ตำบลคลองเส ประมาณร้อยละ ๔๐ ยังไม่มีเอกสารสิทธิ์เป็นของตนเองเพราะอยู่ในพื้นที่หวงห้ามของรัฐ เช่น พื้นที่ป่าสงวนและที่ดินหวงห้ามของกรมธนารักษ์	- รัฐยกเลิกพื้นที่หวงห้ามแล้วออกเอกสารสิทธิ์ให้ราษฎรเข้าทำกินอย่างถูกกฎหมาย เช่น การออกเอกสารสิทธิ์ สปก.หรือโฉนดที่ดิน
	๒. ถนนชำรุดเป็นหลุมบ่อ	- สภาพภูมิอากาศที่มีฝนตกชุก น้ำท่วมขัง น้ำไหลหลาก และถนนลาดยางบางสายไม่ได้รับการปรับปรุงซ่อมแซม	- ปรับปรุงซ่อมแซมถนนและยกระดับให้สูงขึ้น - ปรับปรุงขยายท่อระบายน้ำเป็นท่อเหลี่ยม - ปรับปรุงขยายสะพานให้กว้างขึ้น
	๓. ขาดแคลนน้ำอุปโภค น้ำเพื่อการเกษตรในหน้าแล้ง	- เนื่องจากสภาพพื้นที่ภูมิประเทศของตำบลคลองเสเป็นภูเขาและเนินสูง-ต่ำ หน้าแล้งขาดแคลนน้ำ - พื้นที่ป่าต้นน้ำถูกบุกรุกแผ้วถางทำลาย	- ขุดลอกแหล่งน้ำที่มีอยู่เดิม และขุดแหล่งน้ำเพิ่มเติม - ทำท่อส่งน้ำจากเขื่อนกะทูน อ.พิบูล - สร้างและซ่อมแซมฝายชะลอน้ำ - ปลูกป่าเพิ่มเติมในพื้นที่ป่าต้นน้ำ
ความกลาง	1. ปัญหาการขาดแคลนน้ำเพื่อการอุปโภคบริโภค และเพื่อการเกษตรโดยเฉพาะในช่วงฤดูแล้ง 2. ปัญหาน้ำกัดเซาะตลิ่งพังทลาย	1. สภาพคลอง ลำห้วยต้นเขิน มีสิ่งกีดขวาง เป็นอุปสรรคต่อการกักเก็บและการระบายน้ำ 2. แหล่งน้ำเพื่อการเกษตรต้นเขิน ไม่สามารถกักเก็บน้ำไว้ใช้ได้ตลอดทั้งปี และแหล่งน้ำที่มีอยู่เดิมไม่เพียงพอเพื่อการเกษตร 3. สภาพคลอง ลำห้วยต้นเขิน มีสิ่งกีดขวางประกอบกับกระแสน้ำป่าไหลหลากรุนแรง	1. ขุดลอกแม่น้ำตาปี หมู่ที่ 1, 2, 3, 5 และ ๖ ตำบลควนกลาง อำเภอพิบูล ขนาดกว้าง 20 เมตร ลึก 4 เมตร ยาว 10 กิโลเมตร 2. ขุดลอกสระน้ำสาธารณะชุมชนหลาย บ้าง ขยายทุ่ง หมู่ที่ 6 ตำบลควนกลาง 3. ขุดลอกสระน้ำปุ๋ยแดง บ้านนามวน หมู่ที่ 4 ตำบลควนกลาง
ยางค่อม	โครงการก่อสร้างถนนคอนกรีตเสริมเหล็กสายกอดง –สำนักสงฆ์ทองธรรมทาน ม.๘ ต.ยางค่อม อ.พิบูล	1. นักท่องเที่ยวที่จะเดินทางขึ้นไปสัมผัสอากาศที่บริสุทธิ์ ชมทะเลหมอก บริเวณสำนักสงฆ์ทองธรรมทานสัญจรไม่สะดวกถนนเป็นหลุมบ่อที่เกิดจากการกัดเซาะของน้ำ 2. ชาวบ้านที่ปลูกยางพาราอยู่ นำผลผลิตทางการเกษตร (น้ำยางพารา) มาขายในตลาดจตุรรับซื้อน้ำยางพาราในหมู่บ้าน สัญจรไปมาลำบาก	ก่อสร้างถนน คสล. กว้าง 5 เมตร ยาว 3,500 เมตร หนา 0.15 เมตร ไหล่ทางหินคลุกข้างละ 0.05 เมตร งบประมาณ 10,130,000 บาท
	โครงการก่อสร้างพนังกั้นน้ำป้องกันตลิ่งพัง ป้องกันน้ำที่เอ่อล้นเข้าท่วมพื้นที่ทางการเกษตรและบ้านเรือนของพี่น้องประชาชน พื้นที่ ม.2 ต.ยางค่อม อ.พิบูล	ในช่วงฤดูฝนของทุกปี จะประสบปัญหาน้ำท่วมน้ำเอ่อล้นตลิ่งเข้าท่วมพื้นที่ทางการเกษตรและบ้านเรือนของราษฎรและมวลน้ำที่ไหลแรงและเชื่อมกรานกัดเซาะตลิ่งพังได้รับความเสียหายยาวเป็น 1,000 เมตร พื้นที่ทางการเกษตร สวนยางพารา สวนผลไม้ ถูกน้ำกัดเซาะพังเสียหาย	ก่อสร้างพนังกั้นน้ำป้องกันตลิ่งพัง โดยใช้วัสดุหินใหญ่บรรจุกล่องเกเบี้ยนพร้อมปรับปรุงพื้นที่ ยาว 1,000 เมตร สูง 3 เมตร งบประมาณ 19,500,000 บาท
เขาพระ	โครงการซ่อมแซมบูรณะถนนสาย 4189 (ท่าพูด-เขาหลวง-พิบูล)	1. ถนนสาย 4189 ความยาว 33 กม. เป็นถนนอันเนื่องมาจากพระดำริของ ร.9 เป็นถนนที่เชื่อมโยงทางด้านเศรษฐกิจ สังคม และความมั่นคง ถูกน้ำกัดเซาะพังเสียหายเมื่อ ปี 2531 และหลังจากนั้นไม่มีการซ่อมแซมบูรณะ ปัจจุบันจึงไม่สามารถใช้สัญจรไปมาหาสู่กันระหว่างคนโขนทะเลอ่าวไทยกับทะเลฝั่งอันดามัน	ซ่อมแซมบูรณะถนนสาย 4189 ให้สามารถกลับมาใช้ได้เหมือนเดิม เป็นถนนลาดยางแอสฟัลท์ กว้าง 6 เมตร ยาว 33 กิโลเมตร

		2. ที่นั่งประชาชนอำเภอโชนเขา (พิบูล,ฉวาง,ถ้ำพรรณรา,เวียงสระ,นาสาร)ต้องใช้เวลาในการเดินทางนานเนื่องจากระยะทางไกลเป็น 150 - 200 กม. เพื่อเดินทางไปมาสู่กับที่นั้งโชนทะเล(ท่าศาลา, ชีชล,ขนอม)	
--	--	--	--

3. อำเภอพิปูน

ตำบล	ประเด็นปัญหาความต้องการ	สาเหตุของปัญหา/ความต้องการ	แนวทางแก้ไข
เขาพระ	โครงการก่อสร้างถนนคอนกรีตเสริมเหล็กสายคลองฉลอง ม.1, ม.6 ต.เขาพระ อ.พิปูน	1. น้ำกัดเซาะถนนเป็นหลุมเป็นบ่อทำให้ชาวบ้านสัญจรไปมาลำบากได้รับอันตรายจากการประสบอุบัติเหตุ 2. ชาวบ้านที่ใช้เส้นทางนำผลผลิตทางการเกษตร (น้ำยางพารา) มาขายในพื้นที่ตลาดหรือจุดรับซื้อน้ำยางพาราในหมู่บ้าน สัญจรไปมาลำบาก	ก่อสร้างถนน คสล. กว้าง 4 เมตร ยาว 1,775 เมตร หนา 0.15 เมตร ไหล่ทางหินคลุกข้างละ 0.30 เมตร งบประมาณ 3,550,000 บาท
เขาพระ	โครงการก่อสร้างถนนคอนกรีตเสริมเหล็กสายคลองฉลอง ม.1, ม.6 ต.เขาพระ อ.พิปูน	1. น้ำกัดเซาะถนนเป็นหลุมเป็นบ่อทำให้ชาวบ้านสัญจรไปมาลำบากได้รับอันตรายจากการประสบอุบัติเหตุ 2. ชาวบ้านที่ใช้เส้นทางนำผลผลิตทางการเกษตร (น้ำยางพารา) มาขายในพื้นที่ตลาดหรือจุดรับซื้อน้ำยางพาราในหมู่บ้าน สัญจรไปมาลำบาก	ก่อสร้างถนน คสล. กว้าง 4 เมตร ยาว 1,775 เมตร หนา 0.15 เมตร ไหล่ทางหินคลุกข้างละ 0.30 เมตร งบประมาณ 3,550,000 บาท
เขาพระ	โครงการก่อสร้างถนนคอนกรีตเสริมเหล็กสายคลองคันเณร ม. 10 ต.เขาพระ อ.พิปูน	1. น้ำกัดเซาะถนนเป็นหลุมเป็นบ่อทำให้ชาวบ้านสัญจรไปมาลำบากได้รับอันตรายจากการประสบอุบัติเหตุ 2. ชาวบ้านที่ใช้เส้นทางนำผลผลิตทางการเกษตร (น้ำยางพารา) มาขายในพื้นที่ตลาดหรือจุดรับซื้อน้ำยางพาราในหมู่บ้าน สัญจรไปมาลำบาก	ก่อสร้างถนน คสล. กว้าง 4 เมตร ยาว 1,500 เมตร หนา 0.15 เมตร ไหล่ทางหินคลุกข้างละ 0.30 เมตร งบประมาณ 3,000,000 บาท
เขาพระ, ยางค้อม, พิปูน, กะทูน, ควนกลาง	ราษฎรของอำเภอพิปูน ร้อยละ 75 ประกอบอาชีพเกษตรกร และมีที่ดินที่ทำกินอยู่ในเขตป่าสงวน ดังนั้นจึงมีความต้องการให้มีหนังสือรับรองหรือเอกสารสิทธิในที่ทำกิน	พื้นที่ทางการเกษตรของราษฎรส่วนใหญ่ (สวนยางพารา) อยู่ในพื้นที่ป่าสงวน	ให้ทางราชการช่วยเหลือในการรับรองให้ที่ทำกินมีหนังสือรับรองจากทางราชการ เช่น สทก., โฉดชุมชน เพื่อสร้างความมั่นใจพัฒนาคุณภาพชีวิตที่ดีขึ้น

4. อำเภอช้างกลาง

ตำบล	ประเด็นปัญหา/ความต้องการ	สาเหตุของปัญหา/ความต้องการ	แนวทางแก้ไข
ช้างกลาง	1. ปัญหาที่ดินทำกิน	1. ที่ดินที่ทำกินไม่มีเอกสารสิทธิ์ 2. การทับซ้อนของแนวเขตที่ดิน อยู่อาศัยและที่ดินทำกินไม่ชัดเจน หรืออยู่ในเขตป่าสงวนแห่งชาติ	1. กำหนดแนวเขตป่าให้ชัดเจนและให้สิทธิ์ชุมชนในการอยู่อาศัย กรณีเป็นที่ราชพัสดุก็ให้หน่วยอนุรักษ์พื้นที่จังหวัดเข้ามาแก้ไขปัญหา 2. สร้างกระบวนการมีส่วนร่วมของชุมชนในการบริหารจัดการที่ดิน
	2. ปัญหาน้ำท่วม	1. เกิดจากภัยธรรมชาติ ดิน โคลนขวางทางน้ำ 2. ประชาชนบุกรุกพื้นที่สาธารณะ ห้วย หนอง คลองบึง 3. คู คลอง ระบายน้ำดินเขิน มีวัชพืชปกคลุม ขาดการดูแลรักษา	1. ขุดลอกคูคลอง หนองบึง 2. สร้างจิตสำนึกให้คนในชุมชน 3. ปลูกป่าต้นน้ำ และสร้างฝายกันน้ำ
	3. ปัญหาการเกษตร	1. มีการใช้สารเคมี ในการกำจัดศัตรูพืช เพิ่มขึ้น ซึ่งส่งผลเสียต่อชีวิตความเป็นอยู่ของประชาชน	1. รัฐบาลควรหาแนวทางแก้ไข โดยส่งเสริมให้เกษตรกรหันมาปลูกพืชที่เน้นการใช้ปุ๋ยอินทรีย์และทำการเกษตรแบบปลอดภัย
	4. ปัญหายาเสพติด	1. มีการแพร่ระบาดของยาเสพติดในพื้นที่	1. เน้นการมีส่วนร่วมของชุมชนในการแก้ไขปัญหา 2. ภาครัฐโดยเฉพาะเจ้าหน้าที่ตำรวจควรเอาใจจริงเอาใจกับเรื่องนี้

ตำบล	ประเด็นปัญหา/ความต้องการ	สาเหตุของปัญหา/ความต้องการ	แนวทางแก้ไข
ช้างกลาง	6.ปัญหาขยะ	1. ขาดสถานที่จัดเก็บขยะ	1. ขอใช้พื้นที่การจัดเก็บขยะจากการยางแห่งประเทศไทยเพื่อจัดทำโครงการเตาเผาขยะ 2. อบรมให้ความรู้แก่ประชาชนเกี่ยวกับการจัดทำปุ๋ยขยะ
	7. ปัญหาประชาชนขาดที่อยู่อาศัย	1. ประชาชนมีความยากจน	1. จัดสรรที่ดิน ที่อยู่อาศัยให้กับบุคคลที่ไม่บ้านอยู่พร้อมสร้างที่พักอาศัย เช่น โครงการบ้านเอื้ออาทรพระราชารัฐ 2. รัฐจัดสรรที่ดินให้ผู้ยากจนคนละ 100 ไร่
	8. ปัญหาด้านการท่องเที่ยว	1. ขาดการพัฒนาศักยภาพการท่องเที่ยว	1. พัฒนาเส้นทางสู่แหล่งท่องเที่ยวในตำบล 2. จัดฝึกอบรมให้ความรู้ พัฒนาแหล่งท่องเที่ยวอำเภอช้างกลาง 3. จัดทำเส้นทางท่องเที่ยว
สวนขัน	1. ปัญหาที่ดินทำกิน	1. ที่ดินที่ทำกินไม่มีเอกสารสิทธิ์	1. กำหนดแนวเขตป่าให้ชัดเจนและให้สิทธิ์ชุมชนในการอยู่อาศัย กรณีเป็นที่ราชพัสดุก็ให้หน่วยราชการพื้นที่จังหวัดเข้ามาแก้ไขปัญหา 2. สร้างกระบวนการมีส่วนร่วมของชุมชนในการบริหารจัดการที่ดิน
	2. ปัญหาน้ำท่วม	1. เกิดจากภัยธรรมชาติ ดิน โคลนขวางทางน้ำ 2. ประชาชนบุกรุกพื้นที่สาธารณะ ห้วย หนอง คลองบึง	1. ขุดลอกคูคลอง หนองบึง 2. สร้างจิตสำนึกให้คนในชุมชน 3. ปลูกป่าต้นน้ำ และสร้างฝายกั้นน้ำ
	3. ปัญหาการเกษตร	1. มีการใช้สารเคมี ในการกำจัดศัตรูพืช เพิ่มขึ้น ซึ่งส่งผลเสียต่อชีวิตความเป็นอยู่ของประชาชน	1. รัฐบาลควรมหาแนวทางแก้ไข โดยส่งเสริมให้เกษตรกรหันมาปลูกพืชที่เน้นการใช้ปุ๋ยอินทรีย์และทำการเกษตรแบบปลอดภัย
	4. ปัญหายาเสพติด	1. ประชาชนเกี่ยวข้องกับยาเสพติด มีทั้งผู้เสพ ผู้ค้า จำนวนมาก	1. ให้ความรู้เรื่องโทษของยาเสพติดแก่กลุ่มเสี่ยง 2. โครงการสร้างอาชีพให้ผู้ใช้ผู้เสพ
	5. ปัญหาการขาดผลผลิตตกต่ำ ขาดคุณภาพ ธรรมชาติเปลี่ยนแปลง	1. ธรรมชาติ 2. ประชาชนขาดความรู้ในการพัฒนาพืชผลทางการเกษตร	1. จัดอบรมเกษตรกรให้มีความรู้เกี่ยวกับการเกษตร ณ ศูนย์เรียนรู้ทางการเกษตร 2. จัดโครงการแปรรูปผลผลิตทางการเกษตร
	6. ปัญหาประชาชนขาดที่อยู่อาศัย	1. ประชาชนมีความยากจน	1. จัดสรรที่ดิน ที่อยู่อาศัยให้กับบุคคลที่ไม่บ้านอยู่พร้อมสร้างที่พักอาศัย เช่น โครงการบ้านเอื้ออาทรพระราชารัฐ 2. รัฐจัดสรรที่ดินให้ผู้ยากจนคนละ 100 ไร่
	7. ปัญหาด้านการท่องเที่ยว	1. ขาดการพัฒนาศักยภาพการท่องเที่ยว	1. พัฒนาเส้นทางสู่แหล่งท่องเที่ยวในตำบล 2. จัดฝึกอบรมให้ความรู้ พัฒนาแหล่งท่องเที่ยวอำเภอช้างกลาง
หลักช้าง	2. ปัญหาน้ำท่วม	1. เกิดจากภัยธรรมชาติ ดิน โคลนขวางทางน้ำ 2. ประชาชนบุกรุกพื้นที่สาธารณะ ห้วย หนอง คลองบึง	1. ขุดลอกคูคลอง หนองบึง 2. สร้างจิตสำนึกให้คนในชุมชน 3. ปลูกป่าต้นน้ำ และสร้างฝายกั้นน้ำ

ตำบล	ประเด็นปัญหา/ความต้องการ	สาเหตุของปัญหา/ความต้องการ	แนวทางแก้ไข
หลักช้าง	1. ปัญหาที่ดินทำกิน	1. ที่ดินที่ทำกินไม่มีเอกสารสิทธิ์	1. กำหนดแนวเขตป่าให้ชัดเจนและให้สิทธิ์ชุมชนในการอยู่อาศัย กรณีเป็นที่ราชพัสดุก็ให้หน่วยราชการพื้นที่จังหวัดเข้ามาแก้ไขปัญหา 2. สร้างกระบวนการมีส่วนร่วมของชุมชนในการบริหารจัดการที่ดิน
	3. ปัญหาการเกษตร	1. มีการใช้สารเคมี ในการกำจัดศัตรูพืช เพิ่มขึ้น ซึ่งส่งผลเสียต่อชีวิตความเป็นอยู่ของประชาชน	1. รัฐบาลควรหาแนวทางแก้ไข โดยส่งเสริมให้เกษตรกรหันมาปลูกพืชที่เน้นการใช้ปุ๋ยอินทรีย์และทำการเกษตรแบบปลอดภัย
	4. ปัญหายาเสพติด	1. ประชาชนเกี่ยวข้องกับยาเสพติด มีทั้งผู้เสพ ผู้ค้า จำนวนมาก	1. ให้ความรู้เรื่องโทษของยาเสพติดแก่กลุ่มเสี่ยง 2. โครงการสร้างอาชีพให้ผู้ใช้และผู้เสพ
	5. ปัญหาความผลผลิตตกต่ำ ขาดคุณภาพ ธรรมชาติเปลี่ยนแปลง	1. ธรรมชาติ 2. ประชาชนขาดความรู้ในการพัฒนาพืชผลทางการเกษตร	1. จัดอบรมเกษตรกรให้มีความรู้เกี่ยวกับการเกษตร ณ ศูนย์เรียนรู้ทางการเกษตร 2. จัดโครงการแปรรูปผลผลิตทางการเกษตร
	6. ปัญหาประชาชนขาดที่อยู่อาศัย	1. ประชาชนมีความยากจน	1. จัดสรรที่ดิน ที่อยู่อาศัยให้กับบุคคลที่ไม่บ้านอยู่พร้อมสร้างที่พักอาศัย เช่น โครงการบ้านเอื้ออาทรพระราชารัฐ 2. รัฐจัดสรรที่ดินให้ผู้ยากจนคนละ 100 ไร่
	7. ปัญหาด้านการท่องเที่ยว	1. ขาดการพัฒนาศักยภาพการท่องเที่ยว	1. พัฒนาเส้นทางสู่แหล่งท่องเที่ยวในตำบล 2. จัดฝึกอบรมให้ความรู้ พัฒนาแหล่งท่องเที่ยวอำเภอช้างกลาง 3. จัดทำเส้นทางท่องเที่ยว

5. อำเภอนบพิตำ

ตำบล	ประเด็นปัญหา/ความต้องการ	สาเหตุของปัญหา/ความต้องการ	แนวทางแก้ไข
นบพิตำ	ด้านโครงสร้างพื้นฐาน 1. การคมนาคม	1. ถนนขอยเป็นหลุมเป็นบ่อ 2. ถนนเป็นดินลูกรังทำให้ขนส่งผลผลิตทางการเกษตรออกสู่ตลาดยากลำบาก 3. ถนนไหล่ทางแคบและสูง	1. ปรับปรุงถนนและขอย 2. ก่อสร้างถนน คสล. 3. ขยายไหล่ทางและช่องทางจราจร
	2. ไฟฟ้าส่องสว่างไม่ทั่วถึง	1. ไฟฟ้าส่องสว่างทางและที่สาธารณะยังไม่สามารถดำเนินการครอบคลุมพื้นที่ได้ทั้งหมด	1. ติดตั้งโคมไฟสาธารณะให้ทั่วถึง 2. ขยายเขตไฟฟ้าให้ทั่วถึง
นบพิตำ	ด้านการเกษตร 1. ขาดเอกสารสิทธิ์ที่ดินทำกิน	1. ที่ดินที่ทำกินอยู่ในเขตอุทยาน	1. รัฐจัดสรรที่ทำกินให้กับราษฎรที่ไม่มีที่ดินเป็นของตนเอง 2. ให้หน่วยงานที่เกี่ยวข้องออกเอกสารสิทธิ์ให้
	2. ราคาผลผลิตทางการเกษตรตกต่ำ	1. คุณภาพผลผลิตต่ำ ผลผลิตไม่มีคุณภาพ 2. พ่อค้าคนกลางกดราคา ตลาดไม่แน่นอน 3. ขาดการรวมกลุ่ม	1. ส่งเสริมปรับปรุงผลผลิตสินค้าให้มีคุณภาพ 2. รวมกลุ่มในหมู่บ้านเพื่อขายผลผลิต/แปรรูป 3. จัดหาตลาดนอกพื้นที่

ตำบล	ประเด็นปัญหา/ความต้องการ	สาเหตุของปัญหา/ความต้องการ	แนวทางแก้ไข
	3.ต้นทุนการผลิตด้านการเกษตรสูง	1. รัฐไม่ควบคุมราคา 2. วัตถุดิบราคาสูงเช่น ปุ๋ย ยากำจัดวัชพืช	1. รัฐควบคุมราคาให้เป็นธรรม 2. ส่งเสริมให้ผลิตวัตถุดิบใช้เองในชุมชน 3. ส่งเสริมการทำปุ๋ยหมักปุ๋ยชีวภาพ ปุ๋ยอินทรีย์ใช้เอง
	4.ต้นทุน/หนี้สิน	1. ขาดเงินทุนในการประกอบอาชีพ 2. เกษตรกรมีหนี้สินมาก 3. ผลผลิตราคาตกต่ำ	1. สนับสนุนส่งเสริมอาชีพเสริม 2. สนับสนุนปัจจัยการผลิต (เมล็ดพันธุ์ ปุ๋ย ฯลฯ) 3. จัดตลาดรองรับผลผลิตทางการเกษตร
	5.การประกอบอาชีพเสริม	1. ชาวบ้านยากจน รายได้ต่ำไม่มีเงินทุน 2. ขาดการเรียนรู้	1. จัดฝึกอบรมกลุ่มอาชีพและอาชีพเสริม 2. ขอเงินอุดหนุนจากหน่วยงานราชการ
	ด้านสังคม 1.ยาเสพติด/อบายมุข	1. ขาดการออกกำลังกาย 2. ไม่ใช้เวลาว่างให้เป็นประโยชน์ 3.ติดเหล้า ติดบุหรี่ ติดการพนันและการขโมย	1. จัดหาสถานที่ออกกำลังกายและเล่นกีฬา 2. รณรงค์ให้เห็นถึงพิษภัยของยาเสพติด 3. จัดอบรมสร้างความรู้ความเข้าใจและโทษของยาเสพติด
	2.ขาดการอนุรักษ์ส่งเสริมภูมิปัญญาท้องถิ่น	1. ไม่ค่อยให้ความสำคัญกับภูมิปัญญาท้องถิ่นภายในชุมชน 2. เชื่อถือค่านิยมผิดๆ 3. บุคคลบางกลุ่มขาดคุณธรรมจริยธรรม	1. ส่งเสริมอนุรักษ์ภูมิปัญญาท้องถิ่น 2. จัดกิจกรรมส่งเสริมภูมิปัญญาท้องถิ่น 3. รณรงค์และส่งเสริมคุณธรรมจริยธรรมและสร้างจิตสำนึกให้กับคนในชุมชน
	3.เด็กและเยาวชนไม่ได้ศึกษาต่อ	1. ครัวเรือนยากจน 2. การเดินทางลำบาก	1. จัดหาทุนการศึกษาให้เด็ก 2. การเดินทางสะดวกปลอดภัย
	4. ศูนย์พัฒนาเด็กเล็ก	1. อาคารสถานที่ไม่เพียงพอต่อจำนวนนักเรียน 2. ขาดสื่ออุปกรณ์การเรียนการสอน 3. ครูจบไม่ตรงสาขา	1. สนับสนุน และจัดหาศูนย์พัฒนาเด็กเล็กในตำบล 2. สนับสนุนสื่อการเรียนการสอน 3. ส่งเสริมให้ครูได้ศึกษาต่อตรงตามหลักสูตร
	ด้านการรักษาความสงบภายใน 1. ความไม่ปลอดภัยในชีวิตและทรัพย์สิน	1. คนติดอบายมุข และเวลาว่างเอยะ 3. ราคาผลผลิตทางการเกษตรตกต่ำ	1. ตั้งจุดตรวจ จุดลาดตระเวนภายในหมู่บ้าน 2. ติดไฟส่องทางถนนสายหลักและซอย
	2. จัดเวรยามรักษาความสงบภายในหมู่บ้าน	1. มีการขโมยภายในหมู่บ้าน	2. จัดชุดลาดตระเวน ภายในหมู่บ้าน
	3. เด็กแรกเกิด	1. ไม่ได้กินนมแม่-6เดือน	1. ส่งเสริมการกินนมแม่ตั้งแต่แรกเกิด - 6 เดือน เพื่อให้ได้รับสารอาหารและมีภูมิคุ้มกันที่ดี
	4. ประชาชนนิยมซื้อยาชุดมากิน	1. ขาดความรู้	1. อบรมให้ความรู้แก่ประชาชนและวิธีรักษาเบื้องต้น

ตำบล	ประเด็นปัญหา/ความต้องการ	สาเหตุของปัญหา/ความต้องการ	แนวทางแก้ไข
นบพิตำ	ด้านสาธารณสุข 1. โรคเรื้อรังกับคนในชุมชน	1. กินอาหารและดูแลสุขภาพไม่ถูกสุขลักษณะ	1. ให้ความรู้และการดูแลสุขภาพอนามัย มีการตรวจคัดกรองผู้ป่วยให้กับคนในชุมชน
	2. โรคติดต่อโดยแมลงระบาด	1. มีน้ำกักขังเป็นแหล่งเพาะลูกน้ำยุงลาย 2. แมลงวัน	1. รณรงค์ช่วยกันกำจัดแหล่งเพาะพันธุ์ลูกน้ำยุงลายและแมลงต่างๆ 2. จัดหาสารเคมีกำจัดแมลงวัน
	ด้านทรัพยากรธรรมชาติและสิ่งแวดล้อม 1. การพังทลายของตลิ่ง	1. มีการขุดตักทรายในแม่น้ำลำคลอง	1. ให้เจ้าหน้าที่ของรัฐตรวจสอบอย่างเคร่งครัด
	2. ขยะมูลฝอย	1. ไม่มีที่ทิ้งขยะ กำจัดขยะไม่ถูกวิธี มีการทิ้งขยะลงในแม่น้ำลำคลอง 2. ผู้ใช้เส้นทางจราจรไปมาทิ้งขยะไม่ถูกที่	1. ให้ความรู้ในการกำจัดขยะในครัวเรือน จัดหาที่ทิ้งขยะ สร้างเตาเผาขยะ 2. ติดป้ายประกาศห้ามทิ้งขยะบริเวณถนนสายหลักและซอย
	3. สัตว์น้ำถูกทำลาย	1. การจับสัตว์น้ำไม่ถูกวิธี เช่น ไฟฟ้าช็อต ไซยาเนีย	1. ใช้มาตรการทางกฎหมาย 2. ใช้กฎระเบียบหมู่บ้าน
	4. สภาพดินฟ้าอากาศ	1. ฝนไม่ตกตามฤดูกาล 2. การตัดไม้ทำลายป่า	1. รณรงค์ลดการตัดไม้ทำลายป่า 2. ปลูกป่าทดแทน
	5. มลภาวะทางอากาศ/เสียง	1. การระเบิดหินจากการทำเหมืองแร่ ทำให้เกิดฝุ่นละออง	1. สร้างจิตสำนึก 2. รณรงค์และอนุรักษ์ทรัพยากรธรรมชาติ
กะทอ	2. อาชีพ รายได้และผลผลิตทางการเกษตร	1. ใช้สารเคมีที่ไม่ถูกต้องและไม่คำนึงถึงความปลอดภัย 2. ภัยธรรมชาติ 3. อบายมุขการพนัน 4. ไม่มีอาชีพเสริม 5. รายได้ไม่เพียงพอกับรายจ่าย 6. ค่าครองชีพสูง สินค้าราคาแพง 7. ขาดความรู้ความชำนาญในการประกอบอาชีพเสริม 8. ราคาผลผลิตทางการเกษตรต่ำ 9. ขาดน้ำในการทำเกษตร 10. แหล่งน้ำตามธรรมชาติต้นเขิน 11. ขาดตลาดในการจำหน่ายผลผลิตทางการเกษตร	1. ควบคุมการใช้สารเคมีให้ถูกต้องและเหมาะสม 2. พัฒนาหมู่บ้านเศรษฐกิจพอเพียง 3. ส่งเสริมให้ประชาชนดำเนินชีวิตตามหลักปรัชญาของเศรษฐกิจพอเพียง 4. ฝึกอบรมการประกอบอาชีพ/อาชีพเสริม 5. จัดกิจกรรมกลุ่มสนใจ/ฝึกอบรมอาชีพกลุ่มสตรีตำบลกะทอ 6. จัดกิจกรรมรวมกันซื้อ/สนับสนุนกองทุนสวัสดิการข้าวสาร 7. สนับสนุนการรวมกลุ่มทางการเกษตร 8. การรวมตัวกันซื้อ/รวมกันขาย 9. ขุดลอกแหล่งน้ำที่ต้นเขินและทำฝายชะลอน้ำ

ตำบล	ประเด็นปัญหา/ความต้องการ	สาเหตุของปัญหา/ความต้องการ	แนวทางแก้ไข
		12. ผลผลิตทางการเกษตรไม่มีคุณภาพ 13. พืชค่ากลางเอาเปรียบ 14. ศัตรูพืชและโรคระบาด 15. ต้นทุนการผลิตสูง 16. ขาดการบริหารจัดการ เช่น ด้านการตลาดและด้านข้อมูลข่าวสาร	10. ขุดลอก/เจาะบ่อบาดาล/ขุดสระน้ำและขุดลอกเหมืองน้ำ 11. ฝึกอบรมการแปรรูปผลผลิตทางการเกษตร 12. ปรับปรุงคุณภาพผลผลิตทางการเกษตร 13. รวมกลุ่มทางการเกษตร/จัดตั้งตลาดกลางระดับตำบล 14. จัดเวทีการเรียนรู้อบรมเรื่องการพัฒนาผลผลิตทางการเกษตร 15. ขดเซยปัจจัยการผลิต 16. จัดจุดบริการข้อมูลข่าวสารการตลาดระดับตำบลและเทคโนโลยี
	3. ทรัพยากรธรรมชาติและสิ่งแวดล้อม	1. มลพิษทางอากาศกลิ่นเหม็นจากฟาร์มผู้ประกอบการไม่ปฏิบัติตามกฎหมายและไม่ให้ความร่วมมือในการบันทึกน้ำเสีย 2. ภาวะโลกร้อน 3. น้ำท่วมขัง 4. มีการใช้สารเคมีในการทำการเกษตรโดยไม่มีความปลอดภัย 5. น้ำไหลป่าในฤดูฝน 6. พืชผักตามธรรมชาติมีน้อย 7. น้ำเสีย	1. ฝึกอบรมการอนุรักษ์ทรัพยากรธรรมชาติและสิ่งแวดล้อม 2. ควบคุมจัดการฟาร์ม 3. ขุดลอกทางระบายน้ำ สร้างท่อระบายน้ำ ขุดลอกทางระบายน้ำ 4. ส่งเสริมการลดการใช้สารเคมีภาคการเกษตร 5. ศึกษาดูงานการจัดการทรัพยากรธรรมชาติ 6. ลดการใช้สารเคมีภาคการเกษตร 7. สร้างบ่อแก๊สธรรมชาติ
	4. การเรียนรู้และความเข้มแข็งของชุมชน	1. ประชาชนไม่มีส่วนร่วมอย่างต่อเนื่อง 2. หน่วยงาน องค์กร กลุ่ม มีศักยภาพน้อย 3. ขาดการส่งเสริมระบบการบริหารจัดการชุมชนที่มีประสิทธิภาพ 4. ขาดการส่งเสริมการเรียนรู้ภาคประชาชนอย่างมีประสิทธิภาพ	1. ภาครัฐต้องส่งเสริมการเรียนรู้แก่ภาคประชาชนอย่างมีประสิทธิภาพไม่รวบรัดและมีความต่อเนื่อง 2. ส่งเสริมกระบวนการกลุ่ม/การทำงานแบบกลุ่ม 3. ส่งเสริมความรู้ด้านเศรษฐกิจพอเพียง 4. ส่งเสริมการดำเนินงานของเครือข่ายภาคประชาชน
	5. โครงสร้างพื้นฐาน - ไฟฟ้า ประปา โทรศัพท์ ถนน ทางระบายน้ำ แหล่งน้ำ	1. ไฟฟ้าในหมู่บ้านและชุมชนมีไม่ถึง 2. กระแสไฟฟ้าไม่เพียงพอ/ไฟฟัดตกในตอนเย็น 3. สัญญาณโทรศัพท์ไม่ค่อยทั่วถึง 4. ถนนเป็นหลุมเป็นบ่อ 5. รถบรรทุกบรรทุกทุกเกินน้ำหนัก 6. ถนนไม่ได้มาตรฐาน 7. น้ำท่วมขัง ไม่มีทางระบายน้ำ 8. น้ำประปามีใช้ไม่ถึง	1. ขยายเขตเพิ่มกำลังไฟฟ้า 2. ปรับปรุงกำลังไฟฟ้า หม้อแปลง 3. ขยายติดตั้งระบบเพิ่มเติม 4. สร้างถนนคอนกรีตเสริมเหล็ก/ลาดยาง 5. ควบคุมน้ำหนักบรรทุกทุกเกินน้ำหนัก 6. ปรับปรุงถนน คสล. ให้เหมาะแก่การใช้งาน 7. ขุดลอกทางระบายน้ำ ก่อสร้างทางระบายน้ำ 8. สร้างประปาเพิ่มเติม และขยายเขตประปาเพิ่มเติม

ตำบล	ประเด็นปัญหา/ความต้องการ	สาเหตุของปัญหา/ความต้องการ	แนวทางแก้ไข
กะท้อ	6. ยาเสพติด	<ol style="list-style-type: none"> 1. ครอบครัวยุติความอบอุ่น 2. พฤติกรรมเลียนแบบ 3. ในพื้นที่ใกล้เคียงมีแหล่งมั่วสุ่ม 4. ยาเสพติดหลายชนิดระบาด 5. วัยรุ่นมีเวลาว่าง 6. การป้องกันปราบปรามไม่ต่อเนื่อง 7. ผู้ปกครองไม่ยอมรับความเป็นจริง 8. การมั่วสุ่มของเยาวชนจากภายนอกชุมชน 	<ol style="list-style-type: none"> 1. จัดกิจกรรมครอบครัวสัมพันธ์ 2. ให้ความรู้เรื่องพิษภัย โทษของยาเสพติด 3. รมรงค์ป้องกันยาเสพติด 4. ส่งเสริมกีฬาหมู่บ้าน ตำบล สร้างลานกีฬา สนับสนุนอุปกรณ์กีฬา 5. สร้างระบบการป้องกัน ปราบปรามอย่างต่อเนื่องเด็ดขาด 6. ผู้ปกครองมีส่วนร่วมในการป้องกัน แก้ไขปัญหา ยอมรับความจริงห้ามผู้นำประกันตัว 7. บูรณาการระหว่างหน่วยงานในการป้องกันและแก้ไขปัญห
	7. ความปลอดภัยในชีวิตและทรัพย์สิน	<ol style="list-style-type: none"> 1. ลักเล็กขโมยน้อย 2. อุบัติเหตุบนท้องถนน 3. รถบรรทุกเกินน้ำหนักและไม่คลุมผ้าปิดให้มิดชิด และวิ่งก่อนเวลา กำหนดในตอนเช้า 	<ol style="list-style-type: none"> 1. จัดตั้งตลาดตระเวนหมู่บ้าน 2. ติดตั้งกระจกโค้งตามจุดต่าง ๆ ที่เสี่ยงต่อการเกิดอุบัติเหตุบนท้องถนน, ประชาสัมพันธ์รณรงค์สวมหมวกกันน็อค 3. ควรให้เจ้าหน้าที่ตรวจสอบการบรรทุกเกินน้ำหนักอย่างจริงจัง
นาหวง	1.การคมนาคมไม่สะดวก	- ถนนภายในตำบลนาหวงหลายสายชำรุด เป็นหลุมเป็นบ่อ และหลายสายยังเป็นถนนลูกรังขาดงบประมาณในการปรับปรุงและก่อสร้างถนน	- ดำเนินการการปรับปรุงถนน และก่อสร้างถนน คลส. เพื่อสะดวกต่อการคมนาคม
	2.ราคาสินค้าทางการเกษตรตกต่ำ	- ไม่มีตลาดรองรับสินค้าทางการเกษตร	- จัดโครงการส่งเสริมให้เกษตรกรแปรรูปสินค้าโดยการรวมกลุ่ม
	3.ปัญหายาเสพติด	- เยาวชนขาดความรู้ความเข้าใจรวมถึงขาดความเข้าใจภายในครอบครัว	- จัดโครงการฝึกอบรมเสริมสร้างความรู้ความเข้าใจเกี่ยวกับยาเสพติด และสร้างสายสัมพันธ์ที่ดีภายในครอบครัว
กรงชิง	1.การคมนาคม/โครงสร้างพื้นฐาน	<ul style="list-style-type: none"> - ถนนในพื้นที่ตำบลกรงชิง ยังไม่ครอบคลุม เป็นถนนลูกรัง การคมนาคมไม่เชื่อมต่อ ถนนที่มาตรฐานไม่เพียงพอ - ระบบไฟฟ้า ที่ยังเข้าไม่ถึงทั่วถึง ยังมีหลายครัวเรือนที่ยังไม่มีไฟฟ้า ไฟสาธารณะ ขาดแคลนน้ำในการอุปโภค บริโภค 	<ul style="list-style-type: none"> - ดำเนินการการปรับปรุงถนน และก่อสร้างถนน คลส. ถนนลาดยาง เพื่อสะดวกต่อการคมนาคม เชื่อมต่อหมู่บ้านต่างๆ - ขยายเฟสไฟฟ้า ให้เข้าถึงทุกครัวเรือน /ขยายไฟสาธารณะ - ก่อสร้างระบบประปาขนาดใหญ่ จัดหาแหล่งน้ำที่เหมาะสม
	2. ด้านเศรษฐกิจ	- อยากเพิ่มช่องทางการตลาด ในการจำหน่ายสินค้าผลทางผลิตทางการเกษตร ภูมิปัญญา การท่องเที่ยว	- จัดหาตลาดในการจำหน่ายสินค้า การส่งเสริมการจำหน่ายสินค้า ในระดับประเทศ ส่งเสริมการท่องเที่ยวตำบลกรงชิง

6. อำเภอลานสกา

ตำบล	ประเด็นปัญหา/ความต้องการ	สาเหตุของปัญหา/ความต้องการ	แนวทางแก้ไข
เขาแก้ว	1. ปัญหาราคาผลผลิตทางการเกษตรตกต่ำ อยากรให้มีระบบการประกันราคาผลผลิตทางการเกษตรของเกษตรกรให้มีเสถียรภาพ ได้แก่ ผลไม้ ยางพารา และผลผลิตอื่นๆ ทางด้านการเกษตร	ราคาผลผลิตทางการเกษตรตกต่ำ เนื่องจาก 1.1 ผลผลิตไม่ได้คุณภาพ 1.2 เกษตรกรขาดความรู้ความเข้าใจ 1.3 ขาดอำนาจการต่อรองจากตลาดภายนอก	1.1 อบรมให้ความรู้แก่เกษตรกรให้รู้แนวทางในการผลิตครบวงจร 1.2 รวมกลุ่มเพื่อตกลงราคาจากพ่อค้าคนกลาง 1.3 เพิ่มช่องทางการจำหน่าย 1.4 เปิดโอกาสให้เกษตรกรเข้าถึงแหล่งเงินทุนในการประกอบอาชีพ
	2. ปัญหาความขัดแย้งเรื่องกรรมสิทธิ์ในที่ดินทำกินของราษฎรกับที่ดินของรัฐ อยากรให้มีการวางแนวทางการบริหารจัดการระบบที่ดินอย่างชัดเจน มีส่วนร่วมและประชาชนเข้าใจและเข้าถึงข้อมูล	แนวเขตที่ดินของรัฐ กับเขตที่ดินของราษฎรไม่ชัดเจน ประชาชนไม่ได้รับรู้ข้อมูลแนวเขตทำให้เกิดการบุกรุกที่ดินของรัฐเพิ่มขึ้น ประกอบกับราคาผลผลิตที่ปลูกบนภูเขามีคุณภาพและราคาสูงเป็นแรงผลักดันให้ราษฎรเข้าไปบุกรุกแนวเขตที่ดินเพื่อปลูกผลไม้ (มังคุด ทุเรียน) เพิ่มขึ้น	2.1 นำโครงการ One Map มาใช้ให้เกิดประโยชน์อย่างจริงจัง จัดทำแนวเขตที่ดินของรัฐให้สามารถมองเห็นได้ชัดเจน รับรู้ได้ทั่วถึง บังคับใช้กฎหมายอย่างเคร่งครัดและต่อเนื่อง กับผู้กระทำผิดทุกกลุ่ม อย่างเท่าเทียม เสมอภาคและได้มาตรฐานเพียงพอตลอดปี (เช่น จัดหาภาชนะรองรับน้ำในฤดูฝน, ใช้น้ำอย่าง
ลานสกา	1. ปัญหาราคาผลผลิตทางการเกษตรตกต่ำ อยากรให้มีระบบการประกันราคาผลผลิตทางการเกษตรของเกษตรกรให้มีเสถียรภาพ ได้แก่ ผลไม้ ยางพารา และผลผลิตอื่นๆ ทางด้านการเกษตร	ราคาผลผลิตทางการเกษตรตกต่ำ เนื่องจาก 1.1 ผลผลิตไม่ได้คุณภาพ 1.2 เกษตรกรขาดความรู้ความเข้าใจ 1.3 ขาดอำนาจการต่อรองจากตลาดภายนอก	1.1 อบรมให้ความรู้แก่เกษตรกรให้รู้แนวทางในการผลิตครบวงจร 1.2 รวมกลุ่มเพื่อตกลงราคาจากพ่อค้าคนกลาง 1.3 เพิ่มช่องทางการจำหน่าย 1.4 เปิดโอกาสให้เกษตรกรเข้าถึงแหล่งเงินทุนในการประกอบอาชีพ
	2. ปัญหาความขัดแย้งเรื่องกรรมสิทธิ์ในที่ดินทำกินของราษฎรกับที่ดินของรัฐ อยากรให้มีการวางแนวทางการบริหารจัดการระบบที่ดินอย่างชัดเจน มีส่วนร่วมและประชาชนเข้าใจและเข้าถึงข้อมูล	แนวเขตที่ดินของรัฐ กับเขตที่ดินของราษฎรไม่ชัดเจน ประชาชนไม่ได้รับรู้ข้อมูลแนวเขตทำให้เกิดการบุกรุกที่ดินของรัฐเพิ่มขึ้น ประกอบกับราคาผลผลิตที่ปลูกบนภูเขามีคุณภาพและราคาสูงเป็นแรงผลักดันให้ราษฎรเข้าไปบุกรุกแนวเขตที่ดินเพื่อปลูกผลไม้ (มังคุด ทุเรียน) เพิ่มขึ้น	2.1 นำโครงการ One Map มาใช้ให้เกิดประโยชน์อย่างจริงจัง จัดทำแนวเขตที่ดินของรัฐให้สามารถมองเห็นได้ชัดเจน รับรู้ได้ทั่วถึง 2.2 บังคับใช้กฎหมายอย่างเคร่งครัดและต่อเนื่อง กับผู้กระทำผิดทุกกลุ่ม อย่างเท่าเทียม เสมอภาคและได้มาตรฐาน
	3. ปัญหาขาดแคลนแหล่งกักเก็บน้ำเพื่อการอุปโภค บริโภค	อำเภอลานสกา เป็นพื้นที่ต้นน้ำ ไม่มีพื้นที่เก็บกักน้ำปริมาณมาก เมื่อฝนแล้งจึงทำให้เกิดปัญหาขาดแคลนน้ำเพื่ออุปโภคและบริโภค อาจเกิดปัญหาการแย่งน้ำเกิดขึ้นในอนาคต	3.1 สร้างฝายชะลอน้ำที่ไม่กระทบต่อสิ่งแวดล้อมและวิถีชีวิตของคนในชุมชน 3.2 สร้างจิตสำนึกให้คนในชุมชนรู้จักพึ่งตนเอง สร้างแหล่งเก็บกักน้ำไว้ใช้ภายในครัวเรือนให้เพียงพอตลอดปี (เช่น จัดหาภาชนะรองรับน้ำในฤดูฝน, ใช้น้ำอย่างประหยัด เป็นต้น)
	4. ปัญหาภัยพิบัติจากธรรมชาติ ได้แก่ น้ำท่วม น้ำแล้ง ดินโคลนถล่ม ลมพายุ ฯลฯ	สภาพพื้นที่ของอำเภอลานสกา เป็นที่ลาดชัน ในฤดูฝน จะเกิดน้ำป่าไหลหลาก น้ำกัดเซาะแนวตลิ่ง และที่ดินทำกินของราษฎร เกิดดินโคลนถล่มในฤดูแล้งจะเกิดปัญหาการขาดแคลนน้ำ	4.1 จัดทำพินังกันน้ำและคันคลองป้องกันการกัดเซาะตลิ่ง 4.2 ปลูกไม้ริมน้ำที่มีคุณสมบัติยึดหน้าดิน ลดการพังทลายของดินตลอดแนวลำคลอง ห้วย เช่น ต้นไทร

ตำบล	ประเด็นปัญหา/ความต้องการ	สาเหตุของปัญหา/ความต้องการ	แนวทางแก้ไข
เขาแก้ว	4. ปัญหาภัยพิบัติจากธรรมชาติ ได้แก่ น้ำท่วม น้ำแล้ง ดินโคลนถล่ม ลมพายุ ฯลฯ	สภาพพื้นที่ของอำเภอลานสกา เป็นที่ลาดชัน ในฤดูฝน จะเกิดน้ำป่าไหลหลาก น้ำกัดเซาะแนวตลิ่ง และที่ดินทำกินของราษฎร เกิดดินโคลนถล่ม ในฤดูแล้งจะเกิดปัญหาการขาดแคลนน้ำ	4.1 จัดทำพินังกันน้ำและคันคลองป้องกันการกัดเซาะตลิ่ง 4.2 ปลูกไม้ริมน้ำที่มีคุณสมบัติยึดหน้าดิน ลดการพังทลายของดินตลอดแนวลำคลอง ห้วย เช่น ต้นไทร
	5. ขาดแคลนวัตถุดิบในการผลิตเครื่องแกง	เน้นให้ประชาชนในเขตปลูกผักสวนครัว	เน้นให้ประชาชนในเขตปลูกผักสวนครัว
	6. ไม่ได้ส่งเสริมคนในพื้นที่ให้ปลูกพืช	ทำความเข้าใจในการให้ประชาชนปลูกผักสวนครัว	ทำความเข้าใจในการให้ประชาชนปลูกผักสวนครัว
	7. ตลาดไม่เปิดกว้างให้ทางการเกษตร	ส่งเสริมให้คนในพื้นที่บริโภคสินค้าที่ผลิตในชุมชน	ส่งเสริมให้คนในพื้นที่บริโภคสินค้าที่ผลิตในชุมชน
	8. ขาดการรวมกลุ่มในการทำกิจกรรมต่างๆ	ต้องการสนับสนุนอาชีพเสริมเพิ่มรายได้	ต้องการสนับสนุนอาชีพเสริมเพิ่มรายได้
	9. คุณภาพผลผลิตทางการเกษตรต่ำ	ส่งเสริมการรวมกลุ่มต่างๆ	ส่งเสริมการรวมกลุ่มต่างๆ
	10. ราคาผลผลิตทางการเกษตรต่ำ	จัดอบรมให้ความรู้เกี่ยวกับการผลิตทางการเกษตร	จัดอบรมให้ความรู้เกี่ยวกับการผลิตทางการเกษตร
	11. กลุ่มทำน้ำพริกแกงไม่มีโรงเรือนที่เหมาะสมไม่สามารถพัฒนาอย่างต่อเนื่องได้ (อย.ไม่ผ่านให้)	ควรสนับสนุนงบประมาณสร้างโรงเรือนโดยจัดหาที่ใหม่ที่เหมาะสม	ควรสนับสนุนงบประมาณสร้างโรงเรือนโดยจัดหาที่ใหม่ที่เหมาะสม
	12. ไม่ได้รับงบประมาณเพียงพอ	ควรสนับสนุนงบประมาณ	ควรสนับสนุนงบประมาณ
	13. สินค้าเกษตรบางอย่างราคาแพง	ศึกษาช่องทางทางการเกษตรและการตลาด	ศึกษาช่องทางทางการเกษตรและการตลาด
	14. ไม่มีสินค้าผลิตในชุมชนมาจำหน่าย เช่น สินค้าเกษตร	ควรส่งเสริมให้ชุมชนปลูกพืชผลทางการเกษตร เช่น พริกไทย ตะไคร้	ควรส่งเสริมให้ชุมชนปลูกพืชผลทางการเกษตร เช่น พริกไทย ตะไคร้
	15. ราคาผลผลิตทางการเกษตรไม่แน่นอนขาดการดูแลจากหน่วยงานรัฐ	ชุมชนหน้าอำเภอมีร้านจำหน่ายสินค้าและยังขาดสินค้า	ชุมชนหน้าอำเภอมีร้านจำหน่ายสินค้าและยังขาดสินค้า
	16. ยังไม่มีวิทยากรมาให้ความรู้เกี่ยวกับโครงการเกษตร	ศูนย์รับซื้อสินค้าทางการเกษตร	ศูนย์รับซื้อสินค้าทางการเกษตร
	17. บริเวณริมถนนและทางทำไม่สวยงามขาดการบำรุงดูแลรักษา	ให้พนักงานตัดหญ้าทุกเดือน	ให้พนักงานตัดหญ้าทุกเดือน
	5. การคมนาคมที่ไม่สะดวก	ถนน สะพาน มีสภาพชำรุด	มีการปรับปรุง ก่อนสร้างถนน คสล.สะพาน
	6. ขาดแคลนน้ำในฤดูแล้ง	น้ำมีไม่เพียงพอกับความต้องการ	ก่อสร้างประปาหมู่บ้าน
	7. การพังทลายของตลิ่ง	น้ำท่วม น้ำล้นตลิ่ง น้ำป่าไหลหลาก	ก่อสร้างกันคลองป้องกันแนวตลิ่ง
	8. ภูมิทัศน์และสภาพแวดล้อมที่ไม่สวยงาม	ภูมิทัศน์และสภาพแวดล้อมขาดการปรับปรุงอย่างต่อเนื่อง	มีการปรับปรุงภูมิทัศน์อย่างต่อเนื่อง
9. มีสารพิษตกค้างในพืชผักการเกษตร	ประชาชนยังใช้สารเคมีทางการเกษตร	ให้ความรู้ความเข้าใจกับประชาชน	
10. พนักงานทิ้งขยะห่างในการออกเก็บขยะ	อยากให้การรวมกลุ่มเกษตรกรอินทรีย์ในชุมชน	อยากให้การรวมกลุ่มเกษตรกรอินทรีย์ในชุมชน	
11. น้ำไม่เพียงพอในฤดูแล้ง	ขาดที่กักเก็บน้ำ	เทศบาลได้ดำเนินการสร้างหอดัง	

ตำบล	ประเด็นปัญหา/ความต้องการ	สาเหตุของปัญหา/ความต้องการ	แนวทางแก้ไข
ท่าดี	1. ปัญหาราคาผลผลิตทางการเกษตรตกต่ำ อยากให้มีระบบการประกันราคาผลผลิตทางการเกษตรของเกษตรกรให้มีเสถียรภาพ ได้แก่ ผลไม้ ยางพารา และผลผลิตอื่นๆ ทางด้านการเกษตร	ราคาผลผลิตทางการเกษตรตกต่ำ เนื่องจาก 1.1 ผลผลิตไม่ได้คุณภาพ 1.2 เกษตรกรขาดความรู้ความเข้าใจ 1.3 ขาดอำนาจการต่อรองจากตลาดภายนอก	1.1 อบรมให้ความรู้แก่เกษตรกรให้รู้แนวทางในการผลิตครบวงจร 1.2 รวมกลุ่มเพื่อตกลงราคาจากพ่อค้าคนกลาง 1.3 เพิ่มช่องทางการจำหน่าย 1.4 เปิดโอกาสให้เกษตรกรเข้าถึงแหล่งเงินทุนในการประกอบอาชีพ
	2. ปัญหาความขัดแย้งเรื่องกรรมสิทธิ์ในที่ดินทำกินของราษฎรกับที่ดินของรัฐ อยากให้มีการวางแนวทางการบริหารจัดการระบบที่ดินอย่างชัดเจน มีส่วนร่วมและประชาชนเข้าใจและเข้าถึงข้อมูล	แนวเขตที่ดินของรัฐ กับเขตที่ดินของราษฎรไม่ชัดเจน ประชาชนไม่ได้รับรู้ข้อมูลแนวเขตทำให้เกิดการบุกรุกที่ดินของรัฐเพิ่มขึ้น ประกอบกับราคาผลผลิตที่ปลูกบนภูเขามีคุณภาพและราคาสูงเป็นแรงผลักดันให้ราษฎรเข้าไปบุกรุกแนวเขตที่ดินเพื่อปลูกผลไม้ (มังคุด ทุเรียน) เพิ่มขึ้น	2.1 นำโครงการ One Map มาใช้ให้เกิดประโยชน์อย่างจริงจัง จัดทำแนวเขตที่ดินของรัฐให้สามารถมองเห็นได้ชัดเจน รับรู้ได้ทั่วถึง 2.2 บังคับใช้กฎหมายอย่างเคร่งครัดและต่อเนื่อง กับผู้กระทำความผิดทุกกลุ่ม อย่างเท่าเทียม เสมอภาคและได้มาตรฐาน
	3. ปัญหาขาดแคลนแหล่งกักเก็บน้ำเพื่อการอุปโภค บริโภค	อำเภอลานสกา เป็นพื้นที่ต้นน้ำ ไม่มีพื้นที่เก็บกักน้ำปริมาณมาก เมื่อฝนแล้งจึงทำให้เกิดปัญหาขาดแคลนน้ำเพื่ออุปโภคและบริโภค อาจเกิดปัญหาการแย่งน้ำเกิดขึ้นในอนาคต	3.1 สร้างฝายชะลอน้ำที่ไม่กระทบต่อสิ่งแวดล้อมและวิถีชีวิตของคนในชุมชน 3.2 สร้างจิตสำนึกให้คนในชุมชนรู้จักพึ่งตนเอง สร้างแหล่งเก็บกักน้ำไว้ใช้ภายในครัวเรือนให้เพียงพอตลอดปี (เช่น จัดหาภาชนะรองรับน้ำในฤดูฝน, ใช้น้ำอย่างประหยัด เป็นต้น)
	4. ปัญหาภัยพิบัติจากธรรมชาติ ได้แก่ น้ำท่วม น้ำแล้ง ดินโคลนถล่ม ลมพายุ ฯลฯ	สภาพพื้นที่ของอำเภอลานสกา เป็นที่ลาดชัน ในฤดูฝน จะเกิดน้ำป่าไหลหลาก น้ำกัดเซาะแนวตลิ่ง และที่ดินทำกินของราษฎร เกิดดินโคลนถล่ม ในฤดูแล้งจะเกิดปัญหาการขาดแคลนน้ำ	4.1 จัดทำพังกั้นน้ำและคันคลองป้องกันการกัดเซาะตลิ่ง 4.2 ปลูกไม้ริมน้ำที่มีคุณสมบัติยึดหน้าดิน ลดการพังทลายของดิน ตลอดแนวลำคลอง ห้วย เช่น ต้นไทร
กำโลน	1. ปัญหาราคาผลผลิตทางการเกษตรตกต่ำ อยากให้มีระบบการประกันราคาผลผลิตทางการเกษตรของเกษตรกรให้มีเสถียรภาพ ได้แก่ ผลไม้ ยางพารา และผลผลิตอื่น ๆ ทางด้านการเกษตร	ราคาผลผลิตทางการเกษตรตกต่ำ เนื่องจาก 1.1 ผลผลิตไม่ได้คุณภาพ 1.2 เกษตรกรขาดความรู้ความเข้าใจ 1.3 ขาดอำนาจการต่อรองจากตลาดภายนอก	1.1 อบรมให้ความรู้แก่เกษตรกรให้รู้แนวทางในการผลิตครบวงจร 1.2 รวมกลุ่มเพื่อตกลงราคาจากพ่อค้าคนกลาง 1.3 เพิ่มช่องทางการจำหน่าย 1.4 เปิดโอกาสให้เกษตรกรเข้าถึงแหล่งเงินทุนในการประกอบอาชีพ
	2. ปัญหาความขัดแย้งเรื่องกรรมสิทธิ์ในที่ดินทำกินของราษฎรกับที่ดินของรัฐ อยากให้มีการวางแนวทางการบริหารจัดการระบบที่ดินอย่างชัดเจน มีส่วนร่วมและประชาชนเข้าใจและเข้าถึงข้อมูล	แนวเขตที่ดินของรัฐ กับเขตที่ดินของราษฎรไม่ชัดเจน ประชาชนไม่ได้รับรู้ข้อมูลแนวเขตทำให้เกิดการบุกรุกที่ดินของรัฐเพิ่มขึ้น ประกอบกับราคาผลผลิตที่ปลูกบนภูเขามีคุณภาพและราคาสูงเป็นแรงผลักดันให้ราษฎรเข้าไปบุกรุกแนวเขตที่ดินเพื่อปลูกผลไม้ (มังคุด ทุเรียน) เพิ่มขึ้น	2.1 นำโครงการ One Map มาใช้ให้เกิดประโยชน์อย่างจริงจัง จัดทำแนวเขตที่ดินของรัฐให้สามารถมองเห็นได้ชัดเจน รับรู้ได้ทั่วถึง 2.2 บังคับใช้กฎหมายอย่างเคร่งครัดและต่อเนื่อง กับผู้กระทำความผิดทุกกลุ่ม อย่างเท่าเทียม เสมอภาคและได้มาตรฐาน
	3. ปัญหาขาดแคลนแหล่งกักเก็บน้ำเพื่อการอุปโภค บริโภค	อำเภอลานสกา เป็นพื้นที่ต้นน้ำ ไม่มีพื้นที่เก็บกักน้ำปริมาณมาก เมื่อฝนแล้งจึงทำให้เกิดปัญหาขาดแคลนน้ำเพื่ออุปโภคและบริโภค อาจเกิดปัญหาการแย่งน้ำเกิดขึ้นในอนาคต	3.1 สร้างฝายชะลอน้ำที่ไม่กระทบต่อสิ่งแวดล้อมและวิถีชีวิตของคนในชุมชน 3.2 สร้างจิตสำนึกให้คนในชุมชนรู้จักพึ่งตนเอง สร้างแหล่งเก็บกักน้ำไว้ใช้ภายในครัวเรือนให้เพียงพอตลอดปี (เช่น จัดหาภาชนะรองรับน้ำในฤดูฝน, ใช้น้ำอย่างประหยัด เป็นต้น)
	4. ปัญหาภัยพิบัติจากธรรมชาติ ได้แก่ น้ำท่วม น้ำแล้ง ดินโคลนถล่ม ลมพายุ ฯลฯ	สภาพพื้นที่ของอำเภอลานสกา เป็นที่ลาดชัน ในฤดูฝน จะเกิดน้ำป่าไหลหลาก น้ำกัดเซาะแนวตลิ่ง และที่ดินทำกินของราษฎร เกิดดินโคลนถล่ม ในฤดูแล้งจะเกิดปัญหาการขาดแคลนน้ำ	4.1 จัดทำพังกั้นน้ำและคันคลองป้องกันการกัดเซาะตลิ่ง 4.2 ปลูกไม้ริมน้ำที่มีคุณสมบัติยึดหน้าดิน ลดการพังทลายของดิน ตลอดแนวลำคลอง ห้วย เช่น ต้นไทร

ตำบล	ประเด็นปัญหา/ความต้องการ	สาเหตุของปัญหา/ความต้องการ	แนวทางแก้ไข
คำไลน	5. ปัญหาเอกสารสิทธิ์	ที่ดินทำกินอยู่ในเขตอุทยาน	
	6. ฝายกั้นน้ำ (พังชำรุด)	เกิดจากภัยธรรมชาติ	
	7. ขาดแคลนน้ำใช้ช่วงหน้าแล้ง	ช่วงฤดูแล้งแห้ง ไม่มีแหล่งน้ำ	ปรับปรุงระบบประปา
	8. ไม่ได้รับความสะดวกในการสัญจรถนนสายวัดจันทร์-วัดโคกกา	ถนนชำรุด	ปรับปรุงถนน
	9. สะพานวัดจันทร์-วัดโคกกา ชับรถสวนทางลำบาก	สะพานคับแคบ	ขยายสะพาน
	10. อาจเกิดอันตราย อุบัติเหตุการพลัดตกคูระบายน้ำ	ไม่มีฝาบปิด	จัดหาฝาบปิด
	11. พัฒนาพื้นที่สาธารณะเป็นสถานที่พักผ่อน	ที่สาธารณะว่างเปล่าไม่ได้ใช้ประโยชน์	ปรับปรุงภูมิทัศน์ศาลาพักผ่อน
	12. เกิดเหตุอาชญากรรม ป่วยครึ่งและหาคนผิดไม่ได้	ไม่มีกล้องวงจรปิด	ติดตั้งกล้องวงจรปิด
	13. น้ำกัดเซาะตลิ่ง พื้นที่ชาวบ้านเสียหาย	ริมตลิ่งเป็นดิน/ทราย ไม่มีความแข็งแรง	ก่อสร้างเข้เขี่ยริมคลอง
	14. อาจเกิดอุบัติเหตุหรืออาชญากรรมบริเวณถนน	แสงสว่างไม่เพียงพอ	ติดตั้งไฟฟ้าสาธารณะ
	15. น้ำกัดเซาะตลิ่ง พื้นที่ชาวบ้านเสียหาย	ริมตลิ่งเป็นดิน/ทราย ไม่มีความแข็งแรง	ก่อสร้างเข้เขี่ยริมคลอง
	16. อาจเกิดอุบัติเหตุหรืออาชญากรรมบริเวณถนน	แสงสว่างเพียงพอ	ติดตั้งไฟฟ้าสาธารณะ
	17. น้ำกัดเซาะตลิ่งพื้นที่ชาวบ้านเสียหาย	ริมตลิ่งเป็นดิน/ทราย ไม่มีความแข็งแรง	ก่อสร้างเข้เขี่ยริมคลอง
	18. ประชาชนไม่ได้รับความสะดวกในการสัญจร	ถนนชำรุดเสียหาย ไม่มีถนนที่ได้มาตรฐาน	ซ่อมแซม/ก่อสร้างถนน
	19. เกิดเหตุอาชญากรรมป่วยครึ่งและหาตัวคนผิดไม่ได้	ไม่มีกล้องวงจรปิด	ติดตั้งกล้องวงจรปิด
	20. ชาวบ้านไม่รู้ข้อมูลข่าวสารอย่างทั่วถึง	ขาดเครื่องมือการประชาสัมพันธ์	ขยายเขตเสียงตามสาย
	21. กลุ่มอาชีพในหมู่บ้านยังไม่เป็นที่รู้จัก	ไม่มีการประชาสัมพันธ์	ทำป้ายประชาสัมพันธ์
	22. ช่วงฝนตคน้ำระบายไม่ทัน	ไม่มีรางระบายน้ำ	ก่อสร้างรางระบายน้ำ
	23. อยากให้ชาวบ้านมีสถานที่ออกกำลังกาย	ประชาชนมีปัญหาสุขภาพมากขึ้น	ปรับปรุงภูมิทัศน์เป็นสถานที่ออกกำลังกาย
	24. ต้องการสถานที่ทำกิจกรรมหมู่บ้าน	สถานที่เดิมคับแคบ	ต่อเติมศาลาเอกประสงค์
	25. เกษตรกรไม่มีสถานที่จำหน่ายสินค้าทางการเกษตรเป็นหลักแหล่ง	ไม่มีจุดรับซื้อกลาง	จัดสร้างจุดรับซื้อสินค้าทางการเกษตร
	26. ประชาชนไม่สะดวกในการข้ามคลอง	ไม่มีสะพานที่มีมาตรฐาน	ก่อสร้างสะพาน
	27. พื้นที่ริมคลองเกาะกะไม่สวยงาม	ไม่มีการตกแต่งพื้นที่	ปรับปรุงภูมิทัศน์ริมคลอง
	28. ีผลผลทางการเกษตรมีสารปนเปื้อน	ราคาสินค้าเกษตรราคาแพง	อบรมการทำน้ำหมักชีวภาพ
	29. มีการบุกรุกพื้นที่อุทยาน	ประชาชนไม่เข้าใจหลักเกณฑ์ที่ชัดเจน	ให้ความรู้เรื่องที่ดินทำกิน
	30. ห้องน้ำสาธารณะไม่เพียงพอต่อจำนวนนักท่องเที่ยว	ไม่มีห้องน้ำสาธารณะ	ก่อสร้างห้องน้ำสาธารณะและปรับปรุงห้องน้ำเดิม
	31. นักท่องเที่ยวหลงทาง	ไม่มีป้ายบอกทาง	จัดทำป้ายบอกทาง
	32. ชาวบ้านอยากสร้างจุดสนใจทางการท่องเที่ยว	มีจุดสนใจคือสะพานส่งผลให้การจราจรติดขัด	สร้างหอานาฬิกาหน้าวัดศรีวง
	33. ชาวบ้านมีรายได้น้อย	ขาดความรู้เรื่องอาชีพเสริม	อบรมอาชีพเสริม

ตำบล	ประเด็นปัญหา/ความต้องการ	สาเหตุของปัญหา/ความต้องการ	แนวทางแก้ไข
ขุนทะเล	1. ปัญหาราคาผลผลิตทางการเกษตรตกต่ำ อยากให้มีระบบการประกันราคาผลผลิตทางการเกษตรของเกษตรกรให้มีเสถียรภาพ ได้แก่ ผลไม้ ยางพารา และผลผลิตอื่น ๆ ทางด้านการเกษตร	ราคาผลผลิตทางการเกษตรตกต่ำ เนื่องจาก 1.1 ผลผลิตไม่ได้คุณภาพ 1.2 เกษตรกรขาดความรู้ความเข้าใจ 1.3 ขาดอำนาจการต่อรองจากตลาดภายนอก	1.1 อบรมให้ความรู้แก่เกษตรกรให้รู้แนวทางในการผลิตครบวงจร 1.2 รวมกลุ่มเพื่อตกลงราคาจากพ่อค้าคนกลาง 1.3 เพิ่มช่องทางการจำหน่าย 1.4 เปิดโอกาสให้เกษตรกรเข้าถึงแหล่งเงินทุนในการประกอบอาชีพ
	2. ปัญหาขาดแคลนแหล่งกักเก็บน้ำเพื่อการอุปโภค บริโภค	อำเภอลานสกา เป็นพื้นที่ต้นน้ำ ไม่มีพื้นที่เก็บกักน้ำปริมาณมาก เมื่อฝนแล้งจึงทำให้เกิดปัญหาขาดแคลนน้ำเพื่ออุปโภคและบริโภค อาจเกิดปัญหาการแย่งน้ำเกิดขึ้นในอนาคต	2.1 สร้างฝายชะลอน้ำที่ไม่กระทบต่อสิ่งแวดล้อมและวิถีชีวิตของคนในชุมชน 2.2 สร้างจิตสำนึกให้คนในชุมชนรู้จักพึ่งตนเอง สร้างแหล่งเก็บกักน้ำไว้ใช้ภายในครัวเรือนให้เพียงพอตลอดปี (เช่น จัดหาภาชนะรองรับน้ำในฤดูฝน, ใช้น้ำอย่างประหยัด เป็นต้น)
	3. ปัญหาภัยพิบัติจากธรรมชาติ ได้แก่ น้ำท่วม น้ำแล้ง ดินโคลนถล่ม ลมพายุ ฯลฯ	สภาพพื้นที่ของอำเภอลานสกา เป็นที่ลาดชัน ในฤดูฝน จะเกิดน้ำป่าไหลหลาก น้ำกัดเซาะแนวตลิ่ง และที่ดินทำกินของราษฎร เกิดดินโคลนถล่มในฤดูแล้งจะเกิดปัญหาการขาดแคลนน้ำ	3.1 จัดทำพนังกั้นน้ำและคันคลองป้องกันการกัดเซาะตลิ่ง 3.2 ปลูกไม้ริมน้ำที่มีคุณสมบัติยึดหน้าดิน ลดการพังทลายของดิน ตลอดแนวลำคลอง ห้วย เช่น ต้นไทร

สรุปปัญหา/ความต้องการของพื้นที่ กลุ่มอำเภอโชนป่า
ประกอบด้วย 6 อำเภอ ได้แก่ ท่งสง ท่งใหญ่ บางชัน นาบอน ร่อนพิบูลย์ และพรหมคีรี จำแนกเป็นรายตำบล

1. อำเภอท่งสง

ตำบล	ประเด็นปัญหา/ความต้องการ	สาเหตุของปัญหา/ความต้องการ	แนวทางการแก้ไข
ปากแพรก	1. ด้านโครงสร้างพื้นฐาน		
	1.1 ไม่มีคูระบายน้ำ และท่อน้ำเสีย	จากสภาพพื้นที่ชุมชนเมืองช่วงฝนตกจะมีน้ำท่วมรอการระบาย เนื่องจากคูระบายน้ำ ท่อน้ำเสีย ระบายน้ำได้ช้า	ก่อสร้างท่อระบายน้ำ เพื่อป้องกันน้ำท่วมขังถนนและบ้านเรือน
	1.2 น้ำอุปโภคบริโภคไม่เพียงพอ	เนื่องจากช่วงหน้าแล้งประชาชนขาดแคลนน้ำเพื่อใช้ในการอุปโภค-บริโภค	ขยายประปาให้เข้าถึงทั่วซอย
	1.3 ไฟฟ้าถนนสาธารณะไม่ทั่วถึง	เนื่องจากประชาชนสัญจรไปมาไม่สะดวก มีอุบัติเหตุบ่อยครั้ง เกิดการลักขโมยวิ่งราวกันบ่อย	ปรับปรุงไฟถนนให้สว่างตามซอยต่างๆ และติดตั้งใหม่ในเส้นทางที่ใช้สัญจรบ่อย
	1.4 ถนนแคบ ขรุขระ เป็นหลุมเป็นบ่อ แตกร้าว การคมนาคมไม่สะดวก	เนื่องจากประชาชนหลายครัวเรือนในพื้นที่สัญจรไปมาด้วยความลำบากมาก และฝนตกน้ำท่วมเป็นเวลานาน	ซ่อมแซมผิวจราจรและไหล่ถนน

ตำบล	ประเด็นปัญหา/ความต้องการ	สาเหตุของปัญหา/ความต้องการ	แนวทางการแก้ไข
	1.5 ปัญหาคูคลองถูกถม ทำให้เส้นทางน้ำเปลี่ยนทิศทางไม่มีทางน้ำ	เนื่องจากการขยายตัวของเมือง บุกรุกทางน้ำสาธารณะ คูคลองถูกถม ทำให้ทางน้ำไหลไม่เป็นทิศทาง ทำให้เกิดน้ำท่วมในชุมชน	ขุดลอกคลองให้น้ำไหลในทิศทางตามธรรมชาติเดิม
	1.6 ไม่มีสัญญาณไฟจราจรตามทางแยก	เนื่องด้วยจุดแยก ทางโค้งต่าง ๆ มีอุบัติเหตุเกิดขึ้นบ่อยครั้ง สาเหตุจากไม่มีสัญญาณจราจร/ป้ายจราจร	ติดตั้งสัญญาณไฟจราจร/ป้ายจราจรตามทางแยก ทางโค้ง
	2. ด้านการท่องเที่ยว 2.1 ไม่มีป้ายบอกแหล่งท่องเที่ยว/ป้ายประชาสัมพันธ์ท่องเที่ยว	ขาดการประชาสัมพันธ์ด้านการท่องเที่ยว	จัดทำแผนที่ท่องเที่ยวชุมชนโดยแสดงแหล่งท่องเที่ยว ร้านค้า ร้านอาหาร ในชุมชนที่นักท่องเที่ยวสามารถเข้าถึงได้ง่าย และจัดทำป้ายแสดงความเป็นมาของสถานที่ท่องเที่ยวต่างๆ เช่น ไทย อังกฤษ จีน รวมถึงจุดที่ตั้งผ่านระบบนำทาง (GPS)
	2.2 ชุมชนเป็นแหล่งท่องเที่ยว/มีอุปสรรคด้านภาษาที่สื่อสารกับนักท่องเที่ยว	การสื่อสารระหว่างคนในชุมชนกับนักท่องเที่ยว	จัดฝึกอบรมให้กับตัวแทนหรือไกด์ของชุมชนให้มีความรู้ด้านภาษาต่าง ๆ เช่น อังกฤษ จีน
	2.3 ผู้ประกอบการบริเวณชายหาด ร้านอาหาร โรงแรม บุกรุกหาดสาธารณะโดยวางโต๊ะ เก้าอี้ และปัญหาหาบเร่ หมอนวด ฯ	การรุกรุกชายหาดสาธารณะ เช่น ร้านอาหาร โรงแรม ผู้ประกอบการหรือชาวบ้าน	หน่วยงานรัฐที่เกี่ยวข้องบังคับใช้กฎหมาย และดำเนินการตรวจสอบเป็นระยะ
ปากแพรก	3. ด้านเศรษฐกิจ 3.1 ประชาชนในพื้นที่ ว่างาน ค่าครองชีพสูง ถูกเอารัดเอาเปรียบค่าแรงงาน	การย้ายเข้ามาของแรงงานต่างถิ่นมีจำนวนมาก เกิดการขางขันด้านแรงงาน	ส่งเสริมอาชีพให้มีกลุ่มอาชีพต่างๆ ที่มีอยู่และสร้างอาชีพใหม่ ให้คนไม่ว่างงาน ให้ทุกคนพึ่งพาตนเองได้อย่างยั่งยืน
	3.2 สินค้ามีราคาสูง	สินค้าบางประเภทต้องนำเข้า ซึ่งมีต้นทุนค่าขนส่งที่เพิ่มมากขึ้น	ควบคุมตรวจสอบให้เป็นไปตามกลไกราคาของตลาด
	3.3 ร้านค้าชุมชน/หมู่บ้านมีรายได้ลดลง	การเพิ่มจำนวนร้านสะดวกซื้อเซเว่นอีเลฟเว่น ที่มีจำนวนมาก	ควบคุมจำกัดจำนวนร้านสะดวกซื้อ
	3.4 ขาดการเอาใจใส่ในด้านการเกษตร	เกษตรกรขาดความรู้ความเข้าใจ ในการทำการเกษตร	ส่งเสริม สนับสนุน การเชื่อมโยงของภาคการเกษตรกับการท่องเที่ยว และเพิ่มคุณค่าผลผลิตทางการเกษตรสู่สินค้าผลิตภัณฑ์ชุมชน
	4. ด้านสิ่งแวดล้อม 4.1 ปัญหาน้ำขังและน้ำเสีย	น้ำท่วมขังเป็นระยะเวลานานทำให้เกิดน้ำเน่าเสียและส่งกลิ่นเหม็น	ท่อระบายน้ำ
	4.2 ปัญหาการเก็บขยะ	ปริมาณขยะที่เพิ่มมากขึ้นทุกวัน ทำให้เกิดขยะที่มีปริมาณมาก เกิดมลพิษจากขยะ	อบรมให้ความรู้การคัดแยกขยะและการนำมาใช้ให้เกิดประโยชน์ สร้างจิตสำนึกให้คนในชุมชน รวมถึงการบริหารจัดการและพัฒนาระบบการกำจัดขยะแบบผสมผสาน ลดการใช้เตาเผา มุ่งเน้นการจัดการและเทคโนโลยีที่เป็นมิตรต่อสิ่งแวดล้อมเพื่อลดภาวะโลกร้อนและมลพิษ
	4.3 ปัญหาทรัพยากรธรรมชาติถูกทำลาย	การขยายเมืองเพื่อรองรับนักท่องเที่ยวที่เข้ามาทำให้เกิดการบุกรุกทรัพยากรธรรมชาติถูกทำลาย	จัดอบรมให้ความรู้ในเรื่องการอนุรักษ์ทรัพยากรธรรมชาติและสิ่งแวดล้อม เพื่อให้คนรุ่นหลังได้ทราบ
	4.4 ปัญหาภัยแล้ง	เนื่องจากช่วงหน้าแล้งประชาชนขาดแคลนน้ำเพื่อใช้อุปโภค-บริโภค	พัฒนาแหล่งน้ำตามธรรมชาติ ขุดลอกให้สามารถพร้อมใช้งานได้

	4.5 ที่สาธารณชนถูกบุกรุก (คู , คลอง) ทำให้น้ำเปลี่ยนทิศทาง	เนื่องจากการขยายตัวของเมืองบุกรุกทางน้ำสาธารณะ คูคลองถูกถมทำให้ทางน้ำไหลไม่เป็นทิศทาง ทำให้เกิดน้ำท่วมในชุมชน	ขุดลอกคลองให้น้ำไหลในทิศทางตามธรรมชาติ
ตำบล	ประเด็นปัญหา/ความต้องการ	สาเหตุของปัญหา/ความต้องการ	แนวทางการแก้ไข
	5. ด้านสังคม 5.1 ปัญหาประชากรแฝง/ต่างด้าว/ชุมชนแออัด	เนื่องจากทุ่งสงเป็นเมืองชุมทางจึงมีประชากรแฝงเข้ามาท่องเที่ยวหรือประกอบอาชีพ เป็นจำนวนมากทำให้เกิดชุมชนที่แออัด	หน่วยงานรัฐที่เกี่ยวข้องบังคับใช้ กฎหมาย และดำเนินการตรวจสอบเป็นระยะ
	5.2 ความไม่ปลอดภัยในชีวิตและทรัพย์สิน	ด้วยมีประชากรแฝงที่เคลื่อนย้ายเข้ามาในพื้นที่อยู่เสมอทำให้เกิดอาชญากรรมเล็กน้อยเพิ่มมากขึ้น ส่งผลให้เกิดความไม่ปลอดภัยในชีวิตและทรัพย์สินของประชาชน อีกทั้งรวมถึงปัญหาเสพติด	ติดตั้งกล้องวงจรปิด ในจุดที่มีความเสี่ยงต่างๆ
	5.3 สมาชิกในชุมชนบางกลุ่มยังไม่ให้ความร่วมมือในกิจกรรมชุมชน	ด้วยสภาพสังคมดั้งเดิมของอำเภอทุ่งสงเป็นสังคมเครือญาติที่เปลี่ยนแปลงไป ซึ่งเกิดการที่ประชากรจากที่อื่นย้ายเข้ามาอยู่เพื่อประกอบอาชีพ หารายได้ ไม่ให้ความร่วมมือในชุมชนเมื่อมีกิจกรรมต่างๆส่งผลทำให้ความร่วมมือต่างๆไม่สามารถดำเนินการได้ รวมถึงการสืบสานขนบธรรมเนียมประเพณีท้องถิ่นค่อนข้างน้อยลง	สร้างการตระหนักให้เกิดกับคนต่างถิ่นที่เข้ามาอยู่ในอำเภอทุ่งสง ให้รักอำเภอทุ่งสง ช่วยกันดูแลอำเภอทุ่งสง
ปากแพรก	5.4 การรวมกลุ่มไม่เข้มแข็งเท่าที่ควร คนสืบสานขนบธรรมเนียมประเพณีน้อยมาก มีความล่อแหลมทางวัฒนธรรม/วัฒนธรรมตะวันตกเข้ามามาก	ด้วยสภาพสังคมดั้งเดิมของอำเภอทุ่งสงที่เป็นสังคมเครือญาติ ที่เปลี่ยนแปลงไป ซึ่งเกิดการที่ประชากรจากที่อื่นย้ายเข้ามาอยู่เพื่อประกอบอาชีพ หารายได้ ไม่ให้ความร่วมมือในชุมชนเมื่อมีกิจกรรมต่างๆ ส่งผลทำให้ความร่วมมือต่างๆไม่สามารถดำเนินการได้ รวมถึงการสืบสานขนบธรรมเนียมประเพณีท้องถิ่นค่อนข้างน้อยลง	สร้างการตระหนักให้เกิดกับคนต่างถิ่นและนักเรียน นักศึกษา ในการช่วยกันสืบทอดขนบธรรมเนียมประเพณีท้องถิ่นไว้ให้กับคนรุ่นหลัง
	5.5 ไม่มีที่ทำการชุมชน/กลุ่ม/องค์กร	ไม่มีศาลาชุมชนหรือที่ทำการชุมชน สำหรับ การทำงาน จัดประชุม	ขอสนับสนุนงบประมาณในการก่อสร้างศาลาที่ทำการชุมชน
	5.6 ปัญหาการหย่าร้าง แยกแยกของครอบครัว	ปัญหาการหย่าร้างมีผลกระทบทำให้เด็กในสังคมไทยก่อปัญหาทางสังคมมากมาย ด้วยสาเหตุที่เด็กอยู่ในครอบครัวแตกแยก จะขาดความรัก ความอบอุ่น มีความรู้สึกไม่มั่นคง	การส่งเสริมสัมพันธ์ภาพที่ดีในครอบครัว เพื่อสร้างความรัก ความอบอุ่น และความเข้าใจภายในครอบครัว การปลูกฝังให้มีวิถีการดำเนินชีวิตที่ดีและถูกต้อง
	6. ด้านการศึกษา ศาสนา และกีฬา 6.1 ปัญหาขาดความรู้ด้านเทคโนโลยีใหม่ๆ	ปัญหาด้านบุคลากร บุคลากรขาดความรู้ ความเข้าใจ และปัญหาด้านวัสดุ อุปกรณ์ และงบประมาณ	ขอรับเงินสนับสนุนในการสนับสนุนด้านบุคลากร และด้านวัสดุ อุปกรณ์
6.2 ไม่มีสถานที่/อุปกรณ์ในการออกกำลังกาย	ไม่มีสถานที่/อุปกรณ์ในการออกกำลังกาย	ขอรับเงินสนับสนุนในการจัดหาอุปกรณ์ในการออกกำลังกาย และหาสถานที่ออกกำลังกายในชุมชน	
	7. ด้านสาธารณสุข 7.1 ปัญหาสุนัข/แมวจรจัดในชุมชน	ปริมาณสุนัข และแมวจรจัดที่มีการเพิ่มปริมาณมากขึ้น	เทศบาล หรือหน่วยงานที่เกี่ยวข้องควบคุมปริมาณ ขึ้นทะเบียน ทำหมัน ฉีดยักันพิษสุนัขบ้า
ชะมาย	1. ด้านโครงสร้างพื้นฐาน 1.1 ไม่มีคูระบายน้ำ และท่อน้ำเสีย	จากสภาพพื้นที่ชุมชนเมืองช่วงฝนตกจะมีน้ำท่วมรอการระบาย เนื่องจากคูระบายน้ำ ท่อน้ำเสีย ระบายน้ำได้ช้า	ก่อสร้างท่อระบายน้ำ เพื่อป้องกันน้ำท่วมขังถนนและบ้านเรือน

	1.2 น้ำอุปโภคบริโภคไม่เพียงพอ	เนื่องจากช่วงหน้าแล้งประชาชนขาดแคลนน้ำเพื่อใช้ในการอุปโภค-บริโภค	ขยายประปาให้เข้าถึงทั่วซอย
--	-------------------------------	--	----------------------------

ตำบล	ประเด็นปัญหา/ความต้องการ	สาเหตุของปัญหา/ความต้องการ	แนวทางการแก้ไข
	1.3 ไฟฟ้าถนนสาธารณะไม่ทั่วถึง	เนื่องจากประชาชนสัญจรไปมาไม่สะดวก มีอุบัติเหตุบ่อยครั้ง เกิดการลักขโมยวิ่งราวกันบ่อย	ปรับปรุงไฟถนนให้สว่างตามซอยต่างๆ และติดตั้งใหม่ในเส้นทางที่ใช้สัญจรบ่อย
	1.4 ถนนแคบ ซ้ำรูด เป็นหลุมเป็นบ่อ แตกร้าว การคมนาคมไม่สะดวก	เนื่องจากประชาชนหลายครัวเรือนในพื้นที่สัญจรไปมาด้วยความลำบากมาก และฝนตกน้ำท่วมเป็นเวลานาน	ซ่อมแซมผิวจราจรและไหล่ถนน
	1.5 ปัญหาคลองถูกถม ทำให้เส้นทางน้ำเปลี่ยนทิศทางไม่มีทางน้ำ	เนื่องจากการขยายตัวของเมือง บุกรุกทางน้ำสาธารณะ คูคลองถูกถม ทำให้ทางน้ำไหลไม่เป็นที่ทาง ทำให้เกิดน้ำท่วมในชุมชน	ขุดลอกคลองให้น้ำไหลในทิศทางตามธรรมชาติเดิม
	1.6 ไม่มีสัญญาณไฟจราจรตามทางแยก	เนื่องด้วยจุดแยก ทางโค้งต่าง ๆ มีอุบัติเหตุเกิดขึ้นบ่อยครั้ง สาเหตุจากไม่มีสัญญาณจราจร/ป้ายจราจร	ติดตั้งสัญญาณไฟจราจร/ป้ายจราจรตามทางแยก ทางโค้ง
ชะมาย	2. ด้านการท่องเที่ยว		
	2.1 ไม่มีป้ายบอกแหล่งท่องเที่ยว/ป้ายประชาสัมพันธ์ท่องเที่ยว	ขาดการประชาสัมพันธ์ด้านการท่องเที่ยว	จัดทำแผนที่ท่องเที่ยวชุมชนโดยแสดงแหล่งท่องเที่ยว ร้านค้า ร้านอาหาร ในชุมชนที่นักท่องเที่ยวสามารถเข้าถึงได้ง่าย และจัดทำป้ายแสดงความเป็นมาของสถานที่ท่องเที่ยวต่าง ๆ เช่น ไทย อังกฤษ จีน รวมถึงจุดที่ตั้งผ่านระบบนำทาง (GPS)
	2.2 ชุมชนเป็นแหล่งท่องเที่ยว/มีอุปสรรคด้านภาษาที่สื่อสารกับนักท่องเที่ยว	การสื่อสารระหว่างคนในชุมชนกับนักท่องเที่ยว	จัดฝึกอบรมให้กับตัวแทนหรือไกด์ของชุมชนให้มีความรู้ด้านภาษาต่างๆ เช่น อังกฤษ จีน
	2.3 ผู้ประกอบการบริเวณชายหาด ร้านอาหาร โรงแรม บุกรุกหาดสาธารณะโดยวางโต๊ะ เก้าอี้ และปัญหาหาบเร่ หมอนวด ๆ	การรุกรานทำลายชายหาดสาธารณะ เช่น ร้านอาหาร โรงแรม ผู้ประกอบการ หรือชาวบ้าน	หน่วยงานรัฐที่เกี่ยวข้องบังคับใช้กฎหมาย และดำเนินการตรวจสอบเป็นระยะ
	3. ด้านเศรษฐกิจ		
	3.1 ประชาชนในพื้นที่ว่างงาน ค่าครองชีพสูง ถูกเอารัดเอาเปรียบค่าแรงงาน	การย้ายเข้ามาของแรงงานต่างถิ่นมีจำนวนมาก เกิดการขางขันด้านแรงงาน	ส่งเสริมอาชีพให้กลุ่มอาชีพต่างๆ ที่มีอยู่และสร้างอาชีพใหม่ ให้นักไม่ว่างงาน ให้ทุกคนพึ่งพาตนเองได้อย่างยั่งยืน
	3.2 สินค้ามีราคาสูง	สินค้าบางประเภทต้องนำเข้า ซึ่งมีต้นทุนค่าขนส่งที่เพิ่มมากขึ้น	ควบคุมตรวจสอบให้เป็นไปตามกลไกราคาของตลาด
	3.3 ร้านค้าชุมชน/หมู่บ้านมีรายได้ลดลง	การเพิ่มจำนวนร้านสะดวกซื้อเซเว่นอีเลฟเว่น ที่มีจำนวนมาก	ควบคุมจำกัดจำนวนร้านสะดวกซื้อ
	3.4 ขาดการเอาใจใส่ในด้านการเกษตร	เกษตรกรขาดความรู้ความเข้าใจ ในการทำการเกษตร	ส่งเสริม สนับสนุน การเชื่อมโยงของภาคการเกษตรกับการท่องเที่ยว และเพิ่มคุณค่าผลผลิตทางการเกษตรสู่สินค้าผลิตภัณฑ์ชุมชน
	4. ด้านสิ่งแวดล้อม		
	4.1 ปัญหาน้ำขังและเน่าเสีย	น้ำท่วมขังเป็นระยะเวลาทำให้เกิดน้ำเน่าเสียและส่งกลิ่นเหม็น	ท่อระบายน้ำ
	4.2 ปัญหาการเก็บขยะ	ปริมาณขยะที่เพิ่มมากขึ้นทุกวัน ทำให้เกิดขยะที่มีปริมาณมาก เกิดมลพิษจากขยะ	อบรมให้ความรู้การคัดแยกขยะและการนำมาใช้ให้เกิดประโยชน์สร้างจิตสำนึกให้คนในชุมชน รวมถึงการบริหารจัดการและพัฒนาระบบการกำจัดขยะแบบผสมผสาน ลดการใช้เตาเผา มุ่งเน้นการจัดการและเทคโนโลยีที่เป็นมิตรต่อสิ่งแวดล้อมเพื่อลดสภาวะโลกร้อน และมลพิษ

ตำบล	ประเด็นปัญหา/ความต้องการ	สาเหตุของปัญหา/ความต้องการ	แนวทางการแก้ไข
	4.3 ปัญหาทรัพยากรธรรมชาติถูกทำลาย	การขยายเมืองเพื่อรองรับนักท่องเที่ยวที่เข้ามาทำให้เกิดการบุกรุกทรัพยากรธรรมชาติถูกทำลาย	จัดอบรมให้ความรู้ในเรื่องการอนุรักษ์ทรัพยากรธรรมชาติและสิ่งแวดล้อม เพื่อให้คนรุ่นหลังได้ทราบ
	4.4 ปัญหาภัยแล้ง	เนื่องจากช่วงหน้าแล้งประชาชนขาดแคลนน้ำเพื่อใช้อุปโภค-บริโภค	พัฒนาแหล่งน้ำตามธรรมชาติ ขุดลอกให้สามารถพร้อมใช้งานได้
	4.5 ที่สาธารณะถูกบุกรุก (คู , คลอง) ทำให้น้ำเปลี่ยนทิศทาง	เนื่องจากการขยายตัวของเหมืองบุกรุกทางน้ำสาธารณะ คูคลองถูกถม ทำให้ทางน้ำไหลไม่เป็นทิศทาง ทำให้เกิดน้ำท่วมในชุมชน	ขุดลอกคลองให้น้ำไหลในทิศทางตามธรรมชาติ
ชะมาย	5. ด้านสังคม		
	5.1 ปัญหาประชากรแฝง/ต่างด้าว/ชุมชนแออัด	เนื่องจากทุ่งสงเป็นเมืองชุมทางจึงมีประชากรแฝงเข้ามาท่องเที่ยวหรือประกอบอาชีพ เป็นจำนวนมากทำให้เกิดชุมชนที่แออัด	หน่วยงานรัฐที่เกี่ยวข้องบังคับใช้ กฎหมาย และดำเนินการตรวจสอบเป็นระยะ
	5.2 ความไม่ปลอดภัยในชีวิตและทรัพย์สิน	ด้วยมีประชากรแฝงที่เคลื่อนย้ายเข้ามาในพื้นที่อยู่เสมอทำให้เกิดอาชญากรรมเล็กน้อยเพิ่มมากขึ้น ส่งผลให้เกิดความไม่ปลอดภัยในชีวิตและทรัพย์สินของประชาชน อีกทั้งรวมถึงปัญหาเสพติด	ติดตั้งกล้องวงจรปิด ในจุดที่มีความเสี่ยงต่าง ๆ
	5.3 สมาชิกในชุมชนบางกลุ่มยังไม่ให้ความร่วมมือในกิจกรรมชุมชน	ด้วยสภาพสังคมดั้งเดิมของอำเภอทุ่งสงเป็นสังคมเครือญาติที่เปลี่ยนแปลงไป ซึ่งเกิดจากการที่ประชากรจากที่อื่นย้ายเข้ามาอยู่เพื่อประกอบอาชีพหารายได้ ไม่ให้ความร่วมมือในชุมชนเมื่อมีกิจกรรมต่างๆ ส่งผลทำให้ความร่วมมือต่างๆ ไม่สามารถดำเนินการได้ รวมถึงการสืบสานขนบธรรมเนียมประเพณีท้องถิ่นค่อยน้อยลง	สร้างการตระหนักให้เกิดกับคนต่างถิ่นที่เข้ามาอยู่ในอำเภอทุ่งสง ให้รักอำเภอทุ่งสงช่วยกันดูแลอำเภอทุ่งสง
	5.4 การรวมกลุ่มไม่เข้มแข็งเท่าที่ควร คนสืบสานขนบธรรมเนียมประเพณีน้อยมาก มีความล่อแหลมทางวัฒนธรรม/วัฒนธรรมตะวันตกเข้ามามาก	ด้วยสภาพสังคมดั้งเดิมของอำเภอทุ่งสงที่เป็นสังคมเครือญาติ ที่เปลี่ยนแปลงไป ซึ่งเกิดจากการที่ประชากรจากที่อื่นย้ายเข้ามาอยู่เพื่อประกอบอาชีพหารายได้ ไม่ให้ความร่วมมือในชุมชนเมื่อมีกิจกรรมต่าง ส่งผลทำให้ความร่วมมือต่างๆ ไม่สามารถดำเนินการได้ รวมถึงการสืบสานขนบธรรมเนียมประเพณีท้องถิ่นค่อยน้อยลง	สร้างการตระหนักให้เกิดกับคนต่างถิ่นและนักเรียน นักศึกษา ในการช่วยกันสืบทอดขนบธรรมเนียมประเพณีท้องถิ่นไว้ให้กับคนรุ่นหลัง
	5.5 ไม่มีที่ทำการชุมชน/กลุ่ม/องค์กร	ไม่มีศาลาชุมชนหรือที่ทำการชุมชน สำหรับ การทำงาน จัดประชุม	ขอสนับสนุนงบประมาณในการก่อสร้างศาลาที่ทำการชุมชน
	5.6 ปัญหาการหย่าร้าง แยกแยกของครอบครัว	ปัญหาการหย่าร้างมีผลกระทบต่อเด็กในสังคมไทยก่อปัญหาทางสังคมมากมาย ด้วยสาเหตุที่เด็กอยู่ในครอบครัวแตกแยก จะขาดความรัก ความอบอุ่น มีความรู้สึกไม่มั่นคง	การส่งเสริมสัมพันธ์ที่ดีในครอบครัว เพื่อสร้างความรัก ความอบอุ่น และความเข้าใจภายในครอบครัว การปลูกฝังให้มีวิถีการดำเนินชีวิตที่ดีและถูกต้อง
	6. ด้านการศึกษาศาสนาและกีฬา		
	6.1 ปัญหาขาดความรู้ด้านเทคโนโลยีใหม่ๆ	ปัญหาด้านบุคลากร บุคลากรขาดความรู้ ความเข้าใจ และปัญหาด้านวัสดุ อุปกรณ์ และงบประมาณ	ขอรับเงินสนับสนุนในการสนับสนุนด้านบุคลากร และด้านวัสดุ อุปกรณ์
6.2 ไม่มีสถานที่/อุปกรณ์ในการออกกำลังกาย	ไม่มีสถานที่/อุปกรณ์ในการออกกำลังกาย	ขอรับเงินสนับสนุนในการจัดหาอุปกรณ์ในการออกกำลังกาย และหาสถานที่ออกกำลังกายในชุมชน	

ตำบล	ประเด็นปัญหา/ความต้องการ	สาเหตุของปัญหา/ความต้องการ	แนวทางการแก้ไข
	7. ด้านสาธารณสุข 7.1 ปัญหาสุขน/แมวจรจัดในชุมชน	ปริมาณสุนัข และแมวจรจัดที่มีการเพิ่มปริมาณมากขึ้น	เทศบาล หรือหน่วยงานที่เกี่ยวข้องควบคุมปริมาณ ขึ้นทะเบียน ทำหมัน ฉีดยากันพิษสุนัขบ้า
เขาขาว	1. ด้านโครงสร้างพื้นฐาน 1.1 ไม่มีคูระบายน้ำ และท่อน้ำเสีย	จากสภาพพื้นที่ชุมชนเมืองช่วงฝนตกจะมีน้ำท่วมรอการระบาย เนื่องจากคูระบายน้ำ ท่อน้ำเสีย ระบายน้ำได้ช้า	ก่อสร้างท่อระบายน้ำ เพื่อป้องกันน้ำท่วมขังถนนและบ้านเรือน
	1.2 น้ำอุปโภคบริโภคไม่เพียงพอ	เนื่องจากช่วงหน้าแล้งประชาชนขาดแคลนน้ำเพื่อใช้ในการอุปโภคบริโภค	ขยายประปาให้เข้าถึงทั่วซอย
	1.3 ไฟฟ้าถนนสาธารณะไม่ทั่วถึง	เนื่องจากประชาชนสัญจรไปมาไม่สะดวก มีอุบัติเหตุบ่อยครั้ง เกิดการลักขโมยวิ่งราวกันบ่อย	ปรับปรุงไฟถนนให้สว่างตามซอยต่างๆ และติดตั้งใหม่ในเส้นทางที่ใช้สัญจรบ่อย
	1.4 ถนนแคบ ซ้ำรูด เป็นหลุมเป็นบ่อ แตกร้าว การคมนาคมไม่สะดวก	เนื่องจากประชาชนหลายครัวเรือนในพื้นที่สัญจรไปมาด้วยความลำบากมาก และฝนตกน้ำท่วมเป็นเวลานาน	ซ่อมแซมผิวจราจรและไหลถนน
	1.5 ปัญหาคลองถูกถม ทำให้เส้นทางน้ำเปลี่ยนทิศทางไม่มีทางน้ำ	เนื่องจากการขยายตัวของเมือง บุกรุกทางน้ำสาธารณะ คูคลองถูกถม ทำให้ทางน้ำไหลไม่เป็นทิศทาง ทำให้เกิดน้ำท่วมในชุมชน	ขุดลอกคลองให้น้ำไหลในทิศทางตามธรรมชาติเดิม
	1.6 ไม่มีสัญญาณไฟจราจรตามทางแยก	เนื่องด้วยจุดแยก ทางโค้งต่างๆ มีอุบัติเหตุเกิดขึ้นบ่อยครั้ง สาเหตุจากไม่มีสัญญาณจราจร/ป้ายจราจร	ติดตั้งสัญญาณไฟจราจร/ป้ายจราจรตามทางแยก ทางโค้ง
	2. ด้านการท่องเที่ยว 2.1 ไม่มีป้ายบอกแหล่งท่องเที่ยว/ป้ายประชาสัมพันธ์ท่องเที่ยว	ขาดการประชาสัมพันธ์ด้านการท่องเที่ยว	จัดทำแผนที่ท่องเที่ยวชุมชนโดยแสดงแหล่งท่องเที่ยว ร้านค้า ร้านอาหาร ในชุมชนที่นักท่องเที่ยวสามารถเข้าถึงได้ง่าย และจัดทำป้ายแสดงความเป็นมาของสถานที่ท่องเที่ยวต่างๆ เช่น ไทย อังกฤษ จีน รวมถึงจุดที่ตั้งผ่านระบบนำทาง (GPS)
	2.2 ชุมชนเป็นแหล่งท่องเที่ยว/มีอุปสรรคด้านภาษาที่สื่อสารกับนักท่องเที่ยว	การสื่อสารระหว่างคนในชุมชนกับนักท่องเที่ยว	จัดฝึกอบรมให้กับตัวแทนหรือไกด์ของชุมชนให้มีความรู้ด้านภาษาต่างๆ เช่น อังกฤษ จีน
	2.3 ผู้ประกอบการบริเวณชายหาด ร้านอาหาร โรงแรม บุกรุกชายหาดสาธารณะโดยวางโต๊ะ เก้าอี้ และปัญหาหาบเร่ หมอนวดๆ	การรุกล้ำชายหาดสาธารณะ เช่น ร้านอาหาร โรงแรม ผู้ประกอบการ หรือชาวบ้าน	หน่วยงานรัฐที่เกี่ยวข้องบังคับใช้กฎหมาย และดำเนินการตรวจสอบเป็นระยะ
	3. ด้านเศรษฐกิจ 3.1 ประชาชนในพื้นที่ วางงาน ค่าครองชีพสูง ถูกเอารัดเอาเปรียบค่าแรงงาน	การย้ายเข้ามาของแรงงานต่างถิ่นมีจำนวนมาก เกิดการขางขันด้านแรงงาน	ส่งเสริมอาชีพให้มีกลุ่มอาชีพต่างๆ ที่มีอยู่และสร้างอาชีพใหม่ ให้คนไม่ว่างงาน ให้ทุกคนพึ่งพาตนเองได้อย่างยั่งยืน
	3.2 สินค้ามีราคาสูง	สินค้าบางประเภทต้องนำเข้า ซึ่งมีต้นทุนค่าขนส่งที่เพิ่มมากขึ้น	ควบคุมตรวจสอบให้เป็นไปตามกลไกราคาของตลาด
	3.3 ร้านค้าชุมชน/หมู่บ้านมีรายได้ลดลง	การเพิ่มจำนวนร้านสะดวกซื้อเซเว่นอีเลฟเว่น ที่มีจำนวนมาก	ควบคุมจำกัดจำนวนร้านสะดวกซื้อ
	3.4 ขาดการเอาใจใส่ในด้านการเกษตร	เกษตรกรขาดความรู้ความเข้าใจ ในการทำการเกษตร	ส่งเสริม สนับสนุน การเชื่อมโยงของภาคการเกษตรกับการท่องเที่ยว และเพิ่มคุณค่าผลผลิตทางการเกษตรสู่สินค้าผลิตภัณฑ์ชุมชน

ตำบล	ประเด็นปัญหา/ความต้องการ	สาเหตุของปัญหา/ความต้องการ	แนวทางการแก้ไข
เขาวัว	4. ด้านสิ่งแวดล้อม		
	4.1 ปัญหาน้ำขังและเน่าเสีย	น้ำท่วมขังเป็นระยะเวลานานทำให้เกิดน้ำเน่าเสียและส่งกลิ่นเหม็น	ท่อระบายน้ำ
	4.2 ปัญหาการเก็บขยะ	ปริมาณขยะที่เพิ่มมากขึ้นทุกวัน ทำให้เกิดขยะที่มีปริมาณมาก เกิดมลพิษจากขยะ	อบรมให้ความรู้การคัดแยกขยะและการนำมาใช้ให้เกิดประโยชน์สร้างจิตสำนึกให้คนในชุมชน รวมถึงการบริหารจัดการและพัฒนาระบบการกำจัดขยะแบบผสมผสาน ลดการใช้เตาเผา มุ่งเน้นการจัดการและเทคโนโลยีที่เป็นมิตรต่อสิ่งแวดล้อมเพื่อลดสภาวะโลกร้อน และมลพิษ
	4.3 ปัญหาทรัพยากรธรรมชาติถูกทำลาย	การขยายเมืองเพื่อรองรับนักท่องเที่ยวที่เข้ามาทำให้เกิดการบุกรุกทรัพยากรธรรมชาติถูกทำลาย	จัดอบรมให้ความรู้ในเรื่องการอนุรักษ์ทรัพยากรธรรมชาติและสิ่งแวดล้อม เพื่อให้คนรุ่นหลังได้ทราบ
	4.4 ปัญหาภัยแล้ง	เนื่องจากช่วงหน้าแล้งประชาชนขาดแคลนน้ำเพื่อใช้อุปโภค-บริโภค	พัฒนาแหล่งน้ำตามธรรมชาติ ขุดลอกให้สามารถพร้อมใช้งานได้
	4.5 ที่สาธารณะถูกบุกรุก (คู , คลอง) ทำให้น้ำเปลี่ยนทิศทาง	เนื่องจากการขยายตัวของเหมืองบุกรุกทางน้ำสาธารณะ คูคลองถูกถม ทำให้ทางน้ำไหลไม่เป็นทิศทาง ทำให้เกิดน้ำท่วมในชุมชน	ขุดลอกคลองให้น้ำไหลในทิศทางตามธรรมชาติ
	5. ด้านสังคม		
	5.1 ปัญหาประชากรแฝง/ต่างด้าว/ชุมชนแออัด	เนื่องจากทุ่งสงเป็นเมืองชุมทางจึงมีประชากรแฝงเข้ามาท่องเที่ยวหรือประกอบอาชีพ เป็นจำนวนมากทำให้เกิดชุมชนที่แออัด	หน่วยงานรัฐที่เกี่ยวข้องบังคับใช้ กฎหมาย และดำเนินการตรวจสอบเป็นระยะ
	5.2 ความไม่ปลอดภัยในชีวิตและทรัพย์สิน	ด้วยมีประชากรแฝงที่เคลื่อนย้ายเข้ามาในพื้นที่อยู่เสมอทำให้เกิดอาชญากรรมเล็กน้อยเพิ่มมากขึ้น ส่งผลให้เกิดความไม่ปลอดภัยในชีวิตและทรัพย์สินของประชาชน อีกทั้งรวมถึงปัญหาเสพติด	ติดตั้งกล้องวงจรปิด ในจุดที่มีความเสี่ยงต่าง ๆ
	5.3 สมาชิกในชุมชนบางกลุ่มยังไม่ให้ความร่วมมือในกิจกรรมชุมชน	ด้วยสภาพสังคมดั้งเดิมของอำเภอทุ่งสงเป็นสังคมเครือญาติที่เปลี่ยนแปลงไป ซึ่งเกิดจากการที่ประชากรจากที่อื่นย้ายเข้ามาอยู่เพื่อประกอบอาชีพหารายได้ ไม่ให้ความร่วมมือในชุมชนเมื่อมีกิจกรรมต่างๆส่งผลทำให้ความร่วมมือต่างๆไม่สามารถดำเนินการได้ รวมถึงการสืบสานขนบธรรมเนียมประเพณีท้องถิ่นค่อยน้อยลง	สร้างการตระหนักให้เกิดขึ้นกับคนต่างถิ่นที่เข้ามาอยู่ในอำเภอทุ่งสง ให้รักอำเภอบูรณช่วยกันดูแลอำเภอบูรณ
5.4 การรวมกลุ่มไม่เข้มแข็งเท่าที่ควร คนสืบสานขนบธรรมเนียมประเพณีน้อยมาก มีความล่อแหลมทางวัฒนธรรม/วัฒนธรรมตะวันตกเข้ามามาก	ด้วยสภาพสังคมดั้งเดิมของอำเภอทุ่งสงที่เป็นสังคมเครือญาติ ที่เปลี่ยนแปลงไป ซึ่งเกิดจากการที่ประชากรจากที่อื่นย้ายเข้ามาอยู่เพื่อประกอบอาชีพหารายได้ ไม่ให้ความร่วมมือในชุมชนเมื่อมีกิจกรรมต่าง ส่งผลทำให้ความร่วมมือต่างๆไม่สามารถดำเนินการได้ รวมถึงการสืบสานขนบธรรมเนียมประเพณีท้องถิ่นค่อยน้อยลง	สร้างการตระหนักให้เกิดขึ้นกับคนต่างถิ่นและนักเรียน นักศึกษา ในการช่วยกันสืบสานขนบธรรมเนียมประเพณีท้องถิ่นไว้ให้กับคนรุ่นหลัง	
5.5 ไม่มีที่ทำการชุมชน/กลุ่ม/องค์กร	ไม่มีศาลาชุมชนหรือที่ทำการชุมชน สำหรับ การทำงาน จัดประชุม	ขอสนับสนุนงบประมาณในการก่อสร้างศาลาที่ทำการชุมชน	

ตำบล	ประเด็นปัญหา/ความต้องการ	สาเหตุของปัญหา/ความต้องการ	แนวทางการแก้ไข
เขาวัว	5.6 ปัญหาการหย่าร้าง แยกแยกของครอบครัว	ปัญหาการหย่าร้างมีผลกระทบต่อเด็กในสังคมไทยก่อปัญหาทางสังคมมากมาย ด้วยสาเหตุที่เด็กอยู่ในครอบครัวแตกแยก จะขาดความรัก ความอบอุ่น มีความรู้สึกไม่มั่นคง	การส่งเสริมสัมพันธ์ภาพที่ดีในครอบครัว เพื่อสร้างความรัก ความอบอุ่น และความเข้าใจภายในครอบครัว การปลูกฝังให้มีวิถีการดำเนินชีวิตที่ดีและถูกต้อง
	6. ด้านการศึกษาศาสนาและกีฬา		
	6.1 ปัญหาขาดความรู้ด้านเทคโนโลยีใหม่ๆ	ปัญหาด้านบุคลากร บุคลากรขาดความรู้ ความเข้าใจ และปัญหาด้านวัสดุ อุปกรณ์ และงบประมาณ	ขอรับเงินสนับสนุนในการสนับสนุนด้านบุคลากร และด้านวัสดุ อุปกรณ์
	6.2 ไม่มีสถานที่/อุปกรณ์ในการออกกำลังกาย	ไม่มีสถานที่/อุปกรณ์ในการออกกำลังกาย	ขอรับเงินสนับสนุนในการจัดหาอุปกรณ์ในการออกกำลังกาย และหาสถานที่ออกกำลังกายในชุมชน
เขาวัว	7. ด้านสาธารณสุข		
	7.1 ปัญหาสุนัข/แมวจรจัดในชุมชน	ปริมาณสุนัข และแมวจรจัดที่มีการเพิ่มปริมาณมากขึ้น	เทศบาล หรือหน่วยงานที่เกี่ยวข้องควบคุมปริมาณ ขึ้นทะเบียน ทำหมัน ฉีดยากันพิษสุนัขบ้า
นาโพธิ์	1. ด้านโครงสร้างพื้นฐาน		
	1.1 ไม่มีคูระบายน้ำ และท่อน้ำเสีย	จากสภาพพื้นที่ชุมชนเมืองช่วงฝนตกจะมีน้ำท่วมการระบาย เนื่องจากคูระบายน้ำ ท่อน้ำเสีย ระบายน้ำได้ช้า	ก่อสร้างท่อระบายน้ำ เพื่อป้องกันน้ำท่วมขังถนนและบ้านเรือน
	1.2 น้ำอุปโภคบริโภคไม่เพียงพอ	เนื่องจากช่วงหน้าแล้งประชาชนขาดแคลนน้ำเพื่อใช้ในการอุปโภค-บริโภค	ขยายประปาให้เข้าถึงทั่วซอย
	1.3 ไฟฟ้าถนนสาธารณะไม่ทั่วถึง	เนื่องจากประชาชนสัญจรไปมาไม่สะดวก มีอุบัติเหตุบ่อยครั้ง เกิดการลักขโมยวิ่งรวกันบ่อย	ปรับปรุงไฟถนนให้สว่างตามซอยต่างๆ และติดตั้งใหม่ในเส้นทางที่ใช้สัญจรบ่อย
	1.4 ถนนแคบ ชำรุด เป็นหลุมเป็นบ่อ แตกร้าว การคมนาคมไม่สะดวก	เนื่องจากประชาชนหลายครัวเรือนในพื้นที่สัญจรไปมาด้วยความลำบากมาก และฝนตกน้ำท่วมเป็นเวลานาน	ซ่อมแซมผิวจราจรและไหล่ถนน
	1.5 ปัญหาคลองถูกถม ทำให้เส้นทางน้ำเปลี่ยนทิศทางไม่มีทางน้ำ	เนื่องจากการขยายตัวของเมือง บุกรุกทางน้ำสาธารณะ คูคลองถูกถม ทำให้ทางน้ำไหลไม่เป็นทิศทาง ทำให้เกิดน้ำท่วมในชุมชน	ขุดลอกคลองให้น้ำไหลในทิศทางตามธรรมชาติเดิม
1.6 ไม่มีสัญญาณไฟจราจรตามทางแยก	เนื่องด้วยจุดแยก ทางโค้งต่างๆ มีอุบัติเหตุเกิดขึ้นบ่อยครั้ง สาเหตุจากไม่มีสัญญาณจราจร/ป้ายจราจร	ติดตั้งสัญญาณไฟจราจร/ป้ายจราจรตามทางแยก ทางโค้ง	
	2.3 ผู้ประกอบการบริเวณชายหาด ร้านอาหาร โรงแรม บุกรุกหาดสาธารณะโดยวางโต๊ะ เก้าอี้ และปัญหาหาบเร่ หมอนวด ๆ	การรुकล้ำชายหาดสาธารณะ เช่น ร้านอาหาร โรงแรม ผู้ประกอบการ หรือชาวบ้าน	หน่วยงานรัฐที่เกี่ยวข้องบังคับใช้กฎหมาย และดำเนินการตรวจสอบเป็นระยะ
นาโพธิ์	3. ด้านเศรษฐกิจ		
	3.1 ประชาชนในพื้นที่ ว่างาน ค่าครองชีพสูง ถูกเอารัดเอาเปรียบค่าแรงงาน	การย้ายเข้ามาของแรงงานต่างถิ่นมีจำนวนมาก เกิดการขางขันด้านแรงงาน	ส่งเสริมอาชีพให้กลุ่มอาชีพต่าง ๆ ที่มีอยู่และสร้างอาชีพใหม่ ให้คนไม่ว่างงาน ให้ทุกคนพึ่งพาตนเองได้อย่างยั่งยืน
	3.2 สินค้ามีราคาสูง	สินค้าบางประเภทต้องนำเข้า ซึ่งมีต้นทุนค่าขนส่งที่เพิ่มมากขึ้น	ควบคุมตรวจสอบให้เป็นไปตามกลไกราคาของตลาด
	3.3 ร้านค้าชุมชน/หมู่บ้านมีรายได้ลดลง	การเพิ่มจำนวนร้านสะดวกซื้อเซเว่นอีเลฟเว่น ที่มีจำนวนมาก	ควบคุมจำกัดจำนวนร้านสะดวกซื้อ

ตำบล	ประเด็นปัญหา/ความต้องการ	สาเหตุของปัญหา/ความต้องการ	แนวทางการแก้ไข
นาโพธิ์	3.4 ขาดการเอาใจใส่ในด้านการเกษตร	เกษตรกรขาดความรู้ความเข้าใจ ในการทำการเกษตร	ส่งเสริม สนับสนุน การเชื่อมโยงของภาคการเกษตรกับการท่องเที่ยว และเพิ่มคุณค่าผลผลิตทางการเกษตรสู่สินค้าผลิตภัณฑ์ชุมชน
	4. ด้านสิ่งแวดล้อม		
	4.1 ปัญหาน้ำขังและน้ำเสีย	น้ำท่วมขังเป็นระยะเวลานานทำให้เกิดน้ำเน่าเสียและส่งกลิ่นเหม็น	ท่อระบายน้ำ
	4.2 ปัญหาการเก็บขยะ	ปริมาณขยะที่เพิ่มมากขึ้นทุกวัน ทำให้เกิดขยะที่มีปริมาณมาก เกิดมลพิษจากขยะ	อบรมให้ความรู้การคัดแยกขยะและการนำมาใช้ให้เกิดประโยชน์สร้างจิตสำนึกให้คนในชุมชน รวมถึงการบริหารจัดการและพัฒนาระบบการกำจัดขยะแบบผสมผสาน ลดการใช้เตาเผา มุ่งเน้นการจัดการและเทคโนโลยีที่เป็นมิตรต่อสิ่งแวดล้อมเพื่อลดสภาวะโลกร้อน และมลพิษ
	4.3 ปัญหาทรัพยากรธรรมชาติถูกทำลาย	การขยายเมืองเพื่อรองรับนักท่องเที่ยวที่เข้ามาทำให้เกิดการบุกรุกทรัพยากรธรรมชาติถูกทำลาย	จัดอบรมให้ความรู้ในเรื่องการอนุรักษ์ทรัพยากรธรรมชาติและสิ่งแวดล้อม เพื่อให้คนรุ่นหลังได้ทราบ
	4.4 ปัญหาภัยแล้ง	เนื่องจากช่วงหน้าแล้งประชาชนขาดแคลนน้ำเพื่อใช้อุปโภค-บริโภค	พัฒนาแหล่งน้ำตามธรรมชาติ ขุดลอกให้สามารถพร้อมใช้งานได้
	4.5 ที่สาธารณะถูกบุกรุก (คู , คลอง) ทำให้น้ำเปลี่ยนทิศทาง	เนื่องจากการขยายตัวของเมืองบุกรุกทางน้ำสาธารณะ คูคลองถูกถม ทำให้ทางน้ำไหลไม่เป็นทิศทาง ทำให้เกิดน้ำท่วมในชุมชน	ขุดลอกคลองให้น้ำไหลในทิศทางตามธรรมชาติ
5. ด้านสังคม			
5.1 ปัญหาประชากรแฝง/ต่างด้าว/ชุมชนแออัด	เนื่องจากทุ่งสงเป็นเมืองชุมทางจึงมีประชากรแฝงเข้ามาท่องเที่ยวหรือประกอบอาชีพ เป็นจำนวนมากทำให้เกิดชุมชนที่แออัด	หน่วยงานรัฐที่เกี่ยวข้องบังคับใช้ กฎหมาย และดำเนินการตรวจสอบเป็นระยะ	
5.2 ความไม่ปลอดภัยในชีวิตและทรัพย์สิน	ด้วยมีประชากรแฝงที่เคลื่อนย้ายเข้ามาในพื้นที่อยู่เสมอทำให้เกิดอาชญากรรมเล็กน้อยเพิ่มมากขึ้น ส่งผลให้เกิดความไม่ปลอดภัยในชีวิตและทรัพย์สินของประชาชน อีกทั้งรวมถึงปัญหาเสพติด	ติดตั้งกล้องวงจรปิด ในจุดที่มีความเสี่ยงต่างๆ	
5.3 สมาชิกในชุมชนบางกลุ่มยังไม่ให้ความร่วมมือในกิจกรรมชุมชน	ด้วยสภาพสังคมดั้งเดิมของอำเภอทุ่งสงเป็นสังคมเครือญาติที่เปลี่ยนแปลงไป ซึ่งเกิดจากการที่ประชากรจากที่อื่นย้ายเข้ามาอยู่เพื่อประกอบอาชีพหารายได้ ไม่ให้ความร่วมมือในชุมชนเมื่อมีกิจกรรมต่างๆส่งผลให้ความร่วมมือต่างๆไม่สามารถดำเนินการได้ รวมถึงการสืบสานขนบธรรมเนียมประเพณีท้องถิ่นค่อนข้างน้อยลง	สร้างการตระหนักให้เกิดกับคนต่างถิ่นที่เข้ามาอยู่ในอำเภอทุ่งสง ให้รักษ้อำเภอทุ่งสงช่วยกันดูแลอำเภอทุ่งสง	
5.4 การรวมกลุ่มไม่เข้มแข็งเท่าที่ควร คนสืบสานขนบธรรมเนียมประเพณีน้อยมาก มีความล่อแหลมทางวัฒนธรรม/วัฒนธรรมตะวันตกเข้ามามาก	ด้วยสภาพสังคมดั้งเดิมของอำเภอทุ่งสงที่เป็นสังคมเครือญาติที่เปลี่ยนแปลงไป ซึ่งเกิดจากการที่ประชากรจากที่อื่นย้ายเข้ามาอยู่เพื่อประกอบอาชีพหารายได้ ไม่ให้ความร่วมมือในชุมชนเมื่อมีกิจกรรมต่างๆ ส่งผลให้ความร่วมมือต่างๆไม่สามารถดำเนินการได้ รวมถึงการสืบสานขนบธรรมเนียมประเพณีท้องถิ่นค่อนข้างน้อยลง	สร้างการตระหนักให้เกิดกับคนต่างถิ่นและนักเรียน นักศึกษา ในการช่วยกันสืบทอดขนบธรรมเนียมประเพณีท้องถิ่นไว้ให้กับคนรุ่นหลัง	
5.5 ไม่มีที่ทำการชุมชน/กลุ่ม/องค์กร	ไม่มีศาลาชุมชนหรือที่ทำการชุมชน สำหรับ การทำงาน จัดประชุม	ขอสนับสนุนงบประมาณในการก่อสร้างศาลาที่ทำการชุมชน	

	5.6 ปัญหาการหย่าร้าง แยกแยกของครอบครัว	ปัญหาการหย่าร้างมีผลกระทบทำให้เด็กในสังคมไทยก่อปัญหาทางสังคมมากมาย ด้วยสาเหตุที่เด็กอยู่ในครอบครัวแตกแยก จะขาดความรัก ความอบอุ่น มีความรู้สึกไม่มั่นคง	การส่งเสริมสัมพันธ์ภาพที่ดีในครอบครัว เพื่อสร้างความรัก ความอบอุ่น และความเข้าใจภายในครอบครัว การปลูกฝังให้มีวิถีการดำเนินชีวิตที่ดีและถูกต้อง
ตำบล	ประเด็นปัญหา/ความต้องการ	สาเหตุของปัญหา/ความต้องการ	แนวทางการแก้ไข
นาโพธิ์	6. ด้านการศึกษาศาสนาและกีฬา 6.1 ปัญหาขาดความรู้ด้านเทคโนโลยีใหม่ๆ	ปัญหาด้านบุคลากร บุคลากรขาดความรู้ ความเข้าใจ และปัญหาด้านวัสดุ อุปกรณ์ และงบประมาณ	ขอรับเงินสนับสนุนในการสนับสนุนด้านบุคลากร และด้านวัสดุ อุปกรณ์
	6.2 ไม่มีสถานที่/อุปกรณ์ในการออกกำลังกาย	ไม่มีสถานที่/อุปกรณ์ในการออกกำลังกาย	ขอรับเงินสนับสนุนในการจัดหาอุปกรณ์ในการออกกำลังกาย และหาสถานที่ออกกำลังกายในชุมชน
	7. ด้านสาธารณสุข 7.1 ปัญหาสุนัข/แมวจรจัดในชุมชน	ปริมาณสุนัข และแมวจรจัดที่มีการเพิ่มปริมาณมากขึ้น	เทศบาล หรือหน่วยงานที่เกี่ยวข้องควบคุมปริมาณ ขึ้นทะเบียน ทำหมัน ฉีดยาก็พิษสุนัขบ้า
ควนกรด	1. ด้านโครงสร้างพื้นฐาน 1.1 ไม่มีคูระบายน้ำ และท่อน้ำเสีย	จากสภาพพื้นที่ชุมชนเมืองช่วงฝนตกจะมีน้ำท่วมรอการระบาย เนื่องจากคูระบายน้ำ ท่อน้ำเสีย ระบายน้ำได้ช้า	ก่อสร้างท่อระบายน้ำ เพื่อป้องกันน้ำท่วมขังถนนและบ้านเรือน
	1.2 น้ำอุปโภคบริโภคไม่เพียงพอ	เนื่องจากช่วงหน้าแล้งประชาชนขาดแคลนน้ำเพื่อใช้ในการอุปโภค-บริโภค	ขยายประปาให้เข้าถึงทั่วซอย
	1.3 ไฟฟ้าถนนสาธารณะไม่ทั่วถึง	เนื่องจากประชาชนสัญจรไปมาไม่สะดวก มีอุบัติเหตุบ่อยครั้ง เกิดการลักขโมยวิ่งรอกกันบ่อย	ปรับปรุงไฟถนนให้สว่างตามซอยต่างๆ และติดตั้งใหม่ในเส้นทางที่ใช้สัญจรบ่อย
	1.5 ปัญหาคูคลองถูกถม ทำให้เส้นทางน้ำเปลี่ยนทิศทางไม่มีทางน้ำ	เนื่องจากการขยายตัวของเมือง บุกรุกทางน้ำสาธารณะ คูคลองถูกถม ทำให้ทางน้ำไหลไม่เป็นทิศทาง ทำให้เกิดน้ำท่วมในชุมชน	ขุดลอกคลองให้น้ำไหลในทิศทางตามธรรมชาติเดิม
	1.6 ไม่มีสัญญาณไฟจราจรตามทางแยก	เนื่องด้วยจุดแยก ทางโค้งต่างๆ มีอุบัติเหตุเกิดขึ้นบ่อยครั้ง สาเหตุจากไม่มีสัญญาณจราจร/ป้ายจราจร	ติดตั้งสัญญาณไฟจราจร/ป้ายจราจรตามทางแยก ทางโค้ง
	2. ด้านการท่องเที่ยว 2.1 ไม่มีป้ายบอกแหล่งท่องเที่ยว/ป้ายประชาสัมพันธ์ท่องเที่ยว	ขาดการประชาสัมพันธ์ด้านการท่องเที่ยว	จัดทำแผนที่ท่องเที่ยวชุมชนโดยแสดงแหล่งท่องเที่ยว ร้านค้า ร้านอาหาร ในชุมชนที่นักท่องเที่ยวสามารถเข้าถึงได้ง่าย และจัดทำป้ายแสดงความเป็นมาของสถานที่ท่องเที่ยวต่างๆ เช่น ไทย อังกฤษ จีน รวมถึงจุดที่ตั้งผ่านระบบนำทาง (GPS)
	2.2 ชุมชนเป็นแหล่งท่องเที่ยว/มีอุปสรรคด้านภาษาที่สื่อสารกับนักท่องเที่ยว	การสื่อสารระหว่างคนในชุมชนกับนักท่องเที่ยว	จัดฝึกอบรมให้กับตัวแทนหรือไกด์ของชุมชนให้มีความรู้ด้านภาษาต่างๆ เช่น อังกฤษ จีน
	2.3 ผู้ประกอบการบริเวณชายหาด ร้านอาหาร โรงแรม บุกรุกหาดสาธารณะโดยวางโต๊ะ เก้าอี้ และปัญหาหาเช่า เรือ นวด ฯ	การรุกรานชายหาดสาธารณะ เช่น ร้านอาหาร โรงแรม ผู้ประกอบการ หรือชาวบ้าน	หน่วยงานรัฐที่เกี่ยวข้องบังคับใช้กฎหมาย และดำเนินการตรวจสอบเป็นระยะ
	3. ด้านเศรษฐกิจ		

	3.1 ประชาชนในพื้นที่ ว่างงาน ค่าครองชีพสูง ถูกเอารัดเอาเปรียบค่าแรงงาน	การย้ายเข้ามาของแรงงานต่างถิ่นมีจำนวนมาก เกิดการขางขันด้านแรงงาน	ส่งเสริมอาชีพให้มีกลุ่มอาชีพต่างๆ ที่มีอยู่และสร้างอาชีพใหม่ ให้คนไม่ว่างงาน ให้ทุกคนพึ่งพาตนเองได้อย่างยั่งยืน
ตำบล	ประเด็นปัญหา/ความต้องการ	สาเหตุของปัญหา/ความต้องการ	แนวทางการแก้ไข
ควนกรด	3.2 สินค้ามีราคาสูง	สินค้าบางประเภทต้องนำเข้า ซึ่งมีต้นทุนค่าขนส่งที่เพิ่มมากขึ้น	ควบคุมตรวจสอบให้เป็นไปตามกลไกราคาของตลาด
	3.3 ร้านค้าชุมชน/หมู่บ้านมีรายได้ลดลง	การเพิ่มจำนวนร้านสะดวกซื้อเซเว่นอีเลฟเว่น ที่มีจำนวนมาก	ควบคุมจำกัดจำนวนร้านสะดวกซื้อ
	3.4 ขาดการเอาใจใส่ในการเกษตร	เกษตรกรขาดความรู้ความเข้าใจ ในการทำการเกษตร	ส่งเสริม สนับสนุน การเชื่อมโยงของภาคการเกษตรกับการท่องเที่ยว และเพิ่มคุณค่าผลผลิตทางการเกษตรสู่สินค้าผลิตภัณฑ์ชุมชน
	4. ด้านสิ่งแวดล้อม		
	4.1 ปัญหาน้ำขังและเน่าเสีย	น้ำท่วมขังเป็นระยะเวลาานทำให้เกิดน้ำเน่าเสียและส่งกลิ่นเหม็น	ท่อระบายน้ำ
	4.2 ปัญหาการเก็บขยะ	ปริมาณขยะที่เพิ่มมากขึ้นทุกวัน ทำให้เกิดขยะที่มีปริมาณมาก เกิดมลพิษจากขยะ	อบรมให้ความรู้การคัดแยกขยะและการนำมาใช้ให้เกิดประโยชน์สร้างจิตสำนึกให้คนในชุมชน รวมถึงการบริหารจัดการและพัฒนาระบบการกำจัดขยะแบบผสมผสาน ลดการใช้เตาเผา มุ่งเน้นการจัดการและเทคโนโลยีที่เป็นมิตรต่อสิ่งแวดล้อมเพื่อลดสภาวะโลกร้อน และมลพิษ
4.3 ปัญหาทรัพยากรธรรมชาติถูกทำลาย	การขยายเมืองเพื่อรองรับนักท่องเที่ยวที่เข้ามาทำให้เกิดการบุกรุกทรัพยากรธรรมชาติถูกทำลาย	จัดอบรมให้ความรู้ในเรื่องการอนุรักษ์ทรัพยากรธรรมชาติและสิ่งแวดล้อม เพื่อให้คนรุ่นหลังได้ทราบ	
ควนกรด	4.4 ปัญหาน้ำแล้ง	เนื่องจากช่วงหน้าแล้งประชาชนขาดแคลนน้ำเพื่อใช้อุปโภค-บริโภค	พัฒนาแหล่งน้ำตามธรรมชาติ ขุดลอกให้สามารถพร้อมใช้งานได้
	4.5 ที่สาธารณะถูกบุกรุม (คู , คลอง) ทำให้น้ำเปลี่ยนทิศทาง	เนื่องจากการขยายตัวของเหมืองบุกรุกทางน้ำสาธารณะ คูคลองถูกถม ทำให้น้ำไหลไม่เป็นทิศทาง ทำให้เกิดน้ำท่วมในชุมชน	ขุดลอกคลองให้น้ำไหลในทิศทางตามธรรมชาติ
	5. ด้านสังคม		
	5.1 ปัญหาประชากรแฝง/ต่างด้าว/ชุมชนแออัด	เนื่องจากทุ่งสงเป็นเมืองชุมทางจึงมีประชากรแฝงเข้ามาท่องเที่ยวหรือประกอบอาชีพ เป็นจำนวนมากทำให้เกิดชุมชนที่แออัด	หน่วยงานรัฐที่เกี่ยวข้องบังคับใช้ กฎหมาย และดำเนินการตรวจสอบเป็นระยะ
	5.2 ความไม่ปลอดภัยในชีวิตและทรัพย์สิน	ด้วยมีประชากรแฝงที่เคลื่อนย้ายเข้ามาในพื้นที่อยู่เสมอทำให้เกิดอาชญากรรมเล็กน้อยเพิ่มมากขึ้น ส่งผลให้เกิดความไม่ปลอดภัยในชีวิตและทรัพย์สินของประชาชน อีกทั้งรวมถึงปัญหาเสพติด	ติดตั้งกล้องวงจรปิด ในจุดที่มีความเสี่ยงต่าง ๆ
	5.3 สมาชิกในชุมชนบางกลุ่มยังไม่ให้ความร่วมมือในกิจกรรมชุมชน	ด้วยสภาพสังคมดั้งเดิมของอำเภอทุ่งสงเป็นสังคมเครือญาติที่เปลี่ยนแปลงไป ซึ่งเกิดจากการที่ประชากรจากที่อื่นย้ายเข้ามาอยู่เพื่อประกอบอาชีพหารายได้ ไม่ให้ความร่วมมือในชุมชนเมื่อมีกิจกรรมต่างๆส่งผลทำให้ความร่วมมือต่างๆไม่สามารถดำเนินการได้ รวมถึงการสืบสานขนบธรรมเนียมประเพณีท้องถิ่นค่อยน้อยลง	สร้างการตระหนักให้เกิดกับคนต่างถิ่นที่เข้ามาอยู่ในอำเภอทุ่งสง ให้รักอำเภอกันช่วยกันดูแลอำเภอทุ่งสง
5.4 การรวมกลุ่มไม่เข้มแข็งเท่าที่ควร คนสืบสานขนบธรรมเนียมประเพณีน้อยมาก มีความล่อแหลมทางวัฒนธรรม/วัฒนธรรมตะวันตกเข้ามามาก	ด้วยสภาพสังคมดั้งเดิมของอำเภอทุ่งสงที่เป็นสังคมเครือญาติ ที่เปลี่ยนแปลงไป ซึ่งเกิดจากการที่ประชากรจากที่อื่นย้ายเข้ามาอยู่เพื่อประกอบอาชีพหารายได้ ไม่ให้ความร่วมมือในชุมชนเมื่อมีกิจกรรมต่าง ส่งผลทำให้ความร่วมมือต่างๆไม่สามารถดำเนินการได้ รวมถึงการสืบสานขนบธรรมเนียมประเพณีท้องถิ่นค่อยน้อยลง	สร้างการตระหนักให้เกิดกับคนต่างถิ่นและนักเรียน นักศึกษา ในการช่วยกันสืบทอดขนบธรรมเนียมประเพณีท้องถิ่นไว้ให้กับคนรุ่นหลัง	

ตำบล	ประเด็นปัญหา/ความต้องการ	สาเหตุของปัญหา/ความต้องการ	แนวทางการแก้ไข
	5.5 ไม่มีที่ทำการชุมชน/กลุ่ม/องค์กร	ไม่มีศาลาชุมชนหรือที่ทำการชุมชน สำหรับ การทำงาน จัดประชุม	ขอสนับสนุนงบประมาณในการก่อสร้างศาลาที่ทำการชุมชน
	5.6 ปัญหาการหย่าร้าง แยกแยกของครอบครัว	ปัญหาการหย่าร้างมีผลกระทบต่อเด็กในสังคมไทยก่อปัญหาทางสังคมมากมาย ด้วยสาเหตุที่เด็กอยู่ในครอบครัวแตกแยก จะขาดความรัก ความอบอุ่น มีความรู้สึกไม่มั่นคง	การส่งเสริมสัมพันธ์ภาพที่ดีในครอบครัว เพื่อสร้างความรัก ความอบอุ่น และความเข้าใจภายในครอบครัว การปลูกฝังให้มีวิถีการดำเนินชีวิตที่ดีและถูกต้อง
	6. ด้านการศึกษาศาสนาและกีฬา		
	6.1 ปัญหาขาดความรู้ด้านเทคโนโลยีใหม่ๆ	ปัญหาด้านบุคลากร บุคลากรขาดความรู้ ความเข้าใจ และปัญหาด้านวัสดุ อุปกรณ์ และงบประมาณ	ขอรับเงินสนับสนุนในการสนับสนุนด้านบุคลากร และด้านวัสดุ อุปกรณ์
6.2 ไม่มีสถานที่/อุปกรณ์ในการออกกำลังกาย	ไม่มีสถานที่/อุปกรณ์ในการออกกำลังกาย	ขอรับเงินสนับสนุนในการจัดหาอุปกรณ์ในการออกกำลังกาย และหาสถานที่ออกกำลังกายในชุมชน	
หนองหงส์	1. ด้านโครงสร้างพื้นฐาน		
	1.1 ไม่มีคูระบายน้ำ และท่อน้ำเสีย	จากสภาพพื้นที่ชุมชนเมืองช่วงฝนตกจะมีน้ำท่วมรอการระบาย เนื่องจากคูระบายน้ำ ท่อน้ำเสีย ระบายน้ำได้ช้า	ก่อสร้างท่อระบายน้ำ เพื่อป้องกันน้ำท่วมขังถนนและบ้านเรือน
	1.2 น้ำอุปโภคบริโภคไม่เพียงพอ	เนื่องจากช่วงหน้าแล้งประชาชนขาดแคลนน้ำเพื่อใช้ในการอุปโภค-บริโภค	ขยายประปาให้เข้าถึงทั่วซอย
	1.3 ไฟฟ้าถนนสาธารณะไม่ทั่วถึง	เนื่องจากประชาชนสัญจรไปมาไม่สะดวก มีอุบัติเหตุบ่อยครั้ง เกิดการลักขโมยวิ่งราวกันบ่อย	ปรับปรุงไฟถนนให้สว่างตามซอยต่างๆ และติดตั้งใหม่ในเส้นทางที่ใช้สัญจรบ่อย
	1.4 ถนนแคบ ชำรุด เป็นหลุมเป็นบ่อ แตกร้าว การคมนาคมไม่สะดวก	เนื่องจากประชาชนหลายครัวเรือนในพื้นที่สัญจรไปมาด้วยความลำบากมาก และฝนตกน้ำท่วมเป็นเวลานาน	ซ่อมแซมผิวจราจรและไหล่ถนน
	1.5 ปัญหาคลองถูกถม ทำให้เส้นทางน้ำเปลี่ยนทิศทางไม่มีทางน้ำ	เนื่องจากการขยายตัวของเมือง บุกรุกทางน้ำสาธารณะ คูคลองถูกถม ทำให้ทางน้ำไหลไม่เป็นทิศทาง ทำให้เกิดน้ำท่วมในชุมชน	ขุดลอกคลองให้น้ำไหลในทิศทางตามธรรมชาติเดิม
	1.6 ไม่มีสัญญาณไฟจราจรตามทางแยก	เนื่องด้วยจุดแยก ทางโค้งต่างๆ มีอุบัติเหตุเกิดขึ้นบ่อยครั้ง สาเหตุจากไม่มีสัญญาณจราจร/ป้ายจราจร	ติดตั้งสัญญาณไฟจราจร/ป้ายจราจรตามทางแยก ทางโค้ง
	2. ด้านการท่องเที่ยว		
2.1 ไม่มีป้ายบอกแหล่งท่องเที่ยว/ป้ายประชาสัมพันธ์ท่องเที่ยว	ขาดการประชาสัมพันธ์ด้านการท่องเที่ยว	จัดทำแผนที่ท่องเที่ยวชุมชนโดยแสดงแหล่งท่องเที่ยว ร้านค้า ร้านอาหาร ในชุมชนที่นักท่องเที่ยวสามารถเข้าถึงได้ง่าย และจัดทำป้ายแสดงความเป็นมาของสถานที่ท่องเที่ยวต่างๆ เช่น ไทย อังกฤษ จีน รวมถึงจุดที่ตั้งผ่านระบบนำทาง (GPS)	

ตำบล	ประเด็นปัญหา/ความต้องการ	สาเหตุของปัญหา/ความต้องการ	แนวทางการแก้ไข
	2.2 ชุมชนเป็นแหล่งท่องเที่ยว/มีอุปสรรคด้านภาษาที่สื่อสารกับนักท่องเที่ยว	การสื่อสารระหว่างคนในชุมชนกับนักท่องเที่ยว	จัดฝึกอบรมให้กับตัวแทนหรือไกด์ของชุมชนให้มีความรู้ด้านภาษาต่างๆ เช่น อังกฤษ จีน
	2.3 ผู้ประกอบการบริเวณชายหาด ร้านอาหาร โรงแรม บุกรุกหาดสาธารณะโดยวางโต๊ะ เก้าอี้ และปัญหาหอบเร่ หมอนวด ฯ	การรุกรานชายหาดสาธารณะ เช่น ร้านอาหาร โรงแรม ผู้ประกอบการ หรือชาวบ้าน	หน่วยงานรัฐที่เกี่ยวข้องบังคับใช้กฎหมาย และดำเนินการตรวจสอบเป็นระยะ
	3. ด้านเศรษฐกิจ 3.1 ประชาชนในพื้นที่ว่างงาน ค่าครองชีพสูง ถูกเอารัดเอาเปรียบค่าแรงงาน	การย้ายเข้ามาของแรงงานต่างถิ่นมีจำนวนมาก เกิดการแข่งขันด้านแรงงาน	ส่งเสริมอาชีพให้มียุทธศาสตร์ต่างๆ ที่มีอยู่และสร้างอาชีพใหม่ ให้นักไม่ว่างงาน ให้ทุกคนพึ่งพาตนเองได้อย่างยั่งยืน
	3.2 สินค้ามีราคาสูง	สินค้าบางประเภทต้องนำเข้า ซึ่งมีต้นทุนค่าขนส่งที่เพิ่มมากขึ้น	ควบคุมตรวจสอบให้เป็นไปตามกลไกราคาของตลาด
	3.3 ร้านค้าชุมชน/หมู่บ้านมีรายได้ลดลง	การเพิ่มจำนวนร้านสะดวกซื้อเซเว่นอีเลฟเว่น ที่มีจำนวนมาก	ควบคุมจำกัดจำนวนร้านสะดวกซื้อ
	3.4 ขาดการเอาใจใส่ในด้าน การเกษตร	เกษตรกรขาดความรู้ความเข้าใจ ในการทำการเกษตร	ส่งเสริม สนับสนุน การเชื่อมโยงของภาคการเกษตรกับการท่องเที่ยว และเพิ่มคุณค่าผลผลิตทางการเกษตรสู่สินค้าผลิตภัณฑ์ชุมชน
หนองหงส์	4. ด้านสิ่งแวดล้อม		
	4.1 ปัญหาน้ำขังและเน่าเสีย	น้ำท่วมขังเป็นระยะเวลานานทำให้เกิดน้ำเน่าเสียและสกปรกเหม็น	ทอระบายน้ำ
	4.2 ปัญหาการเก็บขยะ	ปริมาณขยะที่เพิ่มมากขึ้นทุกวัน ทำให้เกิดขยะที่มีปริมาณมาก เกิดมลพิษจากขยะ	อบรมให้ความรู้การคัดแยกขยะและการนำมาใช้ให้เกิดประโยชน์สร้างจิตสำนึกให้คนในชุมชน รวมถึงการบริหารจัดการและพัฒนาระบบการกำจัดขยะแบบผสมผสาน ลดการใช้เตาเผา มุ่งเน้นการจัดการและเทคโนโลยีที่เป็นมิตรต่อสิ่งแวดล้อมเพื่อลดสภาวะโลกร้อน และมลพิษ

ตำบล	ประเด็นปัญหา/ความต้องการ	สาเหตุของปัญหา/ความต้องการ	แนวทางการแก้ไข
	4.3 ปัญหาทรัพยากรธรรมชาติถูกทำลาย	การขยายเมืองเพื่อรองรับนักท่องเที่ยวที่เข้ามาทำให้เกิดการบุกรุกทรัพยากรธรรมชาติถูกทำลาย	จัดอบรมให้ความรู้ในเรื่องการอนุรักษ์ทรัพยากรธรรมชาติและสิ่งแวดล้อม เพื่อให้คนรุ่นหลังได้ทราบ
	4.4 ปัญหากล้วยแล้ง	เนื่องจากช่วงหน้าแล้งประชาชนขาดแคลนน้ำเพื่อใช้อุปโภค-บริโภค	พัฒนาแหล่งน้ำตามธรรมชาติ ขุดลอกให้สามารถพร้อมใช้งานได้
	5. ด้านสังคม		
	5.1 ปัญหาประชากรแฝง/ต่างด้าว/ชุมชนแออัด	เนื่องจากทุ่งสงเป็นเมืองชุมทางจึงมีประชากรแฝงเข้ามาท่องเที่ยวหรือประกอบอาชีพ เป็นจำนวนมากทำให้เกิดชุมชนที่แออัด	หน่วยงานรัฐที่เกี่ยวข้องบังคับใช้กฎหมาย และดำเนินการตรวจสอบเป็นระยะ
	5.2 ความไม่ปลอดภัยในชีวิตและทรัพย์สิน	ด้วยมีประชากรแฝงที่เคลื่อนย้ายเข้ามาในพื้นที่อยู่เสมอทำให้เกิดอาชญากรรมเล็กน้อยเพิ่มมากขึ้น ส่งผลให้เกิดความไม่ปลอดภัยในชีวิตและทรัพย์สินของประชาชน อีกทั้งรวมถึงปัญหาเสพติด	ติดตั้งกล้องวงจรปิด ในจุดที่มีความเสี่ยงต่างๆ
	5.3 สมาชิกในชุมชนบางกลุ่มยังไม่ให้ความร่วมมือในกิจกรรมชุมชน	ด้วยสภาพสังคมดั้งเดิมของอำเภอทุ่งสงที่เป็นสังคมเครือญาติที่เปลี่ยนแปลงไป ซึ่งเกิดจากการที่ประชากรจากที่อื่นย้ายเข้ามาอยู่เพื่อประกอบอาชีพหารายได้ ไม่ให้ความร่วมมือในชุมชนเมื่อมีกิจกรรมต่างๆส่งผลทำให้ความร่วมมือต่างๆไม่สามารถดำเนินการได้ รวมถึงการสืบสานขนบธรรมเนียมประเพณีท้องถิ่นค่อนข้างน้อยลง	สร้างการตระหนักรู้ให้เกิดขึ้นกับคนต่างถิ่นที่เข้ามาอยู่ในอำเภอทุ่งสง ให้รักถิ่นที่เข้ามาอยู่ช่วยกันดูแลอำเภอทุ่งสง
	5.4 การรวมกลุ่มไม่เข้มแข็งเท่าที่ควร คนสืบสานขนบธรรมเนียมประเพณีน้อยมาก มีความล่อแหลมทางวัฒนธรรม/วัฒนธรรมตะวันตกเข้ามามาก	ด้วยสภาพสังคมดั้งเดิมของอำเภอทุ่งสงที่เป็นสังคมเครือญาติ ที่เปลี่ยนแปลงไป ซึ่งเกิดจากการที่ประชากรจากที่อื่นย้ายเข้ามาอยู่เพื่อประกอบอาชีพ หารายได้ ไม่ให้ความร่วมมือในชุมชนเมื่อมีกิจกรรมต่าง ส่งผลทำให้ความร่วมมือต่างๆไม่สามารถดำเนินการได้ รวมถึงการสืบสานขนบธรรมเนียมประเพณีท้องถิ่นค่อนข้างน้อยลง	สร้างการตระหนักรู้ให้เกิดขึ้นกับคนต่างถิ่นและนักเรียน นักศึกษา ในการช่วยกันสืบทอดขนบธรรมเนียมประเพณีท้องถิ่นไว้ให้กับคนรุ่นหลัง
	5.5 ไม่มีที่ทำการชุมชน/กลุ่ม/องค์กร	ไม่มีศาลาชุมชนหรือที่ทำการชุมชน สำหรับ การทำงาน จัดประชุม	ขอสนับสนุนงบประมาณในการก่อสร้างศาลาที่ทำการชุมชน
	5.6 ปัญหาการหย่าร้าง แยกแยกของครอบครัว	ปัญหาการหย่าร้างมีผลกระทบทำให้เด็กในสังคมไทยก่อปัญหาทางสังคมมากมาย ด้วยสาเหตุที่เด็กอยู่ในครอบครัวแตกแยก จะขาดความรัก ความ	การส่งเสริมสัมพันธ์ภาพที่ดีในครอบครัว เพื่อสร้างความรัก ความอบอุ่น และความเข้าใจภายในครอบครัว การปลูกฝังให้มีวิถีการดำเนินชีวิตที่
หนองหงส์	6. ด้านการศึกษา ศาสนา และกีฬา		
	6.1 ปัญหาขาดความรู้ด้านเทคโนโลยีใหม่ๆ	ปัญหาด้านบุคลากร บุคลากรขาดความรู้ ความเข้าใจ และปัญหาด้านวัสดุ อุปกรณ์ และงบประมาณ	ขอรับเงินสนับสนุนในการสนับสนุนด้านบุคลากร และด้านวัสดุ อุปกรณ์
	6.2 ไม่มีสถานที่/อุปกรณ์ในการออกกำลังกาย	ไม่มีสถานที่/อุปกรณ์ในการออกกำลังกาย	ขอรับเงินสนับสนุนในการจัดหาอุปกรณ์ในการออกกำลังกาย และหาสถานที่ออกกำลังกายในชุมชน

ตำบล	ประเด็นปัญหา/ความต้องการ	สาเหตุของปัญหา/ความต้องการ	แนวทางการแก้ไข
	7. ด้านสาธารณสุข 7.1 ปัญหาสุขนุช/แมวจรจัดในชุมชน	ปริมาณสุนัข และแมวจรจัดที่มีการเพิ่มปริมาณมากขึ้น	เทศบาล หรือหน่วยงานที่เกี่ยวข้อง ควบคุมปริมาณ ขึ้นทะเบียน ทำหมัน ฉีดยกันพิษสุนัขบ้า
นาไม้ไผ่	1. ด้านโครงสร้างพื้นฐาน 1.1 ไม่มีคูระบายน้ำ และท่อน้ำเสีย	จากสภาพพื้นที่ชุมชนเมืองช่วงฝนตกจะมีน้ำท่วมรอการระบาย เนื่องจากคูระบายน้ำ ท่อน้ำเสีย ระบายน้ำได้ช้า	ก่อสร้างท่อระบายน้ำ เพื่อป้องกันน้ำท่วมขังถนนและบ้านเรือน
	1.2 น้ำอุบโภคบริโภคไม่เพียงพอ	เนื่องจากช่วงหน้าแล้งประชาชนขาดแคลนน้ำเพื่อใช้ในการอุปโภค-บริโภค	ขยายประปาให้เข้าถึงทั่วซอย
	1.3 ไฟฟ้าถนนสาธารณะไม่ทั่วถึง	เนื่องจากประชาชนสัญจรไปมาไม่สะดวก มีอุบัติเหตุบ่อยครั้ง เกิดการลักขโมยวิ่งราวกันบ่อย	ปรับปรุงไฟถนนให้สว่างตามซอยต่างๆ และติดตั้งใหม่ในเส้นทางที่ใช้สัญจรบ่อย
	1.4 ถนนแคบ ซ้ำรูด เป็นหลุมเป็นบ่อ แตกร้าว การคมนาคมไม่สะดวก	เนื่องจากประชาชนหลายครัวเรือนในพื้นที่สัญจรไปมาด้วยความลำบากมาก และฝนตกน้ำท่วมเป็นเวลานาน	ซ่อมแซมผิวจราจรและไหล่ถนน
	1.5 ปัญหาคลองถูกถม ทำให้เส้นทางน้ำเปลี่ยนทิศทางไม่มีทางน้ำ	เนื่องจากการขยายตัวของเมืองบุงรุกทางน้ำสาธารณะ คลองถูกถม ทำให้ทางน้ำไหลไม่เป็นทิศทาง ทำให้เกิดน้ำท่วมในชุมชน	ขุดลอกคลองให้น้ำไหลในทิศทางตามธรรมชาติเดิม
	1.6 ไม่มีสัญญาณไฟจราจรตามทางแยก	เนื่องด้วยจุดแยก ทางโค้งต่างๆ มีอุบัติเหตุเกิดขึ้นบ่อยครั้ง สาเหตุจากไม่มีสัญญาณจราจร/ป้ายจราจร	ติดตั้งสัญญาณไฟจราจร/ป้ายจราจรตามทางแยก ทางโค้ง
	2. ด้านการท่องเที่ยว 2.1 ไม่มีป้ายบอกแหล่งท่องเที่ยว/ป้ายประชาสัมพันธ์การท่องเที่ยว	ขาดการประชาสัมพันธ์ด้านการท่องเที่ยว	จัดทำแผนที่ท่องเที่ยวชุมชนโดยแสดงแหล่งท่องเที่ยว ร้านค้า ร้านอาหาร ในชุมชนที่นักท่องเที่ยวสามารถเข้าถึงได้ง่าย และจัดทำป้ายแสดงความเป็นมาของสถานที่ท่องเที่ยวต่าง ๆ เช่น ไทย อังกฤษ จีน รวมถึงจุดที่ตั้งผ่านระบบนำทาง (GPS)
	2.2 ชุมชนเป็นแหล่งท่องเที่ยว/มีอุปสรรคด้านภาษาที่สื่อสารกับนักท่องเที่ยว	การสื่อสารระหว่างคนในชุมชนกับนักท่องเที่ยว	จัดฝึกอบรมให้กับตัวแทนหรือไกด์ของชุมชนให้มีความรู้ด้านภาษาต่างๆ เช่น อังกฤษ จีน
2.3 ผู้ประกอบการบริเวณชายหาด ร้านอาหาร โรงแรม บุงรุกหาดสาธารณะโดยวางโต๊ะ เก้าอี้ และปัญหาหาบเร่ หมอ	การรูกล้ำชายหาดสาธารณะ เช่น ร้านอาหาร โรงแรม ผู้ประกอบการ หรือชาวบ้าน	หน่วยงานรัฐที่เกี่ยวข้องบังคับใช้กฎหมาย และดำเนินการตรวจสอบเป็นระยะ	

ตำบล	ประเด็นปัญหา/ความต้องการ	สาเหตุของปัญหา/ความต้องการ	แนวทางการแก้ไข
นาไม้ไผ่	3. ด้านเศรษฐกิจ		
	3.1 ประชาชนในพื้นที่ ว่างงาน ค่าครองชีพสูง ถูกเอารัดเอาเปรียบ ค่าแรงงาน	การย้ายเข้ามาของแรงงานต่างถิ่นมีจำนวนมาก เกิดการขงขันด้านแรงงาน	ส่งเสริมอาชีพให้มิกกลุ่มอาชีพต่างๆ ที่มีอยู่และสร้างอาชีพใหม่ ให้คนไม่ว่างงาน ให้ทุกคนพึ่งพาตนเองได้อย่างยั่งยืน
	3.2 สินค้ามีราคาสูง	สินค้าบางประเภทต้องนำเข้า ซึ่งมีต้นทุนค่าขนส่งที่เพิ่มมากขึ้น	ควบคุมตรวจสอบให้เป็นไปตามกลไกราคาของตลาด
	3.3 ร้านค้าชุมชน/หมู่บ้านมีรายได้ลดลง	การเพิ่มจำนวนร้านสะดวกซื้อเซเว่นอีเลฟเว่น ที่มีจำนวนมาก	ควบคุมจำกัดจำนวนร้านสะดวกซื้อ
	3.4 ขาดการเอาใจใส่ในด้าน การเกษตร	เกษตรกรขาดความรู้ความเข้าใจ ในการทำการเกษตร	ส่งเสริม สนับสนุน การเชื่อมโยงของภาคการเกษตรกับการท่องเที่ยว และเพิ่มคุณค่าผลผลิตทางการเกษตรสู่สินค้าผลิตภัณฑ์ชุมชน
	4. ด้านสิ่งแวดล้อม		
	4.1 ปัญหาน้ำขังและเน่าเสีย	น้ำท่วมขังเป็นระยะเวลานานทำให้เกิดน้ำเน่าเสียและส่งกลิ่นเหม็น	ทอระบายน้ำ
	4.2 ปัญหาการเก็บขยะ	ปริมาณขยะที่เพิ่มมากขึ้นทุกวัน ทำให้เกิดขยะที่มีปริมาณมาก เกิดมลพิษจากขยะ	อบรมให้ความรู้การคัดแยกขยะและการนำมาใช้ให้เกิดประโยชน์สร้างจิตสำนึกให้คนในชุมชน รวมถึงการบริหารจัดการและพัฒนาระบบการกำจัดขยะแบบผสมผสาน ลดการใช้เตาเผา มุ่งเน้นการจัดการและเทคโนโลยีที่เป็นมิตรต่อสิ่งแวดล้อม เพื่อลดสภาวะโลกร้อน และมลพิษ
	4.3 ปัญหาทรัพยากรธรรมชาติถูกทำลาย	การขยายเมืองเพื่อรองรับนักท่องเที่ยวที่เข้ามาทำให้เกิดการบุกรุกทรัพยากรธรรมชาติทำลาย	จัดอบรมให้ความรู้ในเรื่องการอนุรักษ์ทรัพยากรธรรมชาติและสิ่งแวดล้อม เพื่อให้คนรุ่นหลังได้ทราบ
	4.4 ปัญหาภัยแล้ง	เนื่องจากช่วงหน้าแล้งประชาชนขาดแคลนน้ำเพื่อใช้อุปโภค-บริโภค	พัฒนาแหล่งน้ำตามธรรมชาติ ขุดลอกให้สามารถพร้อมใช้งานได้
4.5 ที่สาธารณะถูกบุกรุม (คู , คลอง) ทำให้น้ำเปลี่ยนทิศทาง	เนื่องจากการขยายตัวของเหมืองบุกรุกทางน้ำสาธารณะ คูคลองถูกถม ทำให้ทางน้ำไหลไม่เป็นทิศทาง ทำให้เกิดน้ำท่วมในชุมชน	ขุดลอกคลองให้น้ำไหลในทิศทางตามธรรมชาติ	

ตำบล	ประเด็นปัญหา/ความต้องการ	สาเหตุของปัญหา/ความต้องการ	แนวทางการแก้ไข
	5. ด้านสังคม 5.1 ปัญหาประชากรแฝง/ต่างด้าว/ ชุมชนแออัด	เนื่องจากทุ่งส่งเป็นเมืองชุมทางจึงมีประชากรแฝงเข้ามาท่องเที่ยวหรือประกอบอาชีพ เป็นจำนวนมากทำให้เกิดชุมชนที่แออัด	หน่วยงานรัฐที่เกี่ยวข้องบังคับใช้กฎหมาย และดำเนินการตรวจสอบเป็นระยะ
	5.2 ความไม่ปลอดภัยในชีวิตและ ทรัพย์สิน	ด้วยมีประชากรแฝงที่เคลื่อนย้ายเข้ามาในพื้นที่อยู่เสมอทำให้เกิดอาชญากรรมลักเล็กขโมยน้อยเพิ่มมากขึ้น ส่งผลให้เกิดความไม่ปลอดภัยในชีวิตและทรัพย์สินของประชาชน อีกทั้งรวมถึงปัญหาเสพติด	ติดตั้งกล้องวงจรปิด ในจุดที่มีความเสี่ยงต่างๆ
	5.3 สมาชิกในชุมชนบางกลุ่มยังไม่ให้ความร่วมมือในกิจกรรมชุมชน	ด้วยสภาพสังคมดั้งเดิมของอำเภอทุ่งส่งเป็นสังคมเครือญาติที่เปลี่ยนแปลงไป ซึ่งเกิดจากการที่ประชากรจากที่อื่นย้ายเข้ามาอยู่เพื่อประกอบอาชีพหารายได้ ไม่ให้ความร่วมมือในชุมชนเมื่อมีกิจกรรมต่างๆ ผลทำให้ความร่วมมือต่างๆ ไม่สามารถดำเนินการได้ รวมถึงการสืบสานขนบธรรมเนียมประเพณีท้องถิ่นค่อยน้อยลง	สร้างการตระหนักรู้ให้เกิดขึ้นกับคนต่างถิ่นที่เข้ามาอยู่ในอำเภอทุ่งส่ง ให้รักษอำเภอทุ่งส่งช่วยกันดูแลอำเภอทุ่งส่ง
นาไม้ไผ่	5.4 การรวมกลุ่มไม่เข้มแข็งเท่าที่ควร คนสืบสานขนบธรรมเนียมประเพณีน้อยมาก มีความล่อแหลมทางวัฒนธรรม/วัฒนธรรมตะวันตกเข้ามามาก	ด้วยสภาพสังคมดั้งเดิมของอำเภอทุ่งส่งที่เป็นสังคมเครือญาติ ที่เปลี่ยนแปลงไป ซึ่งเกิดจากการที่ประชากรจากที่อื่นย้ายเข้ามาอยู่เพื่อประกอบอาชีพหารายได้ ไม่ให้ความร่วมมือในชุมชนเมื่อมีกิจกรรมต่าง ส่งผลทำให้ความร่วมมือต่างๆ ไม่สามารถดำเนินการได้ รวมถึงการสืบสานขนบธรรมเนียมประเพณีท้องถิ่นค่อยน้อยลง	สร้างการตระหนักรู้ให้เกิดขึ้นกับคนต่างถิ่นและนักเรียน นักศึกษา ในการช่วยกันสืบทอดขนบธรรมเนียมประเพณีท้องถิ่นไว้ให้กับคนรุ่นหลัง
	5.5 ไม่มีที่ทำการชุมชน/กลุ่ม/ องค์กร	ไม่มีศาลาชุมชนหรือที่ทำการชุมชน สำหรับ การทำงาน จัดประชุม	ขอสนับสนุนงบประมาณในการก่อสร้างศาลาที่ทำการชุมชน
	5.6 ปัญหาการหย่าร้าง แยกแยก ของครอบครัว	ปัญหาการหย่าร้างมีผลกระทบต่อเด็กในสังคมไทยก่อปัญหาทางสังคมมากมาย ด้วยสาเหตุที่เด็กอยู่ในครอบครัวแตกแยก จะขาดความรัก ความอบอุ่น มีความรู้สึกไม่มั่นคง	การส่งเสริมสัมพันธ์ภาพที่ดีในครอบครัว เพื่อสร้างความรัก ความอบอุ่น และความเข้าใจภายในครอบครัว การปลูกฝังให้มีวิถีการดำเนินชีวิตที่ดีและถูกต้อง
	6. ด้านการศึกษา ศาสนา และกีฬา		
	6.1 ปัญหาขาดความรู้ด้าน เทคโนโลยีใหม่ๆ	ปัญหาด้านบุคลากร บุคลากรขาดความรู้ ความเข้าใจ และปัญหาด้านวัสดุ อุปกรณ์ และงบประมาณ	ขอรับเงินสนับสนุนในการสนับสนุนด้านบุคลากร และด้านวัสดุ อุปกรณ์
	6.2 ไม่มีสถานที่/อุปกรณ์ในการออกกำลังกาย	ไม่มีสถานที่/อุปกรณ์ในการออกกำลังกาย	ขอรับเงินสนับสนุนในการจัดหาอุปกรณ์ในการออกกำลังกาย และหาสถานที่ออกกำลังกายในชุมชน
	7. ด้านสาธารณสุข		
	7.1 ปัญหาสุขบัญญัติในชุมชน	ปริมาณสุนัข และแมวจรจัดที่มีการเพิ่มปริมาณมากขึ้น	เทศบาล หรือหน่วยงานที่เกี่ยวข้องควบคุมปริมาณ ขึ้นทะเบียน ทำหมัน ฉีดยักันพิษสุนัขบ้า

ตำบล	ประเด็นปัญหา/ความต้องการ	สาเหตุของปัญหา/ความต้องการ	แนวทางการแก้ไข
กะปาง	1. ด้านโครงสร้างพื้นฐาน 1.1 ไม่มีคูระบายน้ำ และท่อน้ำเสีย	จากสภาพพื้นที่ชุมชนเมืองช่วงฝนตกจะมีน้ำท่วมรอการระบาย เนื่องจากคูระบายน้ำ ท่อน้ำเสีย ระบายน้ำได้ช้า	ก่อสร้างท่อระบายน้ำ เพื่อป้องกันน้ำท่วมขังถนนและบ้านเรือน
	1.2 น้ำอุปโภคบริโภคไม่เพียงพอ	เนื่องจากช่วงหน้าแล้งประชาชนขาดแคลนน้ำเพื่อใช้ในการอุปโภค-บริโภค	ขยายประปาให้เข้าถึงทั่วซอย
	1.3 ไฟฟ้าถนนสาธารณะไม่ทั่วถึง	เนื่องจากประชาชนสัญจรไปมาไม่สะดวก มีอุบัติเหตุบ่อยครั้ง เกิดการลักขโมยวิ่งราวกันบ่อย	ปรับปรุงไฟถนนให้สว่างตามซอยต่างๆ และติดตั้งใหม่ในเส้นทางที่ใช้สัญจรบ่อย
	1.4 ถนนแคบ ขรุขระ เป็นหลุมเป็นบ่อ แตกร้าว การคมนาคมไม่สะดวก	เนื่องจากประชาชนหลายครัวเรือนในพื้นที่สัญจรไปมาด้วยความลำบากมาก และฝนตกน้ำท่วมเป็นเวลานาน	ซ่อมแซมผิวจราจรและไหล่ถนน
	1.5 ปัญหาคลองถูกถม ทำให้เส้นทางน้ำเปลี่ยนทิศทางไม่มีทางน้ำ	เนื่องจากการขยายตัวของเมือง บุกรุกทางน้ำสาธารณะ คูคลองถูกถม ทำให้ทางน้ำไหลไม่เป็นทิศทาง ทำให้เกิดน้ำท่วมในชุมชน	ขุดลอกคลองให้น้ำไหลในทิศทางตามธรรมชาติเดิม
	1.6 ไม่มีสัญญาณไฟจราจรตามทางแยก	เนื่องด้วยจุดแยก ทางโค้งต่าง ๆ มีอุบัติเหตุเกิดขึ้นบ่อยครั้ง สาเหตุจากไม่มีสัญญาณจราจร/ป้ายจราจร	ติดตั้งสัญญาณไฟจราจร/ป้ายจราจรตามทางแยก ทางโค้ง
กะปาง	2. ด้านการท่องเที่ยว 2.1 ไม่มีป้ายบอกแหล่งท่องเที่ยว/ป้ายประชาสัมพันธ์ท่องเที่ยว	ขาดการประชาสัมพันธ์ด้านการท่องเที่ยว	จัดทำแผนที่ท่องเที่ยวชุมชนโดยแสดงแหล่งท่องเที่ยว ร้านค้า ร้านอาหารในชุมชนที่นักท่องเที่ยวสามารถเข้าถึงได้ง่าย และจัดทำป้ายแสดงความเป็นมาของสถานที่ท่องเที่ยวต่าง ๆ เช่น ไทย อังกฤษ จีน รวมถึงจุดที่ตั้งผ่านระบบนำทาง (GPS)
	2.2 ชุมชนเป็นแหล่งท่องเที่ยว/มีอุปสรรคด้านภาษาที่สื่อสารกับนักท่องเที่ยว	การสื่อสารระหว่างคนในชุมชนกับนักท่องเที่ยว	จัดฝึกอบรมให้กับตัวแทนหรือไกด์ของชุมชนให้มีความรู้ด้านภาษาต่างๆ เช่น อังกฤษ จีน
	2.3 ผู้ประกอบการบริเวณชายหาด ร้านอาหาร โรงแรม บุกรุกหาดสาธารณะโดยวางโต๊ะ เก้าอี้ และปัญหาหอบเร่ หมอนวด ฯ	การรุกล้ำชายหาดสาธารณะ เช่น ร้านอาหาร โรงแรม ผู้ประกอบการ หรือชาวบ้าน	หน่วยงานรัฐที่เกี่ยวข้องบังคับใช้กฎหมาย และดำเนินการตรวจสอบเป็นระยะ
	3. ด้านเศรษฐกิจ 3.1 ประชาชนในพื้นที่ ว่างงาน ค่าครองชีพสูง ถูกเอารัดเอาเปรียบค่าแรงงาน	การย้ายเข้ามาของแรงงานต่างถิ่นมีจำนวนมาก เกิดการแข่งขันด้านแรงงาน	ส่งเสริมอาชีพให้กลุ่มอาชีพต่างๆ ที่มีอยู่และสร้างอาชีพใหม่ ให้คนไม่ว่างงาน ให้ทุกคนพึ่งพาตนเองได้อย่างยั่งยืน

ตำบล	ประเด็นปัญหา/ความต้องการ	สาเหตุของปัญหา/ความต้องการ	แนวทางการแก้ไข
	3.2 สินค้ามีราคาสูง	สินค้าบางประเภทต้องนำเข้า ซึ่งมีต้นทุนค่าขนส่งที่เพิ่มมากขึ้น	ควบคุมตรวจสอบให้เป็นไปตามกลไกราคาของตลาด
	3.3 ร้านค้าชุมชน/หมู่บ้านมีรายได้ลดลง	การเพิ่มจำนวนร้านสะดวกซื้อเซเว่นอีเลฟเว่น ที่มีจำนวนมาก	ควบคุมจำกัดจำนวนร้านสะดวกซื้อ
	3.4 ขาดการเอาใจใส่ในด้านการเกษตร	เกษตรกรขาดความรู้ความเข้าใจ ในการทำการเกษตร	ส่งเสริม สนับสนุน การเชื่อมโยงของภาคการเกษตรกับการท่องเที่ยว และเพิ่มคุณค่าผลผลิตทางการเกษตรสู่สินค้าผลิตภัณฑ์ชุมชน
	4. ด้านสิ่งแวดล้อม		
	4.1 ปัญหาน้ำขังและเน่าเสีย	น้ำท่วมขังเป็นระยะเวลานานทำให้เกิดน้ำเน่าเสียและสกปรกเหม็น	ทอระบายน้ำ
	4.2 ปัญหาการเก็บขยะ	ปริมาณขยะที่เพิ่มมากขึ้นทุกวัน ทำให้เกิดขยะที่มีปริมาณมาก เกิดมลพิษจากขยะ	อบรมให้ความรู้การคัดแยกขยะและการนำมาใช้ให้เกิดประโยชน์สร้างจิตสำนึกให้คนในชุมชน รวมถึงการบริหารจัดการและพัฒนาระบบการกำจัดขยะแบบผสมผสาน ลดการใช้เตาเผา มุ่งเน้นการจัดการและเทคโนโลยีที่เป็นมิตรต่อสิ่งแวดล้อมเพื่อลดสภาวะโลกร้อน และมลพิษ
	4.3 ปัญหาทรัพยากรธรรมชาติถูกทำลาย	การขยายเมืองเพื่อรองรับนักท่องเที่ยวที่เข้ามาทำให้เกิดการบุกรุกทรัพยากรธรรมชาติถูกทำลาย	จัดอบรมให้ความรู้ในเรื่องการอนุรักษ์ทรัพยากรธรรมชาติและสิ่งแวดล้อมเพื่อให้นักท่องเที่ยวได้ทราบ
	4.4 ปัญหาภัยแล้ง	เนื่องจากช่วงหน้าแล้งประชาชนขาดแคลนน้ำเพื่อใช้อุปโภค-บริโภค	พัฒนาแหล่งน้ำตามธรรมชาติ ขุดลอกให้สามารถพร้อมใช้งานได้
	4.5 ที่สาธารณะถูกบุกรุก (คู , คลอง) ทำให้น้ำเปลี่ยนทิศทาง	เนื่องจากการขยายตัวของเหมืองบุกรุกทางน้ำสาธารณะ คูคลองถูกถม ทำให้ทางน้ำไหลไม่เป็นทิศทาง ทำให้เกิดน้ำท่วมในชุมชน	ขุดลอกคลองให้น้ำไหลในทิศทางตามธรรมชาติ

ตำบล	ประเด็นปัญหา/ความต้องการ	สาเหตุของปัญหา/ความต้องการ	แนวทางการแก้ไข
กะปาง	5. ด้านสังคม		
	5.1 ปัญหาประชากรแฝง/ต่างดาว/ ชุมชนแออัด	เนื่องจากทุ่งสงเป็นเมืองชุมทางจึงมีประชากรแฝงเข้ามาท่องเที่ยวหรือประกอบอาชีพ เป็นจำนวนมากทำให้เกิดชุมชนที่แออัด	หน่วยงานรัฐที่เกี่ยวข้องบังคับใช้กฎหมาย และดำเนินการตรวจสอบเป็นระยะ
	5.2 ความไม่ปลอดภัยในชีวิตและทรัพย์สิน	ด้วยมีประชากรแฝงที่เคลื่อนย้ายเข้ามาในพื้นที่อยู่เสมอทำให้เกิดอาชญากรรมเล็กน้อยเพิ่มมากขึ้น ส่งผลให้เกิดความไม่ปลอดภัยในชีวิตและทรัพย์สินของประชาชน อีกทั้งรวมถึงปัญหาเสพติด	ติดตั้งกล้องวงจรปิด ในจุดที่มีความเสี่ยงต่างๆ
	5.3 สมาชิกในชุมชนบางกลุ่มยังไม่ให้ความร่วมมือในกิจกรรมชุมชน	ด้วยสภาพสังคมดั้งเดิมของอำเภอทุ่งสงเป็นสังคมเครือญาติที่เปลี่ยนแปลงไป ซึ่งเกิดจากการที่ประชากรจากที่อื่นย้ายเข้ามาอยู่เพื่อประกอบอาชีพหารายได้ ไม่ให้ความร่วมมือในชุมชนเมื่อมีกิจกรรมต่างๆผลทำให้ความร่วมมือต่างๆไม่สามารถดำเนินการได้ รวมถึงการสืบสานขนบธรรมเนียมประเพณีท้องถิ่นค่อนข้างน้อยลง	สร้างการตระหนักรู้ให้เกิดกับคนต่างถิ่นที่เข้ามาอยู่ในอำเภอทุ่งสง ให้รักถิ่นที่เข้ามาอยู่ช่วยกันดูแลอำเภอทุ่งสง
	5.4 การรวมกลุ่มไม่เข้มแข็งเท่าที่ควร คนสืบสานขนบธรรมเนียมประเพณีน้อยมาก มีความล่อแหลมทางวัฒนธรรม/วัฒนธรรมตะวันตกเข้ามามาก	ด้วยสภาพสังคมดั้งเดิมของอำเภอทุ่งสงที่เป็นสังคมเครือญาติ ที่เปลี่ยนแปลงไป ซึ่งเกิดจากการที่ประชากรจากที่อื่นย้ายเข้ามาอยู่เพื่อประกอบอาชีพหารายได้ ไม่ให้ความร่วมมือในชุมชนเมื่อมีกิจกรรมต่างๆ ส่งผลทำให้ความร่วมมือต่างๆไม่สามารถดำเนินการได้ รวมถึงการสืบสานขนบธรรมเนียมประเพณีท้องถิ่นค่อนข้างน้อยลง	สร้างการตระหนักรู้ให้เกิดกับคนต่างถิ่นและนักเรียน นักศึกษา ในการช่วยกันสืบทอดขนบธรรมเนียมประเพณีท้องถิ่นไว้ให้กับคนรุ่นหลัง
	5.5 ไม่มีที่ทำการชุมชน/กลุ่ม/องค์กร	ไม่มีศาลาชุมชนหรือที่ทำการชุมชน สำหรับ การทำงาน จัดประชุม	ขอสนับสนุนงบประมาณในการก่อสร้างศาลาที่ทำการชุมชน
	5.6 ปัญหาการหย่าร้าง แยกแยกของครอบครัว	ปัญหาการหย่าร้างมีผลกระทบต่อเด็กในสังคมไทยก่อปัญหาทางสังคมมากมาย ด้วยสาเหตุที่เด็กอยู่ในครอบครัวแตกแยก จะขาดความรัก ความอบอุ่น มีความรู้สึกไม่มั่นคง	การส่งเสริมสัมพันธ์ภาพที่ดีในครอบครัว เพื่อสร้างความรัก ความอบอุ่น และความเข้าใจภายในครอบครัว การปลูกฝังให้มีวิถีการดำเนินชีวิตที่ดีและถูกต้อง
	6. ด้านการศึกษาศาสนาและกีฬา		
6.1 ปัญหาขาดความรู้ด้านเทคโนโลยีใหม่ๆ	ปัญหาด้านบุคลากร บุคลากรขาดความรู้ ความเข้าใจ และปัญหาด้านวัสดุ อุปกรณ์ และงบประมาณ	ขอรับเงินสนับสนุนในการสนับสนุนด้านบุคลากร และด้านวัสดุ อุปกรณ์	
6.2 ไม่มีสถานที่/อุปกรณ์ในการออกกำลังกาย	ไม่มีสถานที่/อุปกรณ์ในการออกกำลังกาย	ขอรับเงินสนับสนุนในการจัดหาอุปกรณ์ในการออกกำลังกาย และหาสถานที่ออกกำลังกายในชุมชน	
7. ด้านสาธารณสุข			
7.1 ปัญหาสุนัข/แมวจรจัดในชุมชน	ปริมาณสุนัข และแมวจรจัดที่มีการเพิ่มปริมาณมากขึ้น	เทศบาล หรือหน่วยงานที่เกี่ยวข้องควบคุมปริมาณ ขึ้นทะเบียน ทำหมัน ฉีดยกันพิษสุนัขบ้า	

ตำบล	ประเด็นปัญหา/ความต้องการ	สาเหตุของปัญหา/ความต้องการ	แนวทางการแก้ไข
เขาโร	1. ด้านโครงสร้างพื้นฐาน		
	1.1 ไม่มีคูระบายน้ำ และท่อน้ำเสีย	จากสภาพพื้นที่ชุมชนเมืองช่วงฝนตกจะมีน้ำท่วมรอการระบาย เนื่องจากคูระบายน้ำ ท่อน้ำเสีย ระบายน้ำได้ช้า	ก่อสร้างท่อระบายน้ำ เพื่อป้องกันน้ำท่วมขังถนนและบ้านเรือน
	1.2 น้ำอุบิโคบริโคไม่เพียงพอ	เนื่องจากช่วงหน้าแล้งประชาชนขาดแคลนน้ำเพื่อใช้ในการอุปโภค-บริโภค	ขยายประปาให้เข้าถึงทั่วซอย
	1.3 ไฟฟ้าถนนสาธารณะไม่ทั่วถึง	เนื่องจากประชาชนสัญจรไปมาไม่สะดวก มีอุบัติเหตุบ่อยครั้ง เกิดการลักขโมยวิ่งราวกันบ่อย	ปรับปรุงไฟถนนให้สว่างตามซอยต่างๆ และติดตั้งใหม่ในเส้นทางที่ใช้สัญจรบ่อย
	1.4 ถนนแคบ ชำรุด เป็นหลุมเป็นบ่อ แตก ร้าว การคมนาคมไม่สะดวก	เนื่องจากประชาชนหลายครัวเรือนในพื้นที่สัญจรไปมาด้วยความลำบากมาก และฝนตกน้ำท่วมเป็นเวลานาน	ซ่อมแซมผิวจราจรและไหล่ถนน
	1.5 ปัญหาคลองถูกถม ทำให้เส้นทางน้ำเปลี่ยนทิศทางไม่มีทางน้ำ	เนื่องจากการขยายตัวของเมือง บุกรุกทางน้ำสาธารณะ คูคลองถูกถม ทำให้ทางน้ำไหลไม่เป็นทิศทาง ทำให้เกิดน้ำท่วมในชุมชน	ขุดลอกคลองให้น้ำไหลในทิศทางตามธรรมชาติเดิม
	1.6 ไม่มีสัญญาณไฟจราจรตามทางแยก	เนื่องด้วยจุดแยก ทางโค้งต่าง ๆ มีอุบัติเหตุเกิดขึ้นบ่อยครั้ง สาเหตุจากไม่มีสัญญาณจราจร/ป้ายจราจร	ติดตั้งสัญญาณไฟจราจร/ป้ายจราจรตามทางแยก ทางโค้ง
	2. ด้านการท่องเที่ยว		
	2.1 ไม่มีป้ายบอกแหล่งท่องเที่ยว/ป้ายประชาสัมพันธ์ท่องเที่ยว	ขาดการประชาสัมพันธ์ด้านการท่องเที่ยว	จัดทำแผนที่ท่องเที่ยวชุมชนโดยแสดงแหล่งท่องเที่ยว ร้านอาหาร ร้านค้า ในชุมชนที่นักท่องเที่ยวสามารถเข้าถึงได้ง่าย และจัดทำป้ายแสดงความเป็นมาของสถานที่ท่องเที่ยวต่าง ๆ เช่น ไทย อังกฤษ จีน รวมถึงจุดที่ตั้งผ่านระบบนำทาง (GPS)
	2.2 ชุมชนเป็นแหล่งท่องเที่ยว/มีอุปสรรคด้านภาษาที่สื่อสารกับนักท่องเที่ยว	การสื่อสารระหว่างคนในชุมชนกับนักท่องเที่ยว	จัดฝึกอบรมให้กับตัวแทนหรือไกด์ของชุมชนให้มีความรู้ด้านภาษาต่างๆ เช่น อังกฤษ จีน
	2.3 ผู้ประกอบการบริเวณชายหาด ร้านอาหาร โรงแรม บุกรุกชายหาดสาธารณะโดยวางโต๊ะ เก้าอี้ และปัญหาหาบเร่ หมอนวด ๆ	การรุกล้ำชายหาดสาธารณะ เช่น ร้านอาหาร โรงแรม ผู้ประกอบการ หรือชาวบ้าน	หน่วยงานรัฐที่เกี่ยวข้องบังคับใช้กฎหมาย และดำเนินการตรวจสอบเป็นระยะ
	3. ด้านเศรษฐกิจ		
	3.1 ประชาชนในพื้นที่ ว่างงาน ค่าครองชีพสูง ถูกเอารัดเอาเปรียบค่าแรงงาน	การย้ายเข้ามาของแรงงานต่างถิ่นมีจำนวนมาก เกิดการแข่งขันด้านแรงงาน	ส่งเสริมอาชีพให้มีกลุ่มอาชีพต่างๆ ที่มีอยู่และสร้างอาชีพใหม่ ให้คนไม่ว่างงาน ให้ทุกคนพึ่งพาตนเองได้อย่างยั่งยืน
	3.2 สินค้ามีราคาสูง	สินค้าบางประเภทต้องนำเข้า ซึ่งมีต้นทุนค่าขนส่งที่เพิ่มมากขึ้น	ควบคุมตรวจสอบให้เป็นไปตามกลไกราคาของตลาด
	3.3 ร้านค้าชุมชน/หมู่บ้านมีรายได้ลดลง	การเพิ่มจำนวนร้านสะดวกซื้อเจแปนอีไลฟ์วอน ที่มีจำนวนมาก	ควบคุมจำกัดจำนวนร้านสะดวกซื้อ
3.4 ขาดการเอาใจใส่ในการเกษตร	เกษตรกรขาดความรู้ความเข้าใจ ในการทำการเกษตร	ส่งเสริม สนับสนุน การเชื่อมโยงของภาคการเกษตรกับการท่องเที่ยว และเพิ่มคุณค่าผลผลิตทางการเกษตรสู่สินค้าผลิตภัณฑ์ชุมชน	

ตำบล	ประเด็นปัญหา/ความต้องการ	สาเหตุของปัญหา/ความต้องการ	แนวทางการแก้ไข
เขาโร	4. ด้านสิ่งแวดล้อม		
	4.1 ปัญหาน้ำขังและเน่าเสีย	น้ำท่วมขังเป็นระยะเวลานานทำให้เกิดน้ำเน่าเสียและส่งกลิ่นเหม็น	ท่อระบายน้ำ
	4.2 ปัญหาการเก็บขยะ	ปริมาณขยะที่เพิ่มมากขึ้นทุกวัน ทำให้เกิดขยะที่มีปริมาณมาก เกิดมลพิษจากขยะ	อบรมให้ความรู้การคัดแยกขยะและการนำมาใช้ให้เกิดประโยชน์สร้างจิตสำนึกให้คนในชุมชน รวมถึงการบริหารจัดการและพัฒนาระบบการกำจัดขยะแบบผสมผสาน ลดการใช้เตาเผา มุ่งเน้นการจัดการและเทคโนโลยีที่เป็นมิตรต่อสิ่งแวดล้อมเพื่อลดสภาวะโลกร้อน และมลพิษ
	4.3 ปัญหาทรัพยากรธรรมชาติถูกทำลาย	การขยายเมืองเพื่อรองรับนักท่องเที่ยวที่เข้ามาทำให้เกิดการบุกรุกทรัพยากรธรรมชาติถูกทำลาย	จัดอบรมให้ความรู้ในเรื่องการอนุรักษ์ทรัพยากรธรรมชาติและสิ่งแวดล้อม เพื่อให้คนรุ่นหลังได้ทราบ
	4.4 ปัญหาภัยแล้ง	เนื่องจากช่วงหน้าแล้งประชาชนขาดแคลนน้ำเพื่อใช้อุปโภค-บริโภค	พัฒนาแหล่งน้ำตามธรรมชาติ ขุดลอกให้สามารถพร้อมใช้งานได้
	4.5 ที่สาธารณะถูกบุกรุก (คู , คลอง) ทำให้น้ำเปลี่ยนทิศทาง	เนื่องจากการขยายตัวของเมืองบุกรุกทางน้ำสาธารณะ คูคลองถูกถม ทำให้ทางน้ำไหลไม่เป็นทิศทาง ทำให้เกิดน้ำท่วมในชุมชน	ขุดลอกคลองให้น้ำไหลในทิศทางตามธรรมชาติ
	5. ด้านสังคม		
	5.1 ปัญหาประชากรแฝง/ต่างด้าว/ชุมชนแออัด	เนื่องจากทุ่งสงเป็นเมืองชุมทางจึงมีประชากรแฝงเข้ามาท่องเที่ยวหรือประกอบอาชีพ เป็นจำนวนมากทำให้เกิดชุมชนที่แออัด	หน่วยงานรัฐที่เกี่ยวข้องบังคับใช้ กฎหมาย และดำเนินการตรวจสอบเป็นระยะ
	5.2 ความไม่ปลอดภัยในชีวิตและทรัพย์สิน	ด้วยมีประชากรแฝงที่เคลื่อนย้ายเข้ามาในพื้นที่อยู่เสมอทำให้เกิดอาชญากรรมเล็กน้อยเพิ่มมากขึ้น ส่งผลให้เกิดความไม่ปลอดภัยในชีวิตและทรัพย์สินของประชาชน อีกทั้งรวมถึงปัญหาเสพติด	ติดตั้งกล้องวงจรปิด ในจุดที่มีความเสี่ยงต่างๆ
	5.3 สมาชิกในชุมชนบางกลุ่มยังไม่ให้ความร่วมมือในกิจกรรมชุมชน	ด้วยสภาพสังคมดั้งเดิมของอำเภอทุ่งสงเป็นสังคมเครือญาติที่เปลี่ยนแปลงไป ซึ่งเกิดจากการที่ประชากรจากที่อื่นย้ายเข้ามาอยู่เพื่อประกอบอาชีพหารายได้ ไม่ให้ความร่วมมือในชุมชนเมื่อมีกิจกรรมต่างๆส่งผลทำให้ความร่วมมือต่างๆไม่สามารถดำเนินการได้ รวมถึงการสืบสานขนบธรรมเนียมประเพณีท้องถิ่นค่อยน้อยลง	สร้างการตระหนักให้เกิดขึ้นกับคนต่างถิ่นที่เข้ามาอยู่ในอำเภอทุ่งสง ให้รักษ้อำเภอทุ่งสงช่วยกันดูแลอำเภอทุ่งสง
5.4 การรวมกลุ่มไม่เข้มแข็งเท่าที่ควร คนสืบสานขนบธรรมเนียมประเพณีน้อยมาก มีความส่อแหลมทางวัฒนธรรม/วัฒนธรรมตะวันตกเข้ามามาก	ด้วยสภาพสังคมดั้งเดิมของอำเภอทุ่งสงที่เป็นสังคมเครือญาติที่เปลี่ยนแปลงไป ซึ่งเกิดจากการที่ประชากรจากที่อื่นย้ายเข้ามาอยู่เพื่อประกอบอาชีพหารายได้ ไม่ให้ความร่วมมือในชุมชนเมื่อมีกิจกรรมต่างๆ ส่งผลทำให้ความร่วมมือต่างๆไม่สามารถดำเนินการได้ รวมถึงการสืบสานขนบธรรมเนียมประเพณีท้องถิ่นค่อยน้อยลง	สร้างการตระหนักให้เกิดขึ้นกับคนต่างถิ่นและนักเรียน นักศึกษา ในการช่วยกันสืบทอดขนบธรรมเนียมประเพณีท้องถิ่นไว้ให้กับคนรุ่นหลัง	
5.5 ไม่มีที่ทำการชุมชน/กลุ่ม/องค์กร	ไม่มีศาลาชุมชนหรือที่ทำการชุมชน สำหรับ การทำงาน จัดประชุม	ขอสนับสนุนงบประมาณในการก่อสร้างศาลาที่ทำการชุมชน	

ตำบล	ประเด็นปัญหา/ความต้องการ	สาเหตุของปัญหา/ความต้องการ	แนวทางการแก้ไข
เขาโร	5.6 ปัญหาการหย่าร้าง แยกแยกของครอบครัว	ปัญหาการหย่าร้างมีผลกระทบต่อเด็กในสังคมไทยก่อปัญหาทางสังคมมากมาย ด้วยสาเหตุที่เด็กอยู่ในครอบครัวแตกแยก จะขาดความรัก ความอบอุ่น มีความรู้สึกไม่มั่นคง	การส่งเสริมสัมพันธภาพที่ดีในครอบครัว เพื่อสร้างความรัก ความอบอุ่น และความเข้าใจภายในครอบครัว การปลูกฝังให้มีวิถีการดำเนินชีวิตที่ดีและถูกต้อง
	6. ด้านการศึกษา ศาสนา และกีฬา 6.1 ปัญหาขาดความรู้ด้านเทคโนโลยีใหม่ๆ	ปัญหาด้านบุคลากร บุคลากรขาดความรู้ ความเข้าใจ และปัญหาด้านวัสดุ อุปกรณ์ และงบประมาณ	ขอรับเงินสนับสนุนในการสนับสนุนด้านบุคลากร และด้านวัสดุ อุปกรณ์
	6.2 ไม่มีสถานที่/อุปกรณ์ในการออกกำลังกาย	ไม่มีสถานที่/อุปกรณ์ในการออกกำลังกาย	ขอรับเงินสนับสนุนในการจัดหาอุปกรณ์ในการออกกำลังกาย และหาสถานที่ออกกำลังกายในชุมชน
	7. ด้านสาธารณสุข 7.1 ปัญหาสุนัข/แมวจรจัดในชุมชน	ปริมาณสุนัข และแมวจรจัดที่มีการเพิ่มปริมาณมากขึ้น	เทศบาล หรือหน่วยงานที่เกี่ยวข้องควบคุมปริมาณ ขึ้นทะเบียน ทำหมัน ฉีดยาก็พิษสุนัขบ้า
น้ำตก	1. ด้านโครงสร้างพื้นฐาน 1.1 ไม่มีคูระบายน้ำ และท่อน้ำเสีย	จากสภาพพื้นที่ชุมชนเมืองช่วงฝนตกจะมีน้ำท่วมรอการระบาย เนื่องจากคูระบายน้ำ ท่อน้ำเสีย ระบายน้ำได้ช้า	ก่อสร้างท่อระบายน้ำ เพื่อป้องกันน้ำท่วมขังถนนและบ้านเรือน
	1.2 น้ำอุปโภคบริโภคไม่เพียงพอ	เนื่องจากช่วงหน้าแล้งประชาชนขาดแคลนน้ำเพื่อใช้ในการอุปโภค-บริโภค	ขยายประปาให้เข้าถึงทั่วซอย
	1.3 ไฟฟ้าถนนสาธารณะไม่ทั่วถึง	เนื่องจากประชาชนสัญจรไปมาไม่สะดวก มีอุบัติเหตุบ่อยครั้ง เกิดการลักขโมยวิ่งราวกันบ่อย	ปรับปรุงไฟถนนให้สว่างตามซอยต่างๆ และติดตั้งใหม่ในเส้นทางที่ใช้สัญจรบ่อย
	1.4 ถนนแคบ ชำรุด เป็นหลุมเป็นบ่อ แตกร้าว การคมนาคมไม่สะดวก	เนื่องจากประชาชนหลายครัวเรือนในพื้นที่สัญจรไปมาด้วยความลำบากมาก และฝนตกน้ำท่วมเป็นเวลานาน	ซ่อมแซมผิวจราจรและไหล่ถนน
	1.5 ปัญหาคลองถูกถม ทำให้เส้นทางน้ำเปลี่ยนทิศทางไม่มีทางน้ำ	เนื่องจากการขยายตัวของเมือง บุกรุกทางน้ำสาธารณะ คูคลองถูกถม ทำให้ทางน้ำไหลไม่เป็นทิศทาง ทำให้เกิดน้ำท่วมในชุมชน	ขุดลอกคลองให้น้ำไหลในทิศทางตามธรรมชาติเดิม
	1.6 ไม่มีสัญญาณไฟจราจรตามทางแยก	เนื่องด้วยจุดแยก ทางโค้งต่าง ๆ มีอุบัติเหตุเกิดขึ้นบ่อยครั้ง สาเหตุจากไม่มีสัญญาณจราจร/ป้ายจราจร	ติดตั้งสัญญาณไฟจราจร/ป้ายจราจรตามทางแยก ทางโค้ง
	2. ด้านการท่องเที่ยว 2.1 ไม่มีป้ายบอกแหล่งท่องเที่ยว/ป้ายประชาสัมพันธ์ท่องเที่ยว	ขาดการประชาสัมพันธ์ด้านการท่องเที่ยว	จัดทำแผนที่ท่องเที่ยวชุมชนโดยแสดงแหล่งท่องเที่ยว ร้านค้า ร้านอาหาร ในชุมชนที่นักท่องเที่ยวสามารถเข้าถึงได้ง่าย และจัดทำป้ายแสดงความเป็นมาของสถานที่ท่องเที่ยวต่าง ๆ เช่น ไทย อังกฤษ จีน รวมถึงจุดที่ตั้งผ่านระบบนำทาง (GPS)

ตำบล	ประเด็นปัญหา/ความต้องการ	สาเหตุของปัญหา/ความต้องการ	แนวทางการแก้ไข
น้ำตก	2.3 ผู้ประกอบการบริเวณชายหาด ร้านอาหาร โรงแรม บุกรุกหาดสาธารณะโดยวางโต๊ะ เก้าอี้ และปัญหาหาบเร่ หมอนวด ฯ	การรุกล้ำชายหาดสาธารณะ เช่น ร้านอาหาร โรงแรม ผู้ประกอบการ หรือชาวบ้าน	หน่วยงานรัฐที่เกี่ยวข้องบังคับใช้กฎหมาย และดำเนินการตรวจสอบเป็นระยะ
	3. ด้านเศรษฐกิจ		
	3.1 ประชาชนในพื้นที่ ว่างงาน ค่าครองชีพสูง ถูกเอารัดเอาเปรียบค่าแรงงาน	การย้ายเข้ามาของแรงงานต่างถิ่นมีจำนวนมาก เกิดการขางขันด้านแรงงาน	ส่งเสริมอาชีพให้มีกลุ่มอาชีพต่างๆ ที่มีอยู่และสร้างอาชีพใหม่ ใ้คนไม่ว่างงาน ใ้ทุกคนพึ่งพาตนเองได้อย่างยั่งยืน
	3.2 สินค้ามีราคาสูง	สินค้าบางประเภทต้องนำเข้า ซึ่งมีต้นทุนค่าขนส่งที่เพิ่มมากขึ้น	ควบคุมตรวจสอบให้เป็นไปตามกลไกราคาของตลาด
	3.3 ร้านค้าชุมชน/หมู่บ้านมีรายได้ลดลง	การเพิ่มจำนวนร้านสะดวกซื้อเซเว่นอีเลฟเว่น ที่มีจำนวนมาก	ควบคุมจำกัดจำนวนร้านสะดวกซื้อ
	3.4 ขาดการเอาใจใส่ในการเกษตร	เกษตรกรขาดความรู้ความเข้าใจ ในการทำการเกษตร	ส่งเสริม สนับสนุน การเชื่อมโยงของภาคการเกษตรกับการท่องเที่ยว และเพิ่มคุณค่าผลผลิตทางการเกษตรสู่สินค้าผลิตภัณฑ์ชุมชน
	4. ด้านสิ่งแวดล้อม		
	4.1 ปัญหาน้ำขังและเน่าเสีย	น้ำท่วมขังเป็นระยะเวลานานทำให้เกิดน้ำเน่าเสียและส่งกลิ่นเหม็น	ท่อระบายน้ำ
	4.2 ปัญหาการเก็บขยะ	ปริมาณขยะที่เพิ่มมากขึ้นทุกวัน ทำให้เกิดขยะที่มีปริมาณมาก เกิดมลพิษจากขยะ	อบรมให้ความรู้การคัดแยกขยะและการนำมาใช้ให้เกิดประโยชน์สร้างจิตสำนึกให้คนในชุมชน รวมถึงการบริหารจัดการและพัฒนาระบบการกำจัดขยะแบบผสมผสาน ลดการใช้เตาเผา มุ่งเน้นการจัดการและเทคโนโลยีที่เป็นมิตรต่อสิ่งแวดล้อมเพื่อลดสภาวะโลกร้อน และมลพิษ
	4.3 ปัญหาทรัพยากรธรรมชาติถูกทำลาย	การขยายเมืองเพื่อรองรับนักท่องเที่ยวที่เข้ามาทำให้เกิดการบุกรุกทรัพยากรธรรมชาติถูกทำลาย	จัดอบรมให้ความรู้ในเรื่องการอนุรักษ์ทรัพยากรธรรมชาติและสิ่งแวดล้อม เพื่อให้คนรุ่นหลังได้ทราบ
	4.4 ปัญหาภัยแล้ง	เนื่องจากช่วงหน้าแล้งประชาชนขาดแคลนน้ำเพื่อใช้อุปโภค-บริโภค	พัฒนาแหล่งน้ำตามธรรมชาติ ขุดลอกให้สามารถพร้อมใช้งานได้
	4.5 ที่สาธารณะถูกบุกรุก (คู , คลอง) ทำให้น้ำเปลี่ยนทิศทาง	เนื่องจากการขยายตัวของเหมืองบุกรุกทางน้ำสาธารณะ คูคลองถูกถม ทำให้ทางน้ำไหลไม่เป็นทิศทาง ทำให้เกิดน้ำท่วมในชุมชน	ขุดลอกคลองให้น้ำไหลในทิศทางตามธรรมชาติ
	5. ด้านสังคม		
	5.1 ปัญหาประชากรแฝง/ต่างด้าว/ชุมชนแออัด	เนื่องจากทุ่งสงเป็นเมืองชุมทางจึงมีประชากรแฝงเข้ามาท่องเที่ยวหรือประกอบอาชีพ เป็นจำนวนมากทำให้เกิดชุมชนที่แออัด	หน่วยงานรัฐที่เกี่ยวข้องบังคับใช้ กฎหมาย และดำเนินการตรวจสอบเป็นระยะ
5.2 ความไม่ปลอดภัยในชีวิตและทรัพย์สิน	ด้วยมีประชากรแฝงที่เคลื่อนย้ายเข้ามาในพื้นที่อยู่เสมอทำให้เกิดอาชญากรรมเล็กน้อยเพิ่มมากขึ้น ส่งผลให้เกิดความไม่ปลอดภัยในชีวิตและทรัพย์สินของประชาชน อีกทั้งรวมถึงปัญหาเสพติด	ติดตั้งกล้องวงจรปิด ในจุดที่มีความเสี่ยงต่างๆ	

ตำบล	ประเด็นปัญหา/ความต้องการ	สาเหตุของปัญหา/ความต้องการ	แนวทางการแก้ไข
น้ำตก	5.3 สมาชิกในชุมชนบางกลุ่มยังไม่ให้ความร่วมมือในกิจกรรมชุมชน	ด้วยสภาพสังคมดั้งเดิมของอำเภอทุ่งสงเป็นสังคมเครือญาติที่เปลี่ยนแปลงไป ซึ่งเกิดจากการที่ประชากรจากที่อื่นย้ายเข้ามาอยู่เพื่อประกอบอาชีพหารายได้ ไม่ให้ความร่วมมือในชุมชนเมื่อมีกิจกรรมต่างๆ ผลทำให้ความร่วมมือต่างๆ ไม่สามารถดำเนินการได้ รวมถึงการสืบสานขนบธรรมเนียมประเพณีท้องถิ่นค่อนข้างน้อยลง	สร้างการตระหนักรู้ให้กับคนต่างถิ่นที่เข้ามาอยู่ในอำเภอทุ่งสง ให้รักช้ออำเภอทุ่งสงช่วยกันดูแลอำเภอทุ่งสง
	5.4 การรวมกลุ่มไม่เข้มแข็งเท่าที่ควร คนสืบสานขนบธรรมเนียมประเพณีน้อยมาก มีความล่อแหลมทางวัฒนธรรม/วัฒนธรรมตะวันตกเข้ามามาก	ด้วยสภาพสังคมดั้งเดิมของอำเภอทุ่งสงที่เป็นสังคมเครือญาติที่เปลี่ยนแปลงไป ซึ่งเกิดจากการที่ประชากรจากที่อื่นย้ายเข้ามาอยู่เพื่อประกอบอาชีพหารายได้ ไม่ให้ความร่วมมือในชุมชนเมื่อมีกิจกรรมต่าง ๆ ผลทำให้ความร่วมมือต่างๆ ไม่สามารถดำเนินการได้ รวมถึงการสืบสานขนบธรรมเนียมประเพณีท้องถิ่นค่อนข้างน้อยลง	สร้างการตระหนักรู้ให้กับคนต่างถิ่นและนักเรียน นักศึกษา ในการช่วยกันสืบทอดขนบธรรมเนียมประเพณีท้องถิ่นไว้ให้กับคนรุ่นหลัง
	5.5 ไม่มีที่ทำการชุมชน/กลุ่ม/องค์กร	ไม่มีศาลาชุมชนหรือที่ทำการชุมชน สำหรับ การทำงาน จัดประชุม	ขอสนับสนุนงบประมาณในการก่อสร้างศาลาที่ทำการชุมชน
	5.6 ปัญหาการหย่าร้าง แยกแยกของครอบครัว	ปัญหาการหย่าร้างมีผลกระทบต่อเด็กในสังคมไทยก่อปัญหาทางสังคมมากมาย ด้วยสาเหตุที่เด็กอยู่ในครอบครัวแตกแยก จะขาดความรัก ความอบอุ่น มีความรู้สึกไม่มั่นคง	การส่งเสริมสัมพันธภาพที่ดีในครอบครัว เพื่อสร้างความรัก ความอบอุ่น และความเข้าใจภายในครอบครัว การปลูกฝังให้มีวิถีการดำเนินชีวิตที่ดีและถูกต้อง
	6. ด้านการศึกษาศาสนาและกีฬา		
	6.1 ปัญหาขาดความรู้ด้านเทคโนโลยีใหม่ๆ	ปัญหาด้านบุคลากร บุคลากรขาดความรู้ ความเข้าใจ และปัญหาด้านวัสดุ อุปกรณ์ และงบประมาณ	ขอรับเงินสนับสนุนในการสนับสนุนด้านบุคลากร และด้านวัสดุ อุปกรณ์
	6.2 ไม่มีสถานที่/อุปกรณ์ในการออกกำลังกาย	ไม่มีสถานที่/อุปกรณ์ในการออกกำลังกาย	ขอรับเงินสนับสนุนในการจัดหาอุปกรณ์ในการออกกำลังกาย และหาสถานที่ออกกำลังกายในชุมชน
	7. ด้านสาธารณสุข		
7.1 ปัญหาสุนัข/แมวจรจัดในชุมชน	ปริมาณสุนัข และแมวจรจัดที่มีการเพิ่มปริมาณมากขึ้น	เทศบาล หรือหน่วยงานที่เกี่ยวข้องควบคุมปริมาณ ขึ้นทะเบียน ทำหมัน ฉีดยากันพิษสุนัขบ้า	
ที่วัง	1. ด้านโครงสร้างพื้นฐาน		
	1.1 ไม่มีคูระบายน้ำ และท่อน้ำเสีย	จากสภาพพื้นที่ชุมชนเมืองช่วงฝนตกจะมีน้ำท่วมรอการระบาย เนื่องจากคูระบายน้ำ ท่อน้ำเสีย ระบายน้ำได้ช้า	ก่อสร้างท่อระบายน้ำ เพื่อป้องกันน้ำท่วมขังถนนและบ้านเรือน
	1.2 น้ำอุปโภคบริโภคไม่เพียงพอ	เนื่องจากช่วงหน้าแล้งประชาชนขาดแคลนน้ำเพื่อใช้ในการอุปโภค-บริโภค	ขยายประปาให้เข้าถึงทั่วซอย
1.3 ไฟฟ้าถนนสาธารณะไม่ทั่วถึง	เนื่องจากประชาชนสัญจรไปมาไม่สะดวก มีอุบัติเหตุบ่อยครั้ง เกิดการลักขโมยวิ่งราวกันบ่อย	ปรับปรุงไฟถนนให้สว่างตามซอยต่างๆ และติดตั้งใหม่ในเส้นทางที่ใช้สัญจรบ่อย	

ตำบล	ประเด็นปัญหา/ความต้องการ	สาเหตุของปัญหา/ความต้องการ	แนวทางการแก้ไข
ที่วัง	1.5 ปัญหาकुคลองถูกถม ทำให้เส้นทางน้ำเปลี่ยนทิศทางไม่มีทางน้ำ	เนื่องจากการขยายตัวของเมือง บุกรุกทางน้ำสาธารณะ คุคลองถูกถม ทำให้ทางน้ำไหลไม่เป็นทิศทาง ทำให้เกิดน้ำท่วมในชุมชน	ขุดลอกคลองให้น้ำไหลในทิศทางตามธรรมชาติเดิม
	1.6 ไม่มีสัญญาณไฟจราจรตามทางแยก	เนื่องด้วยจุดแยก ทางโค้งต่าง ๆ มีอุบัติเหตุเกิดขึ้นบ่อยครั้ง สาเหตุจากไม่มีสัญญาณจราจร/ป้ายจราจร	ติดตั้งสัญญาณไฟจราจร/ป้ายจราจรตามทางแยก ทางโค้ง
	2. ด้านการท่องเที่ยว		
	2.1 ไม่มีป้ายบอกแหล่งท่องเที่ยว/ป้ายประชาสัมพันธ์ท่องเที่ยว	ขาดการประชาสัมพันธ์ด้านการท่องเที่ยว	จัดทำแผนที่ท่องเที่ยวชุมชนโดยแสดงแหล่งท่องเที่ยว ร้านค้า ร้านอาหาร ในชุมชนที่นักท่องเที่ยวสามารถเข้าถึงได้ง่าย และจัดทำป้ายแสดงความเป็นมาของสถานที่ท่องเที่ยวต่าง ๆ เช่น ไทย อังกฤษ จีน รวมถึงจุดที่ตั้งผ่านระบบนำทาง (GPS)
	2.2 ชุมชนเป็นแหล่งท่องเที่ยว/มีอุปสรรคด้านภาษาที่สื่อสารกับนักท่องเที่ยว	การสื่อสารระหว่างคนในชุมชนกับนักท่องเที่ยว	จัดฝึกอบรมให้กับตัวแทนหรือไกด์ของชุมชนให้มีความรู้ด้านภาษาต่างๆ เช่น อังกฤษ จีน
	2.3 ผู้ประกอบการบริเวณชายหาด ร้านอาหาร โรงแรม บุกรุกชายหาดสาธารณะโดยวางโต๊ะ เก้าอี้ และปัญหาหาบเร่ หมอนวด ๆ	การรุกรานชายหาดสาธารณะ เช่น ร้านอาหาร โรงแรม ผู้ประกอบการ หรือชาวบ้าน	หน่วยงานรัฐที่เกี่ยวข้องบังคับใช้กฎหมาย และดำเนินการตรวจสอบเป็นระยะ
	3. ด้านเศรษฐกิจ		
	3.1 ประชาชนในพื้นที่ ว่างงาน ค่าครองชีพสูง ถูกเอารัดเอาเปรียบค่าแรงงาน	การย้ายเข้ามาของแรงงานต่างถิ่นมีจำนวนมาก เกิดการขางขันด้านแรงงาน	ส่งเสริมอาชีพให้มียุกลุ่มอาชีพต่างๆ ที่มีอยู่และสร้างอาชีพใหม่ ให้คนไม่ว่างงาน ให้ทุกคนพึ่งพาตนเองได้อย่างยั่งยืน
	3.2 สินค้ามีราคาสูง	สินค้าบางประเภทต้องนำเข้า ซึ่งมีต้นทุนค่าขนส่งที่เพิ่มมากขึ้น	ควบคุมตรวจสอบให้เป็นไปตามกลไกราคาของตลาด
	3.3 ร้านค้าชุมชน/หมู่บ้านมีรายได้ลดลง	การเพิ่มจำนวนร้านสะดวกซื้อเซเว่นอีเลฟเว่น ที่มีจำนวนมาก	ควบคุมจำกัดจำนวนร้านสะดวกซื้อ
	3.4 ขาดการเอาใจใส่ในด้านการเกษตร	เกษตรกรขาดความรู้ความเข้าใจ ในการทำการเกษตร	ส่งเสริม สนับสนุน การเชื่อมโยงของภาคการเกษตรกับการท่องเที่ยว และเพิ่มคุณค่าผลผลิตทางการเกษตรสู่สินค้าผลิตภัณฑ์ชุมชน
	4. ด้านสิ่งแวดล้อม		
	4.1 ปัญหาน้ำขังและเน่าเสีย	น้ำท่วมขังเป็นระยะเวลานานทำให้เกิดน้ำเน่าเสียและส่งกลิ่นเหม็น	ท่อระบายน้ำ
	4.2 ปัญหาการเก็บขยะ	ปริมาณขยะที่เพิ่มมากขึ้นทุกวัน ทำให้เกิดขยะที่มีปริมาณมาก เกิดมลพิษจากขยะ	อบรมให้ความรู้การคัดแยกขยะและการนำมาใช้ให้เกิดประโยชน์สร้างจิตสำนึกให้คนในชุมชน รวมถึงการบริหารจัดการและพัฒนาระบบการกำจัดขยะแบบผสมผสาน ลดการใช้เตาเผา มุ่งเน้นการจัดการและเทคโนโลยีที่เป็นมิตรต่อสิ่งแวดล้อมเพื่อลดสภาวะโลกร้อน และมลพิษ
	4.3 ปัญหาทรัพยากรธรรมชาติถูกทำลาย	การขยายเมืองเพื่อรองรับนักท่องเที่ยวที่เข้ามาทำให้เกิดการบุกรุกทรัพยากรธรรมชาติถูกทำลาย	จัดอบรมให้ความรู้ในเรื่องการอนุรักษ์ทรัพยากรธรรมชาติและสิ่งแวดล้อม เพื่อให้คนรุ่นหลังได้ทราบ

ตำบล	ประเด็นปัญหา/ความต้องการ	สาเหตุของปัญหา/ความต้องการ	แนวทางการแก้ไข
ที่วัง	4.4 ปัญหาภัยแล้ง	เนื่องจากช่วงหน้าแล้งประชาชนขาดแคลนน้ำเพื่อใช้อุปโภค-บริโภค	พัฒนาแหล่งน้ำตามธรรมชาติ ขุดลอกให้สามารถพร้อมใช้งานได้
	4.5 ที่สาธารณะถูกบุกรุก (คู , คลอง) ทำให้น้ำเปลี่ยนทิศทาง	เนื่องจากการขยายตัวของเมืองบุกรุกทางน้ำสาธารณะ คูคลองถูกถม ทำให้ทางน้ำไหลไม่เป็นทิศทาง ทำให้เกิดน้ำท่วมในชุมชน	ขุดลอกคลองให้น้ำไหลในทิศทางตามธรรมชาติ
	5. ด้านสังคม		
	5.1 ปัญหาประชากรแฝง/ต่างดาว/ชุมชนแออัด	เนื่องจากทุ่งสงเป็นเมืองชุมทางจึงมีประชากรแฝงเข้ามาท่องเที่ยวหรือประกอบอาชีพ เป็นจำนวนมากทำให้เกิดชุมชนที่แออัด	หน่วยงานรัฐที่เกี่ยวข้องบังคับใช้ กฎหมาย และดำเนินการตรวจสอบเป็นระยะ
	5.2 ความไม่ปลอดภัยในชีวิตและทรัพย์สิน	ด้วยมีประชากรแฝงที่เคลื่อนย้ายเข้ามาในพื้นที่อยู่เสมอทำให้เกิดอาชญากรรมเล็กน้อยเพิ่มมากขึ้น ส่งผลให้เกิดความไม่ปลอดภัยในชีวิตและทรัพย์สินของประชาชน อีกทั้งรวมถึงปัญหาเสพติด	ติดตั้งกล้องวงจรปิด ในจุดที่มีความเสี่ยงต่างๆ
	5.3 สมาชิกในชุมชนบางกลุ่มยังไม่ให้ความร่วมมือในกิจกรรมชุมชน	ด้วยสภาพสังคมดั้งเดิมของอำเภอทุ่งสงเป็นสังคมเครือญาติที่เปลี่ยนแปลงไป ซึ่งเกิดจากการที่ประชากรจากที่อื่นย้ายเข้ามาอยู่เพื่อประกอบอาชีพหารายได้ ไม่ให้ความร่วมมือในชุมชนเมื่อมีกิจกรรมต่างๆส่งผลทำให้ความร่วมมือต่างๆไม่สามารถดำเนินการได้ รวมถึงการสืบสานขนบธรรมเนียมประเพณีท้องถิ่นค่อยน้อยลง	สร้างการตระหนักให้เกิดกับคนต่างถิ่นที่เข้ามาอยู่ในอำเภอทุ่งสง ให้รักษอำเภอทุ่งสงช่วยกันดูแลอำเภอทุ่งสง
	5.4 การรวมกลุ่มไม่เข้มแข็งเท่าที่ควร คนสืบสานขนบธรรมเนียมประเพณีน้อยมาก มีความส่อแหลมทางวัฒนธรรม/วัฒนธรรมตะวันตกเข้ามามาก	ด้วยสภาพสังคมดั้งเดิมของอำเภอทุ่งสงที่เป็นสังคมเครือญาติที่เปลี่ยนแปลงไป ซึ่งเกิดจากการที่ประชากรจากที่อื่นย้ายเข้ามาอยู่เพื่อประกอบอาชีพหารายได้ ไม่ให้ความร่วมมือในชุมชนเมื่อมีกิจกรรมต่าง ส่งผลทำให้ความร่วมมือต่างๆไม่สามารถดำเนินการได้ รวมถึงการสืบสานขนบธรรมเนียมประเพณีท้องถิ่นค่อยน้อยลง	สร้างการตระหนักให้เกิดกับคนต่างถิ่นและนักเรียน นักศึกษา ในการช่วยกันสืบทอดขนบธรรมเนียมประเพณีท้องถิ่นไว้ให้กับคนรุ่นหลัง
	5.5 ไม่มีที่ทำการชุมชน/กลุ่ม/องค์กร	ไม่มีศาลาชุมชนหรือที่ทำการชุมชน สำหรับ การทำงาน จัดประชุม	ขอสนับสนุนงบประมาณในการก่อสร้างศาลาที่ทำการชุมชน
	5.6 ปัญหาการหย่าร้าง แยกแยกของครอบครัว	ปัญหาการหย่าร้างมีผลกระทบต่อเด็กในสังคมไทยก่อปัญหาทางสังคมมากมาย ด้วยสาเหตุที่เด็กอยู่ในครอบครัวแตกแยก จะขาดความรัก ความอบอุ่น มีความรู้สึกไม่มั่นคง	การส่งเสริมสัมพันธภาพที่ดีในครอบครัว เพื่อสร้างความรัก ความอบอุ่น และความเข้าใจภายในครอบครัว การปลูกฝังให้มีวิถีการดำเนินชีวิตที่ดีและถูกต้อง
	6. ด้านการศึกษา ศาสนา และกีฬา		
6.1 ปัญหาขาดความรู้ด้านเทคโนโลยีใหม่ๆ	ปัญหาด้านบุคลากร บุคลากรขาดความรู้ ความเข้าใจ และปัญหาด้านวัสดุ อุปกรณ์ และงบประมาณ	ขอรับเงินสนับสนุนในการสนับสนุนด้านบุคลากร และด้านวัสดุ อุปกรณ์	
6.2 ไม่มีสถานที่/อุปกรณ์ในการออกกำลังกาย	ไม่มีสถานที่/อุปกรณ์ในการออกกำลังกาย	ขอรับเงินสนับสนุนในการจัดหาอุปกรณ์ในการออกกำลังกาย และหาสถานที่ออกกำลังกายในชุมชน	

ตำบล	ประเด็นปัญหา/ความต้องการ	สาเหตุของปัญหา/ความต้องการ	แนวทางการแก้ไข
ที่วัง	7. ด้านสาธารณสุข 7.1 ปัญหาสุขนุช/แมวจรจัดในชุมชน	ปริมาณสุนัข และแมวจรจัดที่มีการเพิ่มปริมาณมากขึ้น	เทศบาล หรือหน่วยงานที่เกี่ยวข้องควบคุมปริมาณ ขึ้นทะเบียน ทำหมัน ฉีดยากันพิษสุนัขบ้า
นาหลวงเสน	1. ด้านโครงสร้างพื้นฐาน 1.1 ไม่มีคูระบายน้ำ และท่อน้ำเสีย	จากสภาพพื้นที่ชุมชนเมืองช่วงฝนตกจะมีน้ำท่วมรอการระบาย เนื่องจากคูระบายน้ำ ท่อน้ำเสีย ระบายน้ำได้ช้า	ก่อสร้างท่อระบายน้ำ เพื่อป้องกันน้ำท่วมขังถนนและบ้านเรือน
	1.2 น้ำอุปโภคบริโภคไม่เพียงพอ	เนื่องจากช่วงหน้าแล้งประชาชนขาดแคลนน้ำเพื่อใช้ในการอุปโภค-บริโภค	ขยายประปาให้เข้าถึงทั่วซอย
	1.3 ไฟฟ้าถนนสาธารณะไม่ทั่วถึง	เนื่องจากประชาชนสัญจรไปมาไม่สะดวก มีอุบัติเหตุบ่อยครั้ง เกิดการลักขโมยวิ่งราวกันบ่อย	ปรับปรุงไฟถนนให้สว่างตามซอยต่างๆ และติดตั้งใหม่ในเส้นทางที่ใช้สัญจรบ่อย
	1.4 ถนนแคบ ซ้ำรูด เป็นหลุมเป็นบ่อ แตกร้าว การคมนาคมไม่สะดวก	เนื่องจากประชาชนหลายครัวเรือนในพื้นที่สัญจรไปมาด้วยความลำบากมาก และฝนตกน้ำท่วมเป็นเวลานาน	ซ่อมแซมผิวจราจรและไหล่ถนน
	1.5 ปัญหาคลองถูกถม ทำให้เส้นทางน้ำเปลี่ยนทิศทางไม่มีทางน้ำ	เนื่องจากการขยายตัวของเมือง บุกรุกทางน้ำสาธารณะ คูคลองถูกถม ทำให้ทางน้ำไหลไม่เป็นทิศทาง ทำให้เกิดน้ำท่วมในชุมชน	ขุดลอกคลองให้น้ำไหลในทิศทางตามธรรมชาติเดิม
	1.6 ไม่มีสัญญาณไฟจราจรตามทางแยก	เนื่องด้วยจุดแยก ทางโค้งต่าง ๆ มีอุบัติเหตุเกิดขึ้นบ่อยครั้ง สาเหตุจากไม่มีสัญญาณจราจร/ป้ายจราจร	ติดตั้งสัญญาณไฟจราจร/ป้ายจราจรตามทางแยก ทางโค้ง
	2. ด้านการท่องเที่ยว 2.1 ไม่มีป้ายบอกแหล่งท่องเที่ยว/ป้ายประชาสัมพันธ์ท่องเที่ยว	ขาดการประชาสัมพันธ์ด้านการท่องเที่ยว	จัดทำแผนที่ท่องเที่ยวชุมชนโดยแสดงแหล่งท่องเที่ยว ร้านค้า ร้านอาหาร ในชุมชนที่นักท่องเที่ยวสามารถเข้าถึงได้ง่าย และจัดทำป้ายแสดงความเป็นมาของสถานที่ท่องเที่ยวต่าง ๆ เช่น ไทย อังกฤษ จีน รวมถึงจุดที่ตั้งผ่านระบบนำทาง (GPS)
	2.2 ชุมชนเป็นแหล่งท่องเที่ยว/มีอุปสรรคด้านภาษาที่สื่อสารกับนักท่องเที่ยว	การสื่อสารระหว่างคนในชุมชนกับนักท่องเที่ยว	จัดฝึกอบรมให้กับตัวแทนหรือไกด์ของชุมชนให้มีความรู้ด้านภาษาต่างๆ เช่น อังกฤษ จีน
2.3 ผู้ประกอบการบริเวณชายหาด ร้านอาหาร โรงแรม บุกรุกชายหาดสาธารณะโดยวางโต๊ะ เก้าอี้ และปัญหาหาบเร่ หมอนวด ๆ	การรุกร้าชายหาดสาธารณะ เช่น ร้านอาหาร โรงแรม ผู้ประกอบการ หรือชาวบ้าน	หน่วยงานรัฐที่เกี่ยวข้องบังคับใช้กฎหมาย และดำเนินการตรวจสอบเป็นระยะ	
3. ด้านเศรษฐกิจ 3.1 ประชาชนในพื้นที่ ว่างงาน ค่าครองชีพสูง ถูกเอารัดเอาเปรียบค่าแรงงาน	การย้ายเข้ามาของแรงงานต่างถิ่นมีจำนวนมาก เกิดการขางขันด้านแรงงาน	ส่งเสริมอาชีพให้มีกลุ่มอาชีพต่างๆ ที่มีอยู่และสร้างอาชีพใหม่ ใ้คนไม่ว่างงาน ให้ทุกคนพึ่งพาตนเองได้อย่างยั่งยืน	
3.2 สินค้ามีราคาสูง	สินค้าบางประเภทต้องนำเข้า ซึ่งมีต้นทุนค่าขนส่งที่เพิ่มมากขึ้น	ควบคุมตรวจสอบให้เป็นไปตามกลไกราคาของตลาด	

ตำบล	ประเด็นปัญหา/ความต้องการ	สาเหตุของปัญหา/ความต้องการ	แนวทางการแก้ไข
นาหลวงเสน	3.3 ร้านค้าชุมชน/หมู่บ้านมีรายได้ลดลง	การเพิ่มจำนวนร้านสะดวกซื้อเซเว่นอีเลฟเว่น ที่มีจำนวนมาก	ควบคุมจำกัดจำนวนร้านสะดวกซื้อ
	4. ด้านสิ่งแวดล้อม		
	4.1 ปัญหาน้ำขังและเน่าเสีย	น้ำท่วมขังเป็นระยะเวลานานทำให้เกิดน้ำเน่าเสียและส่งกลิ่นเหม็น	ท่อระบายน้ำ
	4.2 ปัญหาการเก็บขยะ	ปริมาณขยะที่เพิ่มมากขึ้นทุกวัน ทำให้เกิดขยะที่มีปริมาณมาก เกิดมลพิษจากขยะ	อบรมให้ความรู้การคัดแยกขยะและการนำมาใช้ให้เกิดประโยชน์สร้างจิตสำนึกให้คนในชุมชน รวมถึงการบริหารจัดการและพัฒนาระบบการกำจัดขยะแบบผสมผสาน ลดการใช้เตาเผา มุ่งเน้นการจัดการและเทคโนโลยีที่เป็นมิตรต่อสิ่งแวดล้อมเพื่อลดสภาวะโลกร้อน และมลพิษ
	4.3 ปัญหาทรัพยากรธรรมชาติถูกทำลาย	การขยายเมืองเพื่อรองรับนักท่องเที่ยวที่เข้ามาทำให้เกิดการบุกรุกทรัพยากรธรรมชาติถูกทำลาย	จัดอบรมให้ความรู้ในเรื่องการอนุรักษ์ทรัพยากรธรรมชาติและสิ่งแวดล้อม เพื่อให้คนรุ่นหลังได้ทราบ
	4.4 ปัญหาภัยแล้ง	เนื่องจากช่วงหน้าแล้งประชาชนขาดแคลนน้ำเพื่อใช้อุปโภค-บริโภค	พัฒนาแหล่งน้ำตามธรรมชาติ ขุดลอกให้สามารถพร้อมใช้งานได้
	4.5 ที่สาธารณะถูกบุกรุก (คู , คลอง) ทำให้น้ำเปลี่ยนทิศทาง	เนื่องจากการขยายตัวของเหมืองบุกรุกทางน้ำสาธารณะ คูคลองถูกถม ทำให้ทางน้ำไหลไม่เป็นทิศทาง ทำให้เกิดน้ำท่วมในชุมชน	ขุดลอกคลองให้น้ำไหลในทิศทางตามธรรมชาติ
	5. ด้านสังคม		
	5.1 ปัญหาประชากรแฝง/ต่างดาว/ชุมชนแออัด	เนื่องจากทุ่งสงเป็นเมืองชุมทางจึงมีประชากรแฝงเข้ามาท่องเที่ยวหรือประกอบอาชีพ เป็นจำนวนมากทำให้เกิดชุมชนที่แออัด	หน่วยงานรัฐที่เกี่ยวข้องบังคับใช้ กฎหมาย และดำเนินการตรวจสอบเป็นระยะ
	5.2 ความไม่ปลอดภัยในชีวิตและทรัพย์สิน	ด้วยมีประชากรแฝงที่เคลื่อนย้ายเข้าออกในพื้นที่อยู่เสมอทำให้เกิดอาชญากรรมเล็กน้อยมีน้อยเพิ่มมากขึ้น ส่งผลให้เกิดความไม่ปลอดภัยในชีวิตและทรัพย์สินของประชาชน อีกทั้งรวมถึงปัญหาเสพติด	ติดตั้งกล้องวงจรปิด ในจุดที่มีความเสี่ยงต่างๆ
5.3 สมาชิกในชุมชนบางกลุ่มยังไม่ให้ความร่วมมือในกิจกรรมชุมชน	ด้วยสภาพสังคมดั้งเดิมของอำเภอทุ่งสงเป็นสังคมเครือญาติที่เปลี่ยนแปลงไป ซึ่งเกิดจากการที่ประชากรจากที่อื่นย้ายเข้ามาอยู่เพื่อประกอบอาชีพหารายได้ ไม่ให้ความร่วมมือในชุมชนเมื่อมีกิจกรรมต่างๆส่งผลทำให้ความร่วมมือต่างๆไม่สามารถดำเนินการได้ รวมถึงการสืบสานขนบธรรมเนียมประเพณีท้องถิ่นค่อยน้อยลง	สร้างการตระหนักให้เกิดกับคนต่างถิ่นที่เข้ามาอยู่ในอำเภอทุ่งสง ให้รักษ้อำเภอทุ่งสงช่วยกันดูแลอำเภอทุ่งสง	

ตำบล	ประเด็นปัญหา/ความต้องการ	สาเหตุของปัญหา/ความต้องการ	แนวทางการแก้ไข
นาหลวงเสน	5.4 การรวมกลุ่มไม่เข้มแข็งเท่าที่ควร คนสืบสาน ขนบธรรมเนียมประเพณีน้อยมาก มีความส่อแหลมทาง วัฒนธรรม/วัฒนธรรมตะวันตกเข้ามามาก	ด้วยสภาพสังคมดั้งเดิมของอำเภอทุ่งสงที่เป็นสังคมเครือญาติ ที่เปลี่ยนแปลง ไป ซึ่งเกิดจากการที่ประชากรจากที่อื่นย้ายเข้ามาอยู่เพื่อประกอบอาชีพ หารายได้ ไม่ให้ความร่วมมือในชุมชนเมื่อมีกิจกรรมต่าง ส่งผลทำให้ความ ร่วมมือต่างๆไม่สามารถดำเนินการได้ รวมถึงการสืบสานขนบธรรมเนียม ประเพณีท้องถิ่นค่อยน้อยลง	สร้างการตระหนักให้เกิดกับคนต่างถิ่นและนักเรียน นักศึกษา ในการ ช่วยกันสืบทอดขนบธรรมเนียมประเพณีท้องถิ่นไว้ให้กับคนรุ่นหลัง
	5.5 ไม่มีที่ทำการชุมชน/กลุ่ม/องค์กร	ไม่มีศาลาชุมชนหรือที่ทำการชุมชน สำหรับ การทำงาน จัดประชุม	ขอสนับสนุนงบประมาณในการก่อสร้างศาลาที่ทำการชุมชน
	5.6 ปัญหาการหย่าร้าง แยกแยกของครอบครัว	ปัญหาการหย่าร้างมีผลกระทบต่อทำให้เด็กในสังคมไทยก่อปัญหาทางสังคม มากมาย ด้วยสาเหตุที่เด็กอยู่ในครอบครัวแตกแยก จะขาดความรัก ความ อบอุ่น มีความรู้สึกไม่มั่นคง	การส่งเสริมสัมพันธ์ภาพที่ดีในครอบครัว เพื่อสร้างความรัก ความอบอุ่น และความเข้าใจภายในครอบครัว การปลูกฝังให้มีวิถีการดำเนินชีวิตที่ ดีและถูกต้อง
	6. ด้านการศึกษาศาสนาและกีฬา		
	6.1 ปัญหาขาดความรู้ด้านเทคโนโลยีใหม่ๆ	ปัญหาด้านบุคลากร บุคลากรขาดความรู้ ความเข้าใจ และปัญหาด้านวัสดุ อุปกรณ์ และงบประมาณ	ขอรับเงินสนับสนุนในการสนับสนุนด้านบุคลากร และด้านวัสดุ อุปกรณ์
	6.2 ไม่มีสถานที่/อุปกรณ์ในการออกกำลังกาย	ไม่มีสถานที่/อุปกรณ์ในการออกกำลังกาย	ขอรับเงินสนับสนุนในการจัดหาอุปกรณ์ในการออกกำลังกาย และหา สถานที่ออกกำลังกายในชุมชน
7. ด้านสาธารณสุข			
7.1 ปัญหาสุนัข/แมวจรจัดในชุมชน	ปริมาณสุนัข และแมวจรจัดที่มีการเพิ่มปริมาณมากขึ้น	เทศบาล หรือหน่วยงานที่เกี่ยวข้องควบคุมปริมาณ ขึ้นทะเบียน ทำ หมัน ฉีดยาก็พิษสุนัขบ้า	
ถ้าใหญ่	1. ด้านโครงสร้างพื้นฐาน		
	1.1 ไม่มีคูระบายน้ำ และท่อน้ำเสีย	จากสภาพพื้นที่ชุมชนเมืองช่วงฝนตกจะมีน้ำท่วมการระบาย เนื่องจากคู ระบายน้ำ ท่อน้ำเสีย ระบายน้ำได้ช้า	ก่อสร้างท่อระบายน้ำ เพื่อป้องกันน้ำท่วมขังถนนและบ้านเรือน
	1.2 น้ำอุปโภคบริโภคไม่เพียงพอ	เนื่องจากช่วงหน้าแล้งประชาชนขาดแคลนน้ำเพื่อใช้ในการอุปโภค-บริโภค	ขยายประปาให้เข้าถึงทั่วซอย
	1.3 ไฟฟ้าถนนสาธารณะไม่ทั่วถึง	เนื่องจากประชาชนสัญจรไปมาไม่สะดวก มีอุบัติเหตุบ่อยครั้ง เกิดการลัก ขโมยวิ่งราวกันบ่อย	ปรับปรุงไฟถนนให้สว่างตามซอยต่างๆ และติดตั้งใหม่ในเส้นทางที่ใช้ สัญจรบ่อย
	1.4 ถนนแคบ ขรุขระ เป็นหลุมเป็นบ่อ แตกร้าว การคมนาคม ไม่สะดวก	เนื่องจากประชาชนหลายครัวเรือนในพื้นที่สัญจรไปมาด้วยความลำบาก มาก และฝนตกน้ำท่วมเป็นเวลานาน	ซ่อมแซมผิวจราจรและไหล่ถนน
	1.5 ปัญหาคลองถูกถม ทำให้เส้นทางน้ำเปลี่ยนทิศทางไม่มี ทางน้ำ	เนื่องจากการขยายตัวของเมือง บุกรุกทางน้ำสาธารณะ คูคลองถูกถม ทำ ให้ทางน้ำไหลไม่เป็นทิศทาง ทำให้เกิดน้ำท่วมในชุมชน	ขุดลอกคลองให้น้ำไหลในทิศทางตามธรรมชาติเดิม
1.6 ไม่มีสัญญาณไฟจราจรตามทางแยก	เนื่องด้วยจุดแยก ทางโค้งต่าง ๆ มีอุบัติเหตุเกิดขึ้นบ่อยครั้ง สาเหตุจากไม่ มีสัญญาณจราจร/ป้ายจราจร	ติดตั้งสัญญาณไฟจราจร/ป้ายจราจรตามทางแยก ทางโค้ง	

ตำบล	ประเด็นปัญหา/ความต้องการ	สาเหตุของปัญหา/ความต้องการ	แนวทางการแก้ไข
ถ้ำใหญ่	2. ด้านการท่องเที่ยว		
	2.1 ไม่มีป้ายบอกแหล่งท่องเที่ยว/ป้ายประชาสัมพันธ์ท่องเที่ยว	ขาดการประชาสัมพันธ์ด้านการท่องเที่ยว	จัดทำแผนที่ท่องเที่ยวชุมชนโดยแสดงแหล่งท่องเที่ยว ร้านอาหาร ร้านค้า ในชุมชนที่นักท่องเที่ยวสามารถเข้าถึงได้ง่าย และจัดทำป้ายแสดงความเป็นมาของสถานที่ท่องเที่ยวต่าง ๆ เช่น ไทย อังกฤษ จีน รวมถึงจุดที่ตั้งผ่านระบบนำทาง (GPS)
	2.2 ชุมชนเป็นแหล่งท่องเที่ยว/มีอุปสรรคด้านภาษาที่สื่อสารกับนักท่องเที่ยว	การสื่อสารระหว่างคนในชุมชนกับนักท่องเที่ยว	จัดฝึกอบรมให้กับตัวแทนหรือไกด์ของชุมชนให้มีความรู้ด้านภาษาต่างๆ เช่น อังกฤษ จีน
	2.3 ผู้ประกอบการบริเวณชายหาด ร้านอาหาร โรงแรม บุกรุกชายหาดสาธารณะโดยวางโต๊ะ เก้าอี้ และปัญหาหาบเร่ หมอนวด ๆ	การรุกรานชายหาดสาธารณะ เช่น ร้านอาหาร โรงแรม ผู้ประกอบการ หรือชาวบ้าน	หน่วยงานรัฐที่เกี่ยวข้องบังคับใช้กฎหมาย และดำเนินการตรวจสอบเป็นระยะ
	3. ด้านเศรษฐกิจ		
	3.1 ประชาชนในพื้นที่ ว่างงาน ค่าครองชีพสูง ถูกเอารัดเอาเปรียบค่าแรงงาน	การย้ายเข้ามาของแรงงานต่างถิ่นมีจำนวนมาก เกิดการขางขันด้านแรงงาน	ส่งเสริมอาชีพให้มีความหลากหลายที่มีอยู่และสร้างอาชีพใหม่ ให้คนไม่ว่างงาน ให้ทุกคนพึ่งพาตนเองได้อย่างยั่งยืน
	3.2 สินค้ามีราคาสูง	สินค้าบางประเภทต้องนำเข้า ซึ่งมีต้นทุนค่าขนส่งที่เพิ่มมากขึ้น	ควบคุมตรวจสอบให้เป็นไปตามกลไกราคาของตลาด
	3.3 ร้านค้าชุมชน/หมู่บ้านมีรายได้ลดลง	การเพิ่มจำนวนร้านสะดวกซื้อเช่นอีเลฟเว่น ที่มีจำนวนมาก	ควบคุมจำกัดจำนวนร้านสะดวกซื้อ
	3.4 ขาดการเอาใจใส่ในด้านการเกษตร	เกษตรกรขาดความรู้ความเข้าใจ ในการทำการเกษตร	ส่งเสริม สนับสนุน การเชื่อมโยงของภาคการเกษตรกับการท่องเที่ยว และเพิ่มคุณค่าผลผลิตทางการเกษตรสู่สินค้าผลิตภัณฑ์ชุมชน
	4. ด้านสิ่งแวดล้อม		
	4.1 ปัญหาน้ำขังและเน่าเสีย	น้ำท่วมขังเป็นระยะเวลานานทำให้เกิดน้ำเน่าเสียและส่งกลิ่นเหม็น	ท่อระบายน้ำ
	4.2 ปัญหาการเก็บขยะ	ปริมาณขยะที่เพิ่มมากขึ้นทุกวัน ทำให้เกิดขยะที่มีปริมาณมาก เกิดมลพิษจากขยะ	อบรมให้ความรู้การคัดแยกขยะและการนำมาใช้ให้เกิดประโยชน์สร้างจิตสำนึกให้คนในชุมชน รวมถึงการบริหารจัดการและพัฒนาระบบการกำจัดขยะแบบผสมผสาน ลดการใช้เตาเผา มุ่งเน้นการจัดการและเทคโนโลยีที่เป็นมิตรต่อสิ่งแวดล้อมเพื่อลดสภาวะโลกร้อน และมลพิษ
	4.3 ปัญหาทรัพยากรธรรมชาติถูกทำลาย	การขยายเมืองเพื่อรองรับนักท่องเที่ยวที่เข้ามาทำให้เกิดการบุกรุกทรัพยากรธรรมชาติถูกทำลาย	จัดอบรมให้ความรู้ในเรื่องการอนุรักษ์ทรัพยากรธรรมชาติและสิ่งแวดล้อม เพื่อให้คนรุ่นหลังได้ทราบ
	4.4 ปัญหาภัยแล้ง	เนื่องจากช่วงหน้าแล้งประชาชนขาดแคลนน้ำเพื่อใช้อุปโภค-บริโภค	พัฒนาแหล่งน้ำตามธรรมชาติ ขุดลอกให้สามารถพร้อมใช้งานได้
	4.5 ที่สาธารณะถูกบุกรุก (คู , คลอง) ทำให้น้ำเปลี่ยนทิศทาง	เนื่องจากการขยายตัวของเหมืองบุกรุกทางน้ำสาธารณะ คูคลองถูกถม ทำให้น้ำไหลไม่เป็นทิศทาง ทำให้เกิดน้ำท่วมในชุมชน	ขุดลอกคลองให้น้ำไหลในทิศทางตามธรรมชาติ

ตำบล	ประเด็นปัญหา/ความต้องการ	สาเหตุของปัญหา/ความต้องการ	แนวทางการแก้ไข
	5. ด้านสังคม		
	5.1 ปัญหาประชากรแฝง/ต่างด้าว/ชุมชนแออัด	เนื่องจากทุ่งสงเป็นเมืองชุมทางจึงมีประชากรแฝงเข้ามาท่องเที่ยวหรือประกอบอาชีพ เป็นจำนวนมากทำให้เกิดชุมชนที่แออัด	หน่วยงานรัฐที่เกี่ยวข้องบังคับใช้ กฎหมาย และดำเนินการตรวจสอบเป็นระยะ
	5.2 ความไม่ปลอดภัยในชีวิตและทรัพย์สิน	ด้วยมีประชากรแฝงที่เคลื่อนย้ายเข้ามาอยู่ในพื้นที่อยู่เสมอทำให้เกิดอาชญากรรมเล็กน้อยมีน้อยเพิ่มมากขึ้น ส่งผลให้เกิดความไม่ปลอดภัยในชีวิตและทรัพย์สินของประชาชน อีกทั้งรวมถึงปัญหาหายเสพติด	ติดตั้งกล้องวงจรปิด ในจุดที่มีความเสี่ยงต่างๆ
	5.3 สมาชิกในชุมชนบางกลุ่มยังไม่ให้ความร่วมมือในกิจกรรมชุมชน	ด้วยสภาพสังคมดั้งเดิมของอำเภอทุ่งสงเป็นสังคมเครือญาติที่เปลี่ยนแปลงไป ซึ่งเกิดจากการที่ประชากรจากที่อื่นย้ายเข้ามาอยู่เพื่อประกอบอาชีพหารายได้ ไม่ให้ความร่วมมือในชุมชนเมื่อมีกิจกรรมต่างๆส่งผลทำให้ความร่วมมือต่างๆไม่สามารถดำเนินการได้ รวมถึงการสืบสานขนบธรรมเนียมประเพณีท้องถิ่นค่อน้อยลง	สร้างการตระหนักให้เกิดกับคนต่างถิ่นที่เข้ามาอยู่ในอำเภอทุ่งสง ให้รักษ์อำเภอทุ่งสงช่วยกันดูแลอำเภอทุ่งสง
	5.4 การรวมกลุ่มไม่เข้มแข็งเท่าที่ควร คนสืบสานขนบธรรมเนียมประเพณีน้อยมาก มีความส่อหลวมทางวัฒนธรรม/วัฒนธรรมตะวันตกเข้ามามาก	ด้วยสภาพสังคมดั้งเดิมของอำเภอทุ่งสงที่เป็นสังคมเครือญาติที่เปลี่ยนแปลงไป ซึ่งเกิดจากการที่ประชากรจากที่อื่นย้ายเข้ามาอยู่เพื่อประกอบอาชีพหารายได้ ไม่ให้ความร่วมมือในชุมชนเมื่อมีกิจกรรมต่าง ส่งผลทำให้ความร่วมมือต่างๆไม่สามารถดำเนินการได้ รวมถึงการสืบสานขนบธรรมเนียมประเพณีท้องถิ่นค่อน้อยลง	สร้างการตระหนักให้เกิดกับคนต่างถิ่นและนักเรียน นักศึกษา ในการช่วยกันสืบทอดขนบธรรมเนียมประเพณีท้องถิ่นไว้ให้กับคนรุ่นหลัง
	5.5 ไม่มีที่ทำการชุมชน/กลุ่ม/องค์กร	ไม่มีศาลาชุมชนหรือที่ทำการชุมชน สำหรับ การทำงาน จัดประชุม	ขอสนับสนุนงบประมาณในการก่อสร้างศาลาที่ทำการชุมชน
	5.6 ปัญหาการหย่าร้าง แยกแยกของครอบครัว	ปัญหาการหย่าร้างมีผลกระทบทำให้เด็กในสังคมไทยก่อปัญหาทางสังคมมากมาย ด้วยสาเหตุที่เด็กอยู่ในครอบครัวแตกแยก จะขาดความรัก ความอบอุ่น มีความรู้สึกไม่มั่นคง	การส่งเสริมสัมพันธ์ภาพที่ดีในครอบครัว เพื่อสร้างความรัก ความอบอุ่น และความเข้าใจภายในครอบครัว การปลูกฝังให้มีวิถีการดำเนินชีวิตที่ดีและถูกต้อง
	6. ด้านการศึกษาศาสนาและกีฬา		
	6.1 ปัญหาขาดความรู้ด้านเทคโนโลยีใหม่ๆ	ปัญหาด้านบุคลากร บุคลากรขาดความรู้ ความเข้าใจ และปัญหาด้านวัสดุ อุปกรณ์ และงบประมาณ	ขอรับเงินสนับสนุนในการสนับสนุนด้านบุคลากร และด้านวัสดุ อุปกรณ์
	6.2 ไม่มีสถานที่/อุปกรณ์ในการออกกำลังกาย	ไม่มีสถานที่/อุปกรณ์ในการออกกำลังกาย	ขอรับเงินสนับสนุนในการจัดหาอุปกรณ์ในการออกกำลังกาย และหาสถานที่ออกกำลังกายในชุมชน
	7. ด้านสาธารณสุข		
	7.1 ปัญหาสุนัข/แมวจรจัดในชุมชน	ปริมาณสุนัข และแมวจรจัดที่มีการเพิ่มปริมาณมากขึ้น	เทศบาล หรือหน่วยงานที่เกี่ยวข้องควบคุมปริมาณ ขึ้นทะเบียน ทำหมัน ฝังยาก็ันพิษสุนัขบ้า

2. อำเภอู่ใหญ่

ตำบล	ประเด็นปัญหา/ความต้องการ	สาเหตุของปัญหา/ความต้องการ	แนวทางการแก้ไข
บางรูป	1. งบประมาณไม่เพียงพอแก่การบริหารจัดการในตำบล	1. เนื่องจากความต้องการของประชาชนในตำบลสถานศึกษา ศูนย์พัฒนาเด็กเล็ก ที่อยู่ในความรับผิดชอบ ของ องค์การบริหารส่วนตำบลบางรูป มีหลากหลาย เมื่อมีความต้องการที่แตกต่างกัน การบริหารจัดการด้านงบประมาณที่มีอยู่จำกัด จึงทำให้บริหารจัดการไม่ทั่วถึงในทุกด้าน	1. การจัดการด้านโครงการ/กิจกรรมในพื้นที่ แก้ไขปัญหาโดยดำเนินการตามความจำเป็นที่สำคัญที่สุด เพื่อให้เพียงพอกับงบประมาณที่มีอยู่ 2. โครงการเกินศักยภาพในการดำเนินการจึงจำเป็นต้องประสานแผนของงบประมาณจากหน่วยงานอื่น
กรงเหย้น	1. ปัญหาเรื่องที่ดินทำกิน	สาเหตุ ที่ดินในพื้นที่ตำบลกรงเหย้นส่วนใหญ่ตั้งอยู่ในเขตพื้นที่ป่าสงวนแห่งชาติป่าคลองกรงเหย้นทำให้ไม่สามารถออกเอกสารสิทธิได้ ความต้องการ เอกสารสิทธิ สาเหตุ ที่ดินบางส่วนในบริเวณพื้นที่หมู่ที่ 1 และหมู่ที่ 8 ได้รับเอกสารสิทธิ์จากราชการ (นส.3 ก) แต่ปรากฏว่าภายหลังไม่สามารถที่จะนำไปทำธุรกรรมกับสถาบันทางการเงินได้เนื่องจากสถาบันทางการเงินได้ตรวจสอบกับสำนักงานที่ดินจังหวัดนครศรีธรรมราชสาขาทุ่งใหญ่ปรากฏว่าที่ดินบางส่วนอยู่ในพื้นที่ป่าสงวนแห่งชาติป่าไผ่ค้าย บางส่วนก็อยู่ในทุ่งไผ่มะนาว ฯลฯ สอบถามชาวบ้านก็ได้รับคำตอบว่าพื้นที่ป่าสงวนดังกล่าวเมื่อก่อนไม่ได้อยู่ในพื้นที่ตำบลกรงเหย้น ความต้องการ ตรวจสอบข้อเท็จจริงและดำเนินการให้ความช่วยเหลือในด้านต่างๆ	- หน่วยงานที่เกี่ยวข้องจัดสรรที่ดินทำกินและออกเอกสารสิทธิให้แก่ประชาชน - หน่วยงานที่เกี่ยวข้องตรวจสอบข้อเท็จจริงและดำเนินการให้ความช่วยเหลือกับชาวบ้าน
	2. ปัญหาเรื่องการขาดแคลนน้ำเพื่อการอุปโภคบริโภคหรือทำการเกษตร	สาเหตุ ไม่มีแหล่งน้ำและระบบผลิตน้ำ เพื่อใช้สำหรับการอุปโภคบริโภคหรือทำการเกษตรในครัวเรือนที่ใช้ได้ตลอดทั้งปีทั้งตำบล ความต้องการ จัดหาแหล่งน้ำดิบเพื่อผลิตน้ำ จัดทำระบบผลิตน้ำและอื่นๆ เช่น ท่อส่งน้ำ ท่อประปา	- ขอรับการสนับสนุนงบประมาณจากส่วนกลาง
	3. ปัญหาเรื่องสาธารณูปโภคและโครงสร้างพื้นฐาน	1. ปัญหาเรื่องถนน สาเหตุ ถนนมีลักษณะเป็นหลุมเป็นบ่อไม่สามารถใช้การได้เป็นปกติ เช่น (1) หมู่ที่ 2 ถนนเป็นหลุมเป็นบ่อและพื้นที่ส่วนใหญ่อยู่ในความรับผิดชอบของการยางแห่งประเทศไทย (2) หมู่ที่ 7 ถนนเป็นหลุมเป็นบ่อมีลักษณะเส้นทางแคบ การสัญจรลำบากและมีลักษณะสูงชัน (3) หมู่ที่ 3 ถนนเป็นหลุมเป็นบ่อ เป็นต้น ความต้องการ ก่อสร้างและปรับปรุงซ่อมแซมถนนที่เป็นหลุมเป็นบ่อ	- ขอรับการสนับสนุนงบประมาณจากส่วนกลางและหน่วยงานรับผิดชอบ

ตำบล	ประเด็นปัญหา/ความต้องการ	สาเหตุของปัญหา/ความต้องการ	แนวทางการแก้ไข
กรงหยัน		<p>2. ปัญหาเรื่องประปา</p> <p>สาเหตุ ประปาที่อยู่ในความรับผิดชอบขององค์การบริหารส่วนตำบลกรงหยันใช้การได้ไม่ทั่วถึงทั้งตำบลและไม่มีแหล่งผลิตน้ำประปาที่ใช้น้ำได้ตลอดทั้งปี</p> <p>ความต้องการ จัดหาแหล่งน้ำดิบเพื่อการผลิตน้ำประปา จัดทำระบบผลิตน้ำประปาและอื่นๆ เช่น ท่อส่งน้ำ ท่อประปา เป็นต้น</p> <p>3. ปัญหาเรื่องไฟฟ้า</p> <p>สาเหตุ ไฟฟ้าส่องสว่างตามจุดเสี่ยง ทางแยก ถนนซอย รวมทั้งครัวเรือนยังไม่ทั่วถึงทั้งตำบล</p> <p>ความต้องการ ไฟฟ้าส่องสว่างทั้งตำบล</p>	
	4. ปัญหาเรื่องภัยพิบัติธรรมชาติ	<p>1. ปัญหาเรื่องน้ำท่วมขัง</p> <p>สาเหตุ การระบายน้ำของคลองสังข์และคลองบ้านบางปรนใช้การไม่ได้ อย่างเป็นปกติ อันเนื่องมาจากการทับถมของหน้าดิน ขยะมูลฝอย ต้นไม้ เศษไม้</p> <p>ความต้องการ ต้องการขุดลอกคลองสังข์และคลองบ้านบางปรนเพื่อแก้ไขปัญหาน้ำท่วมขัง</p>	- ขอรับการสนับสนุนงบประมาณจากส่วนกลาง
	5. ปัญหาด้านขยะ มลภาวะและสิ่งแวดล้อม	<p>1. ปัญหาเรื่องการจัดขยะ</p> <p>สาเหตุ ปัจจุบันขยะในพื้นที่มีเพิ่มมากขึ้นตามลำดับอันเนื่องมาจากสภาพพื้นที่และจำนวนประชากรที่เพิ่มมากขึ้น สถานที่จัดเก็บขยะและสถานที่กำจัดขยะไม่มี ปัจจุบันขอใช้พื้นที่ของการยางแห่งประเทศไทยโดยใช้วิธีการฝังกลบ แต่ยังไม่มีประสิทธิภาพเท่าที่ควร มีปัญหาเรื่องขยะบ่อยครั้งเนื่องจากพื้นที่แคบ</p> <p>ความต้องการ ต้องการสถานที่พร้อมจัดทำระบบกำจัดขยะใหม่เพื่อรองรับจำนวนประชากรและปัญหาเรื่องขยะที่เพิ่มมากขึ้น ด้วยการก่อสร้างที่กำจัดขยะเพื่อใช้ประโยชน์ในพื้นที่ตำบลกรงหยันและพื้นที่ใกล้เคียง</p>	- ขอใช้สถานที่จากส่วนกลาง - ขอรับการสนับสนุนงบประมาณจากส่วนกลาง
ท่ายาง	1. ปัญหาน้ำท่วมบริเวณถนน	ไม่มีคูระบายน้ำ	ก่อสร้างคูระบายน้ำ
	2. ปัญหาฝุ่นละอองถนนสายหลัก	ถนนยังไม่ได้มาตรฐาน	ขยายผิวจราจรถนน
	3. ปัญหาสถานที่ทิ้งขยะมีไม่เพียงพอ	เนื่องจากเทศบาลตำบลท่ายางมีขยะจำนวนมากและยังมี อปท.อื่นมาขอทิ้งอีกหลายแห่งจึงทำให้ขยะเพิ่มจำนวนและล้นสถานที่จัดเก็บ	1. ใช้วิธีฝังกลบและจัดซื้อที่ดินเพิ่ม 2. คัดแยกขยะก่อนทิ้ง

ตำบล	ประเด็นปัญหา/ความต้องการ	สาเหตุของปัญหา/ความต้องการ	แนวทางการแก้ไข
ท่ายาง	6. ปัญหาน้ำกินน้ำใช้มีไม่เพียงพอ	เนื่องจากการขยายเขตประปาของส่วนภูมิภาคยังไม่ครอบคลุมทั่วถึง	เจาะบ่อบาดาลเพิ่มเติมบริเวณที่ยังไม่มีประปา
	7. รายได้ไม่เพียงพอต่อการดำรงชีพ	เนื่องจากปัญหาสินค้าเกษตรตกต่ำ	ส่งเสริมอาชีพให้ประชาชนมีอาชีพเสริม
	8. ไม่ได้รับข่าวสารจากทางราชการอย่างทั่วถึง	เนื่องจากจุดประชาสัมพันธ์เสียงไร้สายยังมีไม่เพียงพอ	1. ขยายเขตเสียงไร้สายให้ทั่วถึง 2. เพิ่มช่องทางประชาสัมพันธ์
ปรัก	1. ถนนในพื้นที่ยังเป็นถนนลูกรังบางพื้นที่เป็นหลุมเป็นบ่อ	ต้องการให้มีการก่อสร้าง/ต่อเติมหรือซ่อมแซมถนนลาดยาง/ถนนคอนกรีตเสริมเหล็ก	1. ก่อสร้างถนนคอนกรีตเสริมเหล็กสายเขาเที้ยมป่า - บ้านขพลูจวง ม.1 2. ก่อสร้างถนนคอนกรีตเสริมเหล็กสายบ้านโนนเขาม.2 3. ขยายไหล่ทางถนนคอนกรีตเสริมเหล็กสายหน้าวัดควนอุโบสถ - ถนนเอเชีย 41 ม.3 4. ก่อสร้างถนนคอนกรีตเสริมเหล็กสายโรงสูบน้ำ.4 5. ก่อสร้างถนนคอนกรีตเสริมเหล็กสายโรงสูบน้ำอกม.4 6. ก่อสร้างถนนคอนกรีตเสริมเหล็กสายบ้านนายจายนวลศรี - ถนนสายไรโน ม.5 7. ก่อสร้างถนนคอนกรีตเสริมเหล็กสายซอยวังไทร - ซอย 6 ม.5 8. ก่อสร้างถนนคอนกรีตเสริมเหล็กสายบ้านนายดีหนาดาราพงศ์ ม.3 9. ซ่อมสร้าง/ปรับปรุงถนนลาดยางสายบ้านน้ำซับม.6 10. ก่อสร้างถนนคอนกรีตเสริมเหล็กสายบ้านทับควาย - วัดประสามิตร ม.7 11. ก่อสร้างถนนคอนกรีตเสริมเหล็กสายบ้านหลังเขา - บ้านกองหิน ม.7 12. ก่อสร้างถนนลาดยางสายบ้านควนออก-เขตตำบลทุ่งสง ม.7 13. ก่อสร้างถนนคอนกรีตเสริมเหล็กสายบ้านนายโว รอดแก้ว ม.8 14. ก่อสร้างถนนคอนกรีตเสริมเหล็กสายหน้า ศพด.บ้านห้วยใหญ่ - ซอยเหมืองแร่ ม.8 15. ก่อสร้างถนนคอนกรีตเสริมเหล็กสายบ้านนายปาน นิจจำรูญ - ถนนทุ่งใหญ่(โคกบก) ม.9 16. ก่อสร้างถนนลาดยางสายบ้านนายสากล สุกใส - บ้านนางปริดา รักชายศ ม.9

			17. ปรับปรุง/ซ่อมสร้างถนนลาดยางสายบ้านเกาะรอม – บ้านไร่ มุสลิม ม.๑ ม.๒ ม.๖
--	--	--	---

ตำบล	ประเด็นปัญหา/ความต้องการ	สาเหตุของปัญหา/ความต้องการ	แนวทางการแก้ไข
กุATHER	1. ต้องการถนนลาดยางให้ครอบคลุมทุกพื้นที่	ถนนบางสายเป็นถนนลูกรัง	ก่อสร้างถนนลาดยาง
	2. ต้องการให้มีการซ่อมแซมถนนที่ชำรุดให้กลับมาใช้งานได้ ตามปกติ	ถนนบางสายได้ชำรุดเสียหายทำให้การสัญจรยากลำบาก	ซ่อมแซมถนนที่ชำรุด
	3. ระบบน้ำประปามีปัญหาและยังไม่ทั่วถึง	ประปาเสีย/ยังไม่มีน้ำประปาใช้	ซ่อมแซมบำรุงรักษาและขยายเขต
	4. ปัญหาเรื่องขยะมูลฝอย	ชาวบ้านยังขาดความรู้และระบบการจัดการขยะ	อบรมให้ความรู้แก่ชาวบ้านและวางระบบการจัดการขยะในตำบล
	5. ปัญหาเรื่องยาเสพติด	ยังมีการแพร่ระบาดของยาเสพติด	อบรมให้ความรู้เรื่องยาเสพติดและมีการบำบัดผู้ติดยา
	6. ขาดแหล่งน้ำในการทำเกษตรช่วงหน้าแล้ง	ไม่มีน้ำใช้ในการทำการเกษตรช่วงหน้าแล้ง	ขุดสระเพื่อกักเก็บน้ำไว้ใช้ในหน้าแล้ง
	7. ราคาผลผลิตตกต่ำ	ราคาสินค้าทางการเกษตรตกต่ำทำให้รายได้ไม่พอกับค่าใช้จ่าย	จัดอบรมให้ความรู้เรื่องอาชีพเสริม/ การลดต้นทุนการผลิต/ การ รวมกลุ่มเกษตรกร

3. อำเภอบางชั้น

ตำบล	ประเด็นปัญหา/ความต้องการ	สาเหตุของปัญหา/ความต้องการ	แนวทางการแก้ไข
ตำบลบางชั้น	1.ปัญหาการแพร่ระบาดของยาเสพติด ยาเวชนติดยาเสพติดจำนวนมาก และทำให้เกิดปัญหาอื่นๆ ตามมา เช่น การลักขโมย การละทิ้งการศึกษา	ต้องการให้เจ้าหน้าที่ปราบปรามผู้ค้าและผู้เสพยาเสพติดอย่างจริงจังเข้มงวด	ดำเนินการตามกฎหมายอย่างเคร่งครัด
	2.ไม่มีสถานที่ทิ้งขยะและระบบการกำจัดขยะที่เป็นไปตามมาตรฐาน	ต้องการให้มีถังขยะและสถานที่สำหรับทิ้งขยะในชุมชนและมีระบบการกำจัดขยะที่ไม่ก่อให้เกิดมลพิษ	1)โครงการจัดหางถังขยะของชุมชน 2)โครงการจัดหาสถานที่ทิ้งขยะของชุมชน 3)โครงการกำจัดขยะให้ปลอดมลพิษ
	3.การอนุรักษ์สถานที่ท่องเที่ยวในชุมชน	ต้องการให้มีการอนุรักษ์ ดูแล ฟื้นฟู สถานที่ท่องเที่ยวในชุมชนโดยทุกภาคส่วน	โครงการส่งเสริมการอนุรักษ์สถานที่ท่องเที่ยวในชุมชน
	4.แหล่งน้ำตามธรรมชาติขาดการดูแลรักษา	- ต้องการให้มีการปรับปรุงสภาพของแหล่งน้ำตามธรรมชาติในชุมชน - ต้องการให้ประชาชนทั่วไปเล็งเห็นความสำคัญและร่วมกันดูแลแหล่งน้ำตามธรรมชาติ	โครงการขุดลอกคลองและแหล่งน้ำในชุมชน
	5.ไม่มีเอกสารสิทธิ์ในที่ดิน	-ไม่มีเอกสารสิทธิ์ในที่อยู่อาศัย -ไม่มีเอกสารสิทธิ์ในที่ดินทำกิน	ภาครัฐออก สปก. โฉนดที่ดินให้ทั่วถึง

ตำบล	ประเด็นปัญหา/ความต้องการ	สาเหตุของปัญหา/ความต้องการ	แนวทางการแก้ไข
	6.ภัยแล้ง	-ปริมาณน้ำไม่เพียงพอในการอุปโภค บริโภค และการเกษตร	ขุดลอกสระ ทำฝาย ช่อมแซมฝาย เจาะบ่อนบาดาลพร้อมระบบประปา ปลูกป่าชุมชน
	7.คนว่างงาน	-ติดต่อายมูช -ติด Social Network -ขี้เกียจ	หาอาชีพที่เหมาะสม
	8.ขยะและสิ่งแฉดล้อม	-ปล่อยน้ำเสียลงในแหล่งน้ำสาธารณะ -ไม่มีสถานที่ทิ้งขยะสาธารณะ -คนมักง่าย	ให้ความรู้ในการจัดเก็บให้ถูกวิธีการคัดแยกขยะ
	9.กลุ่มอาชีพไม่เข้มแข็ง	-ขาดงบประมาณในการสนับสนุน -ทำไม่จริงจัง	บริหารจัดการ การจำหน่าย ตลาดโลกออนไลน์
	10.ขาดความสามัคคี	-การทำกิจกรรมต่างๆ ยังไม่ได้รับความร่วมมือ -ขาดความรู้ด้านประชาธิปไตย	อบรมประชาธิปไตย โครงการจัดอบรมความรู้ด้านกฎหมายแก่ประชาชน โครงการจัดเข้าค่ายอบรม คุณธรรม จริยธรรม
	11.คุณแม่วัยใส	-ความคึกคะนอง อยากรู้อยากลอง -ไม่ได้ศึกษาต่อ	จัดตั้งศูนย์พัฒนาครอบครัว
ตำบลบ้านลานาว	๑.การขนส่งผลผลิตทางการเกษตร ไม่สะดวก	เส้นทางคมนาคมเป็นหลุมเป็นบ่อ	ปรับปรุงเส้นทางคมนาคมให้ได้มาตรฐาน
	๒.การทำสวนซึ่งเป็นอาชีพหลักได้รับผลตอบแทนไม่คุ้มค่า	ราคาผลผลิตตกต่ำ ต้นทุนในการผลิตมีราคาสูง เช่น ปุ๋ย ยาปราบวัชพืช อื่น ๆ ฯลฯ	ส่งเสริมให้ประชาชนทำปุ๋ยชีวภาพ ใช้เอง จัดตั้งกลุ่มปุ๋ยชีวภาพ
	๓.ที่ดินทำกินไม่มีเอกสารสิทธิ์	ที่ดินมีเอกสารสิทธิ์น้อย	ประสานหน่วยงานที่เกี่ยวข้องเพื่อออกเอกสารสิทธิ์ให้ถูกต้อง
	๔.เยาวชนติดยาเสพติด	- หน่วยงานภาครัฐไม่จัดการปัญหาอย่างจริงจัง - ครอบครัวขาดความอบอุ่น ปัญหาครอบครัว	- สร้างความเข้าใจให้บุคคลในครอบครัวถึงพิษภัยของยาเสพติด - ให้เยาวชนมีกิจกรรมที่สร้างสรรค์ทำเพื่อห่างไกลยาเสพติด - ผู้นำชุมชน กลุ่มต่าง ๆ ช่วยกันดูแลอย่างจริงจัง
	๕.การเล่นการพนัน	หลังจากการประกอบอาชีพหลักแล้วมีเวลาว่าง	วางกฎระเบียบในชุมชนแล้วดำเนินการตามกฎระเบียบ

ตำบล	ประเด็นปัญหา/ความต้องการ	สาเหตุของปัญหา/ความต้องการ	แนวทางการแก้ไข
	๖.ประชาชนไม่มีน้ำที่สะอาดสำหรับอุปโภคบริโภค	มีการปล่อยน้ำเสียลงสู่แหล่งน้ำธรรมชาติ	- สร้างความเข้าใจกับผู้ประกอบการให้มีการบำบัดน้ำเสียก่อนทิ้งลงแหล่งน้ำสาธารณะ - สร้างจิตสำนึกแก่ประชาชน
	๗.ขาดแคลนน้ำอุปโภคบริโภค	ขาดแคลนน้ำในช่วงฤดูแล้ง	- ก่อสร้างประปา
	8.รายได้ไม่เพียงพอ	-ผลผลิตทางการเกษตรราคาตกต่ำ -ไม่มีอาชีพเสริม -ไม่มีการจัดทำบัญชีครัวเรือน	- ส่งเสริมการทำบัญชีครัวเรือน - แก้ไขปัญหาเรื่องราคาผลผลิตทางการเกษตร - ส่งเสริมเรื่องการพัฒนาอาชีพหลักและอาชีพเสริมตามหลักปรัชญาเศรษฐกิจ
	9.แหล่งท่องเที่ยวของตำบลและการท่องเที่ยวเชิงวิถีชุมชนไม่ได้รับการพัฒนา	-ปัญหาความขัดแย้งภายใน -ขาดงบประมาณในการพัฒนา -ขาดการประชาสัมพันธ์	- ปรับปรุงภูมิทัศน์ให้น่าสนใจ รวมไปถึงสร้างความมั่นใจในเรื่องของความสะอาดและปลอดภัยให้กับนักท่องเที่ยว - ช่วยกันประชาสัมพันธ์แหล่งท่องเที่ยวผ่านทุกช่องทาง
	10.ปัญหาถนนดินลูกรังและชำรุด	-ถนนบางสายยังเป็นดินลูกรังทำให้การสัญจรไปมาไม่สะดวกโดยเฉพาะหน้าฝน -ถนนบางสายชำรุดเป็นหลุมเป็นบ่อทำให้การสัญจรไปมาลำบาก	- องค์การบริหารส่วนตำบลบ้านลานาวเป็นหน่วยงานที่รับผิดชอบดูแลอย่างต่อเนื่อง
	11.ปัญหาการขยายเขตบริการไฟฟ้าถนนยังไม่ทั่วถึง	-มีความลำบากในการสัญจรไปมาเพื่อประกอบอาชีพตัดยางหรือการใช้ชีวิตประจำวัน ในช่วงเวลากลางวัน	- ส่งต่อให้หน่วยงานที่รับผิดชอบดำเนินการต่อไป
	12.ปัญหาโรคระบาดและการขาดแคลนอุปกรณ์ตรวจเช็คสุขภาพเบื้องต้น	-ปรอทวัดไข้ , เครื่องวัดความดัน , เครื่องตรวจเช็คเบาหวาน ,เครื่องชั่งน้ำหนัก อยู่ในสภาพไม่พร้อมใช้งาน และขาดแคลนเครื่องตรวจวัดอุณหภูมิอินฟาเรด , ตู้ยาประจำหมู่บ้าน	- สนับสนุนงบประมาณในการจัดซื้ออุปกรณ์ตรวจเช็คสุขภาพเบื้องต้น - ส่งเสริมและประชาสัมพันธ์ให้ประชาชนปรับเปลี่ยนวิถีชีวิตใหม่ (New Normal) เนื่องจากสถานการณ์โรคระบาดโควิด-19
	14ปัญหาเรื่องการสื่อสารและการประชาสัมพันธ์ไม่ทั่วถึง	-ขาดหอกระจายข่าว และเสียงตามสาย	- ติดตั้งหอกระจายข่าวให้ครบทุกหมู่บ้าน เพื่อแก้ปัญหาให้ประชาชนในวัยผู้สูงอายุหรือครัวเรือนที่ไม่มีอินเทอร์เน็ตซึ่งไม่สามารถรับรู้ข้อมูลข่าวสารทางราชการผ่านช่องทาง Social Network ได้

ตำบล	ประเด็นปัญหา/ความต้องการ	สาเหตุของปัญหา/ความต้องการ	แนวทางการแก้ไข
	15.ปัญหามลพิษทางอากาศ	-มีกลิ่นเหม็นจากโรงงานทำยางแผ่นจำนวน 3 แห่ง -มีกลิ่นเหม็นจากการจุดไฟเผาขยะ(ยางรถยนต์)	- ส่งต่อให้หน่วยงานที่รับผิดชอบดำเนินการต่อไป
	16.ปัญหาการว่างงาน/ถูกเลิกจ้าง	ได้รับผลกระทบจากการแพร่ระบาดของโรคติดเชื้อโควิด-2019	- ส่งต่อให้หน่วยงานที่รับผิดชอบดำเนินการต่อไป
	17.ปัญหาการแบ่งเขตการปกครองไม่ชัดเจน (ระหว่างรอยต่อของตำบล บ้านลำนาว กับ จ.ตรัง และจ.กระบี่)	-มีปัญหาเวลาสำรวจข้อมูล	- ส่งต่อให้หน่วยงานที่รับผิดชอบดำเนินการต่อไป
ตำบลวังหิน	๑.การลดรายจ่ายเพิ่มรายได้ครัวเรือน	จากสาเหตุของปัญหาราคาผลผลิตทางการเกษตรตกต่ำ และผันผวน ประกอบกับค่าครองชีพที่สูงขึ้นในปัจจุบัน ทำให้ประชาชนในตำบลวังหินซึ่งส่วนใหญ่ประกอบอาชีพเกษตรกรทำสวนยางพารา ทำให้ประชาชนประสบปัญหาทางเศรษฐกิจ ความต้องการของประชาชนคือการให้ภาครัฐช่วยกระตุ้นเศรษฐกิจด้วยวิธีการต่าง ๆ หรือการแทรกแซงราคา/การพยุงราคาสินค้าทางการเกษตร ให้เกษตรกรสามารถปรับตัวผ่านพ้นวิกฤตได้	๑.การอบรมให้ความรู้แก่ประชาชนในด้านการประกอบอาชีพ ทั้งอาชีพหลัก/อาชีพเสริม/อาชีพใหม่ ๒.การอบรมและปลูกจิตสำนึกเศรษฐกิจพอเพียงให้แก่ประชาชน
	๓.ปัญหาขาดแคลนน้ำเพื่อการอุปโภคบริโภค	จากสาเหตุของปัญหา สภาพภูมิประเทศของตำบลวังหินเป็นที่ราบเชิงเขา ทำให้ในฤดูร้อนจะประสบภาวะภัยแล้ง ประชาชนขาดแคลนน้ำเพื่อการอุปโภคบริโภคและน้ำเพื่อการเกษตร ความต้องการของประชาชนคือ การแก้ปัญหาภัยแล้ง และการจัดเตรียมน้ำเพื่อใช้ในการอุปโภคบริโภค เช่น การขุดสระน้ำสาธารณะ,การขุดบ่อน้ำตื้น, การทำฝายชะลอน้ำ,การทำฝายน้ำล้น,การก่อสร้าง/ปรับปรุงระบบประปา และท่อเมนส่งน้ำประปาหมู่บ้าน	๑.ก่อสร้าง/ปรับปรุงระบบประปาและท่อเมนส่งน้ำประปาหมู่บ้าน ๒.ของบประมาณไปยังหน่วยงานที่เกี่ยวข้องเพื่อขอดำเนินการโครงการขุดสระน้ำสาธารณะ,การก่อสร้างระบบประปาผิวดิน,การก่อสร้างระบบประปาหอดึงสูง ๓.การจัดซื้อรถยนต์บรรทุกน้ำเพื่อช่วยเหลือผู้ประสบปัญหาภัยแล้ง
	๔.ปัญหาระบบให้บริการไฟฟ้าสาธารณะ	จากสาเหตุของปัญหา ตำบลวังหินมีการให้บริการระบบไฟฟ้าสาธารณะจากการไฟฟ้าอำเภอทุ่งสง จังหวัดนครศรีธรรมราชและการไฟฟ้าอำเภอห้วยยอด จังหวัดตรัง ซึ่งแต่ละหมู่บ้านจะพบว่าเกิดปัญหาไฟฟ้าดับ และไฟตกบ่อยครั้ง ประกอบกับ ในหลายหมู่บ้านมีประชากรมากขึ้นมีการแยกรอบครัวและทำให้ประชาชนหลายครัวเรือนในตำบลวังหินไม่มีไฟฟ้าใช้ ความต้องการ ของประชาชน คือ การได้รับบริการจากภาครัฐและการมีไฟฟ้าใช้ ไฟไม่ดับไม่ตกบ่อยเกินไป	๑.ขอความอนุเคราะห์ไปยังหน่วยงานที่เกี่ยวข้องเพื่อเร่งประสานความร่วมมือและให้ความช่วยเหลือประชาชน

ตำบล	ประเด็นปัญหา/ความต้องการ	สาเหตุของปัญหา/ความต้องการ	แนวทางการแก้ไข
	5. ปัญหาไม่มีเอกสารสิทธิ์ในที่ดิน	-ไม่มีเอกสารสิทธิ์ในที่อยู่อาศัย -ไม่มีเอกสารสิทธิ์ในที่ดินทำกิน	-ส่งต่อให้หน่วยงานที่รับผิดชอบ - ภาครัฐ ออก สปก. โฉนดที่ดินให้ทั่วถึง
	6. ระบบสื่อสารไม่ทั่วถึง	-ระบบสัญญาณอินเทอร์เน็ตมีไม่เพียงพอ	-ติดตั้งสัญญาณอินเทอร์เน็ตให้เพียงพอ
	7. การเรียนรู้ จากศูนย์เรียนรู้	ศูนย์เรียนรู้ ขาดการบริหารจัดการ	-ปรับปรุง จัดตั้งคณะกรรมการ ประสานงาน
	8. จุดศูนย์กลางในการประสานข้อมูล	ขาดจุดศูนย์กลาง ในการเชื่อมประสานระบบข้อมูลข่าวสาร	จัดตั้งศูนย์กลางประสานข้อมูล ตำบล
	9. ภัยธรรมชาติ อุทกภัย	พื้นที่ตำบลวังหิน เป็นจุดรับน้ำ จากอุทกภัย	จัดการระบบระบายน้ำ ที่รวดเร็วและมี ประสิทธิภาพ
	10. ขยะและสิ่งแวดล้อม	ขยะไม่มีที่เก็บ	ให้ความรู้ในการจัดเก็บให้ถูกวิธี คัดแยกขยะ ลดการใช้ภาชนะที่ย่อย สลายยาก
ตำบลบ้านนิคม	๑. ปัญหาเอกสารสิทธิ์ที่ดินทำกิน	ไม่มีสิทธิ์ในที่ดินทำกินอยู่	ดำเนินการสำรวจและออกเอกสารสิทธิ์การครอบครองที่ดิน
	๒. ปัญหาการขาดแคลนน้ำอุปโภคบริโภค	ครัวเรือนไม่มีสถานที่เก็บกักน้ำไว้ใช้ตอนหน้าแล้ง	ส่งเสริมและสนับสนุนให้ทุกครัวเรือนจัดหาแหล่งน้ำ เช่น บ่อบาดาล หรือภาชนะกักเก็บน้ำไว้ใช้ตอนหน้าแล้ง
	๓. ความต้องการถนนเข้าหมู่บ้าน	ถนนชำรุดในช่วงหน้าฝนทำให้การสัญจรไปมาไม่สะดวก	ปรับปรุงให้เป็นถนนคอนกรีตหรือ ลาดยาง
	๔. ปัญหาเรื่องภัยพิบัติ	เกิดปัญหาน้ำท่วมจุดซ้ำซากทุกปี	ขุดคูระบายน้ำ ณ จุดน้ำท่วมซ้ำซาก
	5. ภัยแล้ง	-ปริมาณน้ำไม่เพียงพอในการอุปโภค บริโภค และการเกษตร	ขุดลอกสระ ทำฝาย ช่อมแซมฝาย ขุดเจาะบ่อบาดาลพร้อมระบบประปา ปรับปรุงระบบประปา

ตำบล	ประเด็นปัญหา/ความต้องการ	สาเหตุของปัญหา/ความต้องการ	แนวทางการแก้ไข
	6.ปัญหาถนน – สะพานเชื่อมระหว่างหมู่บ้านและตำบล	-ชำรุดสัญจรไป – มาลำบาก	สร้างถนนสายหลัก ก่อสร้างสะพานเชื่อมระหว่างหมู่บ้าน
	7.ปัญหาขยะมีพิษไม่มีที่ทิ้ง	-เกิดปัญหาด้านมลพิษเนื่องจากเป็นขยะอันตราย	ให้ความรู้ในการจัดเก็บให้ถูกวิธี การคัดแยกขยะ
	8.ขาดความรู้ในการประกอบอาชีพ	-ในด้านการลดต้นทุนการผลิต เกี่ยวกับเรื่องเกษตร	ภาครัฐส่งเสริมและสนับสนุน . งบประมาณและความรู้แก่ชุมชนจัดหา อาชีพเสริมให้แก่ชุมชน
	9. ปัญหายาเสพติด	-สภาพที่มีปัญหา เช่น ว่างงาน ยากจน-เด็ก เยาวชน คนแก่ ความอยากรู้ อยากลอง	ฝึกอบรม เข้าค่าย ให้ความรู้เรื่องยาเสพติด
	10.ปัญหาสุขภาพ	-การบริโภคไม่ถูกต้องและขาดการออกกำลังกาย	-ประชาสัมพันธ์การออกกำลังกาย -จัดกิจกรรมด้านกีฬา - จัดหาเครื่องออกกำลังกาย -บริโภคผักปลอดสารพิษ - ให้ความรู้เรื่องสมุนไพร
	11.รายได้ไม่เพียงพอ	-ผลผลิตทางการเกษตรราคาตกต่ำ -ไม่มีอาชีพเสริม -ไม่มีกรจัดทำบัญชีครัวเรือน	ภาครัฐส่งเสริมและสนับสนุนงบประมาณและความรู้แก่ชุมชน จัดหาอาชีพเสริมให้แก่ชุมชน
	12.ปัญหาหนี้สินนอกระบบ	-รายได้ไม่เพียงพอ	ส่งเสริมดำเนินชีวิตวิถีเศรษฐกิจพอเพียง ส่งเสริมให้โอกาสเข้าถึง แหล่งทุนในระบบ
	13.ปัญหาสุนัขจรจัด	-กีดคนในหมู่บ้านแต่หาผู้รับผิดชอบไม่ได้	ส่วนท้องถิ่น สนับสนุนโครงการทำหมัน ฉีดยาป้องกัน
	14.ขาดตลาดในการจำหน่ายสินค้า	-พืช ผัก ผลไม้ และสินค้าแปรรูปขาดตลาดรองรับ	รวมกลุ่ม เปิดศูนย์จำหน่ายสินค้า

4.นาบอน

ตำบล	ประเด็นปัญหา/ความต้องการ	สาเหตุของปัญหา/ความต้องการ	แนวทางการแก้ไข
๓ ตำบล ๓๔ หมู่บ้าน	ราคาผลผลิตตกต่ำ	-ลดต้นทุนการผลิต -พัฒนาผลผลิต/แปรรูป -รวมกลุ่มผู้ผลิต	-ลดต้นทุนการผลิต -พัฒนาผลผลิต/แปรรูป -รวมกลุ่มผู้ผลิต
๓ ตำบล ๓๔ หมู่บ้าน	การเข้าถึงแหล่งทุนของเกษตรกรรายย่อย	-ระบบทุน	-ระบบทุน
๓ ตำบล ๓๔ หมู่บ้าน	ขาดน้ำกิน/น้ำใช้/น้ำเพื่อการเกษตร	-ขะลอน้ำไว้ในฤดูแล้ง -สร้างแหล่งกักเก็บน้ำ	-สร้างฝายชะลอน้ำ -ขุดสระเก็บน้ำ
๓ ตำบล ๓๔ หมู่บ้าน	ขาดการเรียนรู้เทคโนโลยีการผลิตที่มีคุณภาพ/การแปรรูป	สร้างศูนย์การเรียนรู้/พัฒนา	ศูนย์ถ่ายทอดเทคโนโลยีเพื่อการเกษตร -โครงการส่งเสริมสนับสนุนการปลูกผักกางมุ้ง
๓ ตำบล ๓๔ หมู่บ้าน	ขาดการเข้าถึงหลักปรัชญาเศรษฐกิจพอเพียง	สร้างองค์ความรู้นำไปสู่การปฏิบัติ	ศูนย์การเรียนรู้เศรษฐกิจพอเพียงของชุมชน
๓ ตำบล ๓๔ หมู่บ้าน	โครงสร้างพื้นฐานถนนในการคมนาคมเชื่อมโยงเศรษฐกิจในการเกษตรในระดับพื้นที่ยังไม่สะดวกและเพียงพอ	ปรับปรุง ซ่อม สร้างถนนเส้นทางสำคัญที่เชื่อมโยงเศรษฐกิจการเกษตรในระดับพื้นที่	-โครงการก่อสร้างถนนลาดยางสายตันปาล์ม-ไสปีะ หมู่ที่ ๑
แก้วแสน	โครงสร้างพื้นฐานถนนในการคมนาคมเชื่อมโยงเศรษฐกิจในระดับพื้นที่ยังไม่สะดวกและเพียงพอ	ปรับปรุง ซ่อม สร้างถนนเส้นทางสำคัญที่เชื่อมโยงเศรษฐกิจการเกษตรในระดับพื้นที่	-โครงการก่อสร้างถนนลาดยางสายโคกเหรียญ-ท้ายเกาะ หมู่ที่ ๓
แก้วแสน	โครงสร้างพื้นฐานถนนในการคมนาคมเชื่อมโยงเศรษฐกิจในระดับพื้นที่ยังไม่สะดวกและเพียงพอ	ปรับปรุง ซ่อม สร้างถนนเส้นทางสำคัญที่เชื่อมโยงเศรษฐกิจการเกษตรในระดับพื้นที่	-โครงการก่อสร้างถนนลาดยางสายช่องลม-ไสเทียม หมู่ที่ ๔
แก้วแสน	โครงสร้างพื้นฐานถนนในการคมนาคมเชื่อมโยงเศรษฐกิจในระดับพื้นที่ยังไม่สะดวกและเพียงพอ	ปรับปรุง ซ่อม สร้างถนนเส้นทางสำคัญที่เชื่อมโยงเศรษฐกิจการเกษตรในระดับพื้นที่	-โครงการก่อสร้างถนนลาดยางสายโตนกั้ง-ปลายวน หมู่ที่ ๗
แก้วแสน	โครงสร้างพื้นฐานถนนในการคมนาคมเชื่อมโยงเศรษฐกิจในระดับพื้นที่ยังไม่สะดวกและเพียงพอ	ปรับปรุง ซ่อม สร้างถนนเส้นทางสำคัญที่เชื่อมโยงเศรษฐกิจการเกษตรในระดับพื้นที่	-โครงการก่อสร้างถนนลาดยางบ้านคลองลิ้น-เขตตำบลแก้วแสน (ม.๕)
แก้วแสน	โครงสร้างพื้นฐานถนนในการคมนาคมเชื่อมโยงเศรษฐกิจในระดับพื้นที่ยังไม่สะดวกและเพียงพอ	ปรับปรุง ซ่อม สร้างถนนเส้นทางสำคัญที่เชื่อมโยงเศรษฐกิจการเกษตรในระดับพื้นที่	-โครงการก่อสร้างถนนลาดยางสายควนเนียง-เกาะสระ หมู่ที่ ๔,๘

ตำบล	ประเด็นปัญหา/ความต้องการ	สาเหตุของปัญหา/ความต้องการ	แนวทางการแก้ไข
แก้วแสน	โครงสร้างพื้นฐานถนนในการคมนาคมเชื่อมโยงเศรษฐกิจในระดับพื้นที่ยังไม่สะดวกและเพียงพอ	ปรับปรุง ซ่อม สร้างถนนเส้นทางสำคัญที่เชื่อมโยงเศรษฐกิจ การเกษตรในระดับพื้นที่	-โครงการก่อสร้างถนนคอนกรีตเสริมเหล็กสายตะเคียนงาม ๒ (ม.๘)
แก้วแสน	โครงสร้างพื้นฐานถนนในการคมนาคมเชื่อมโยงเศรษฐกิจในระดับพื้นที่ยังไม่สะดวกและเพียงพอ	ปรับปรุง ซ่อม สร้างถนนเส้นทางสำคัญที่เชื่อมโยงเศรษฐกิจ การเกษตรในระดับพื้นที่	-โครงการก่อสร้างท่ออุโมงค์ คสล.สายไฮกรูด-บ้านควนเนียง หมู่ที่ ๒
ทุ่งสง	โครงสร้างพื้นฐานถนนในการคมนาคมเชื่อมโยงเศรษฐกิจในระดับพื้นที่ยังไม่สะดวกและเพียงพอ	ปรับปรุง ซ่อม สร้างถนนเส้นทางสำคัญที่เชื่อมโยงเศรษฐกิจ การเกษตรในระดับพื้นที่	-โครงการก่อสร้างถนนลาดยางสายบ้านนายพร้อย-นิคมเขาขาว หมู่ที่ ๗
ทุ่งสง	โครงสร้างพื้นฐานถนนในการคมนาคมเชื่อมโยงเศรษฐกิจในระดับพื้นที่ยังไม่สะดวกและเพียงพอ	ปรับปรุง ซ่อม สร้างถนนเส้นทางสำคัญที่เชื่อมโยงเศรษฐกิจ การเกษตรในระดับพื้นที่	-โครงการก่อสร้างถนนลาดยางสายหนองดี ห้วยพล(ม. ๑,๕,๖) และแยกบ้านนางสุรีย์ นุ่นทอง ถึงเขตตำบลปรัก
ทุ่งสง	โครงสร้างพื้นฐานถนนในการคมนาคมเชื่อมโยงเศรษฐกิจในระดับพื้นที่ยังไม่สะดวกและเพียงพอ	ปรับปรุง ซ่อม สร้างถนนเส้นทางสำคัญที่เชื่อมโยงเศรษฐกิจ การเกษตรในระดับพื้นที่	-ก่อสร้างสะพาน คสล. -สะพานคลองยึก หมู่ที่ ๕,๖,๑๐ (ใสายปัก-คลองโอม) -สะพานห้วยพล หมู่ที่ ๖,๘ -ก่อสร้างท่อเหลี่ยม คสล.จำนวน ๘ จุด ในเขตตำบลทุ่งสง
นาบอน	โครงสร้างพื้นฐานถนนในการคมนาคมเชื่อมโยงเศรษฐกิจในระดับพื้นที่ยังไม่สะดวกและเพียงพอ	ปรับปรุง ซ่อม สร้างถนนเส้นทางสำคัญที่เชื่อมโยงเศรษฐกิจ การเกษตรในระดับพื้นที่	-โครงการก่อสร้างถนนลาดยางคลองจัง-ยุทธศาสตร์ หมู่ที่ ๑,๑๔
นาบอน	โครงสร้างพื้นฐานถนนในการคมนาคมเชื่อมโยงเศรษฐกิจในระดับพื้นที่ยังไม่สะดวกและเพียงพอ	ปรับปรุง ซ่อม สร้างถนนเส้นทางสำคัญที่เชื่อมโยงเศรษฐกิจ การเกษตรในระดับพื้นที่	-โครงการก่อสร้างถนนคอนกรีตสายโรงฆ่าสัตว์-คลองน้ำชัน หมู่ที่ ๑๑
๓ ตำบล ๓๔ หมู่บ้าน	ขาดองค์ความรู้ในการบริหารจัดการทรัพยากรธรรมชาติ	ฝึกอบรมให้ความรู้/จิตสำนึก	โครงการอบรมสร้างจิตสำนึกในการบริหารจัดการ ทรัพยากรธรรมชาติอย่างยั่งยืน
๓ ตำบล ๓๔ หมู่บ้าน	ป่า ไม้ ถู ก ทำลาย	ปลูกจิตสำนึกในการอนุรักษ์ทรัพยากรป่าไม้	-โครงการปลูกป่าในใจคน -โครงการธนาคารต้นไม้
๓ ตำบล ๓๔ หมู่บ้าน	มลพิษทางน้ำ/น้ำเสียจากการแปรรูปยางพารา	สร้างจิตสำนึกร่วมในการแก้ปัญหา	-โครงการรักบ้านเกิด -โครงการทำแก๊สชีวภาพจากน้ำเสีย
๓ ตำบล ๓๔ หมู่บ้าน	บุกรุกพื้นที่สาธารณะ	ออกกฎระเบียบชุมชน ประสานหน่วยงานที่เกี่ยวข้อง	ขึ้นทะเบียนที่สาธารณะและจัดทำแนวเขตที่ชัดเจน
๓ ตำบล ๓๔ หมู่บ้าน	ขาดการบริหารจัดการขยะที่มีประสิทธิภาพ	ให้ความรู้ปฏิบัติการร่วมกันในการบริหารจัดการขยะ	โครงการฝึกอบรมขยะมีค่า
๓ ตำบล ๓๔ หมู่บ้าน	ขาดการอนุรักษ์และพัฒนาพลังงานที่สะอาด/ลม/แสงแดด/น้ำ/ขยะ/ชีวมวล	สร้างองค์ความรู้/นวัตกรรม/การปฏิบัติ	-ฝึกอบรมการอนุรักษ์และพัฒนาพลังงานที่สะอาด/ลมแสงแดด/น้ำ/ขยะ/ชีวมวล -โครงการผลิตไฟฟ้าจากชีวมวล -โครงการผลิตไฟฟ้าจากพลังงานแสงอาทิตย์ -โรงอบแห้งผลผลิตทางการเกษตรแบบผสมผสาน -โรงผลิตไฟฟ้าพลังงานลมความเร็วยาว

ตำบล	ประเด็นปัญหา/ความต้องการ	สาเหตุของปัญหา/ความต้องการ	แนวทางการแก้ไข
๓ ตำบล ๓๔ หมู่บ้าน	ขาดแหล่งน้ำที่มีคุณภาพด้านอุปโภคบริโภค	สร้างแหล่งกักเก็บน้ำให้เพียงพอในชุมชนเพื่อการอุปโภคบริโภค	ขุดสระกักเก็บน้ำปрудด้วยยางพารา -คลองส่งน้ำชลประทาน -สร้างฝายชะลอน้ำ -ฝายมีชีวิต
๓ ตำบล ๓๔ หมู่บ้าน	ขาดน้ำในการเกษตรในฤดูแล้ง	สร้างแหล่งน้ำระบบชลประทาน	๑.ก่อสร้างฝายน้ำล้น ฝายกักเก็บน้ำ และฝายชีวิตในพื้นที่ตำบลทุ่ง สง ๒.ขุดลอกแหล่งน้ำ/คลอง/ทางน้ำ/สระน้ำ/จำนวน ๓ ชุด ในพื้นที่ ตำบลทุ่งสง
๓ ตำบล ๓๔ หมู่บ้าน	ขาดการบริหารจัดการน้ำ	ให้ความรู้เกี่ยวกับการบริหารจัดการน้ำที่ดีให้ชุมชนเข้ามามีส่วนร่วม ในการจัดการและให้เห็นถึงผลกระทบที่เกิดขึ้นชุมชน	จัดตั้งกลุ่มบริหารจัดการน้ำชุมชน
๓ ตำบล ๓๔ หมู่บ้าน	ปัญหาความขัดแย้ง แยกแยก ต่างคนต่างอยู่ ประชาชนขาดการเรียนรู้ และเข้าถึงหลักปรัชญาของเศรษฐกิจพอเพียงเพื่อนำไปปฏิบัติจริงในวิถี ชีวิตส่วนตัว ครอบครัวและชุมชนอย่างแท้จริง	พัฒนาทรัพยากรมนุษย์โดยส่งเสริมกระบวนการเรียนรู้ร่วมกันของคน ในหมู่บ้าน ชุมชนตามปรัชญาของเศรษฐกิจพอเพียงโดยใช้กลไก ประชาธิปไตย	โครงการชุมชนอินทรีย์
๓ ตำบล ๓๔ หมู่บ้าน	ปัญหา การประสาน เชื่อมโยงในการแก้ไขปัญหามาของประชาชนตาม แผนพัฒนาหมู่บ้าน/แผนชุมชนกับแผนพัฒนาต่างๆในพื้นที่	สร้างกระบวนการแผนพัฒนา ประสานแผนพัฒนาในระดับพื้นที่ และ การสนับสนุนงบประมาณในการแก้ไขปัญหาที่เกินศักยภาพตามแผน ชุมชน	โครงการตามแผนชุมชน
๓ ตำบล ๓๔ หมู่บ้าน	หนี้สิน	จัดทำบัญชีครัวเรือน/ทำแผนชีวิต/นำหนี้นอกระบบเข้าสู่ระบบ	โครงการอบรมการจัดทำบัญชีครัวเรือน โครงการพัฒนาครัวเรือนต้นแบบ
๓ ตำบล ๓๔ หมู่บ้าน	ขาดการเรียนรู้ร่วมกัน	สร้างการเรียนรู้ร่วมกัน	จัดตั้งศูนย์เรียนรู้ชุมชน
๓ ตำบล ๓๔ หมู่บ้าน	รายได้ไม่พอรายจ่าย	ลดรายจ่าย/บัญชีครัวเรือน/เพิ่มรายได้	อาชีพเสริม สร้างโอกาส โครงการสนับสนุนกลุ่มอาชีพเสริมเพิ่มรายได้
๓ ตำบล ๓๔ หมู่บ้าน	ที่ทำกินและที่อยู่อาศัย	บริหารจัดการที่ดินให้เกิดประโยชน์สูงสุดจัดทำแผนชุมชน ตำบล หมู่บ้าน ด้วย GPF จัดทำผังหมู่บ้าน ตำบล ด้วย GPF สำรวจที่ดินทำกิน ภาครัฐจัดสรรที่ดินทำกิน	โครงการหนึ่งถิ่นที่ทำกิน
๓ ตำบล ๓๔ หมู่บ้าน	แรงงานต่างด้าว	มีกฎหมายครอบคลุมเด็ดขาดและให้ความคุ้มครอง	-

๓ ตำบล ๓๔ หมู่บ้าน	สถาบันครอบครัวอ่อนแอ	สร้างความตระหนักความรับผิดชอบในบทบาทหน้าที่ตนเอง ยึดหลัก คำสอนของพระพุทธศาสนา มาใช้ในการครองเรือน	จัดทำค่ายครอบครัวสัมพันธ์
-----------------------	----------------------	--	---------------------------

ตำบล	ประเด็นปัญหา/ความต้องการ	สาเหตุของปัญหา/ความต้องการ	แนวทางการแก้ไข
๓ ตำบล ๓๔ หมู่บ้าน	ประปาหมู่บ้านยังไม่ทั่วถึงทุกครัวเรือน	ขยายเขตระบบประปาหมู่บ้านให้ทั่วถึงทุกครัวเรือนโดยการขอสนับสนุนงบประมาณจากหน่วยงานที่เกี่ยวข้อง	ก่อสร้าง/ขยายเขตประปาหมู่บ้าน ๑.โครงการขุดเจาะบ่อบาดาลบ้านไผ่ซัง แบบ PVC ๔ นิ้ว ๒.โครงการขุดลอกสระหนองสองตอนพร้อมที่เก็บน้ำและระบบส่งน้ำเพื่อใช้อุปโภคบริโภค หมู่ที่ ๓ ๓.โครงการขยายเขตประปาส่วนภูมิภาคสายหนองไฉ้ – ห้วยผาก หมู่ที่ ๕ ๔.โครงการขยายเขตประปาส่วนภูมิภาคสายสามแยกบ้านผู้ใหญ่จรรยา ฤทธิรัตน์ – สุดเขต หมู่ที่ ๑๓ ๕.โครงการขยายเขตประปาส่วนภูมิภาคสายบ้านนางเกษร คงบุญ – โรงปุ๋ยชีวภาพ ๒ ฟัง ๖.โครงการขยายเขตประปาส่วนภูมิภาคสายบ้านนายมงคล-หัวสะพานคลองโ๊ะ หมู่ที่ ๖ ๗.โครงการขยายเขตประปาส่วนภูมิภาคสายหัวสะพานบ้านนายสว่างแสงศรี – บ้านนายวิเชียร สมรูป หมู่ที่ ๖ ๘.โครงการขยายเขตประปาส่วนภูมิภาคสายบ้านนายลอบ สังข์งาม – บ้านควนหมอ หมู่ที่ ๖
๓ ตำบล ๓๔ หมู่บ้าน	ยาเสพติด	อบรมให้ความรู้ถึงพิษภัยยาเสพติด	โครงการค่ายส่งเสริมทักษะชีวิต โครงการคืนคนดีสู่สังคม
๓ ตำบล ๓๔ หมู่บ้าน	ว่างงาน	ฝึกอบรมเกี่ยวกับอาชีพให้เหมาะสมกับสภาพพื้นที่หรือชุมชน	ส่งเสริมสนับสนุนอาชีพเสริมตามถนัด
๓ ตำบล ๓๔ หมู่บ้าน	ขาดความร่วมมือในชุมชนอย่างจริงจัง/ขาดจิตสาธารณะ	สร้างการมีส่วนร่วมให้กับชุมชน	ค่ายจิตสาธารณะ
๓ ตำบล ๓๔ หมู่บ้าน	ความปลอดภัยในชีวิต/ทรัพย์สิน	ชุมชนช่วยกันสอดส่อง ดูแล เจ้าหน้าที่ผู้รับผิดชอบให้ความช่วยเหลือ	โครงการไฟสว่างหนทางสะดวก
๓ ตำบล ๓๔ หมู่บ้าน	ขาดองค์ความรู้เรื่องจราจร	ให้ความรู้โดยการฝึกอบรมและสร้างวินัยจราจร	โครงการชักซ้อมแผนความปลอดภัยทางถนน
๓ ตำบล ๓๔ หมู่บ้าน	ขาดการสืบทอดประเพณี ศิลปะ วัฒนธรรม ศาสนาภูมิปัญญาท้องถิ่น	ถ่ายทอดความรู้ให้กับเยาวชนรุ่นหลังเข้าถึงประเพณีวัฒนธรรมท้องถิ่นของตนเองกำหนดเป็นหลักสูตรการเรียนในโรงเรียนของแต่ละท้องถิ่น	กำหนดเป็นหลักสูตรการเรียนรู้อิงโรงเรียนของโครงการลานวัฒนธรรมและภูมิปัญญาท้องถิ่น
๓ ตำบล ๓๔ หมู่บ้าน	ขาดโอกาสทางการศึกษา	-ต้องกำหนดแผนการศึกษาให้ครอบคลุมทุกระดับ -มีกฎหมายรองรับเกี่ยวกับการศึกษาให้ทั่วทุกพื้นที่	สร้างเสริมศูนย์การเรียนรู้ตามอัธยาศัย

ตำบล	ประเด็นปัญหา/ความต้องการ	สาเหตุของปัญหา/ความต้องการ	แนวทางการแก้ไข
๓ ตำบล ๓๔ หมู่บ้าน	ขาดแหล่งเรียนรู้ในชุมชน	-ต้องมีนโยบายที่สอดคล้องกัน จัดให้มีแหล่งเรียนรู้เศรษฐกิจพอเพียงในชุมชน	จัดตั้งศูนย์เรียนรู้ชุมชน
๓ ตำบล ๓๔ หมู่บ้าน	คนรุ่นใหม่ไม่สนใจคุณธรรม จริยธรรม (ไม่ให้ความสำคัญ)	ฝึกอบรมสร้างจิตสำนึกด้านคุณธรรม จริยธรรมให้กับเด็กเยาวชน	ค่ายเยาวชนต้นแบบ
๓ ตำบล ๓๔ หมู่บ้าน	สถานศึกษายังไม่เอื้อต่อการเรียนรู้	ขอสนับสนุนงบประมาณจากหน่วยงานที่เกี่ยวข้องเพื่อปรับปรุงสถานที่ให้เอื้อต่อการเรียนรู้	-
๓ ตำบล ๓๔ หมู่บ้าน	เน้นพิธีกรรมมากกว่าแก่นพระพุทธธรรม	สร้างองค์ความรู้เกี่ยวกับพระพุทธศาสนาและนำมาปรับใช้ให้เหมาะสมกับชุมชน	จัดทำค่ายพุทธบุตร พุทธธรรม
๓ ตำบล ๓๔ หมู่บ้าน	สถานที่เล่นกีฬาออกกำลังกาย เล่นกีฬา ไม่เพียงพอในชุมชน	ก่อสร้างสถานที่ออกกำลังกายให้เพียงพอ	สร้างลานกีฬาอเนกประสงค์ชุมชน
๓ ตำบล ๓๔ หมู่บ้าน	ระบบอุปถัมภ์มากกว่าระบบคุณธรรม	ยกระดับความคิดจากระบบอุปถัมภ์เป็นระบบคุณธรรม	โครงการเชิดชูเกียรติครอบครัวคุณธรรม
๓ ตำบล ๓๔ หมู่บ้าน	ปัญหาซื้อสิทธิ์ขายเสียง	รณรงค์ให้ความรู้ สร้างความตระหนักให้เห็นถึงความเสียหายจากการซื้อสิทธิ์ขายเสียง	ครอบครัวต้นแบบประชาธิปไตย
๓ ตำบล ๓๔ หมู่บ้าน	ประชาชนขาดความรู้เรื่องประชาธิปไตย	ความแตกแยกทางความคิด ขาดจิตสำนึกร่วมกันในความเป็นชาติ ขาดการร่วมกันคิด ร่วมวางแผน ร่วมทำ ร่วมรับผิดชอบ ร่วมตรวจสอบ สร้างค่านิยมร่วมกันของคนในชาติ/ปลูกจิตสำนึก เรื่องความรักความสามัคคี/ความปรองดอง ให้ความรู้สู่ชุมชน ส่งเสริมการมีส่วนร่วม เน้นคุณค่าทางประวัติศาสตร์ ปลูกจิตสำนึกความรักชาติ	ปลูกฝังค่านิยม วิธีคิดแก่เด็กและเยาวชน โครงการต้นกล้าประชาธิปไตย
๓ ตำบล ๓๔ หมู่บ้าน	ไฟฟ้าสาธารณะยังไม่ทั่วถึง	ขยายเขตไฟฟ้าให้ทั่วถึง โดยการขอสนับสนุนงบประมาณจากหน่วยงานที่เกี่ยวข้อง	ติดตั้งโคมไฟสาธารณะ

5. อำเภอร่อนพิบูลย์

ตำบล	ประเด็นปัญหา/ความต้องการ	สาเหตุของปัญหา/ความต้องการ	แนวทางการแก้ไข
ร่อนพิบูลย์	- ปัญหาราคาผลผลิตทางการเกษตรตกต่ำ	- ปริมาณผลผลิตขึ้นอยู่กับปัจจัยทางธรรมชาติเป็นหลัก - ขาดการส่งเสริมและพัฒนาการปรับใช้นวัตกรรมทางการเกษตร - ความต้องการของตลาดไม่แน่นอน - ขาดการรวมกลุ่มของเกษตรกรทำให้ไม่มีอำนาจต่อรองทางเศรษฐกิจหรือรับบริการ	- ส่งเสริมให้เกษตรกรวางแผนการผลิตให้สอดคล้องกับความต้องการของตลาด - จัดให้มีตลาดกลางในการรับซื้อ-ขายสินค้าทางการเกษตรของชุมชน โดยไม่ผ่านพ่อค้าคนกลาง - ฝึกอบรมเกี่ยวกับการพัฒนาสินค้าเกษตร
	- ปัญหาขาดแคลนแหล่งน้ำเพื่อการอุปโภคบริโภคและการเกษตรในช่วงฤดูแล้งและฝนทิ้งช่วง	- แหล่งกักเก็บน้ำในพื้นที่ดินเขิน และมีวัชพืชทับถม - แหล่งกักเก็บน้ำในพื้นที่ไม่เพียงพอกับความต้องการ	- ขุดลอกแหล่งน้ำ คู คลอง และทางระบายน้ำ - จัดหาพื้นที่เพื่อจัดทำแหล่งกักเก็บน้ำเพิ่มเติม
	- ปัญหาน้ำท่วมขังในช่วงฤดูฝน	- แหล่งกักเก็บน้ำในพื้นที่ดินเขิน และมีวัชพืชทับถม	- ขุดลอกแหล่งน้ำ คู คลอง และทางระบายน้ำ
	- ปัญหาเอกสารสิทธิ์ในที่ดินที่อยู่อาศัย และที่ดินทำกิน	- การทับซ้อนของแนวเขตที่ดินอยู่อาศัยกับที่ดินทำกินไม่ชัดเจนหรืออยู่ในเขตป่าสงวนแห่งชาติ	- จัดทำแนวเขตที่ดินให้ชัดเจนและให้สิทธิในการอยู่อาศัยและทำกินตามความเป็นจริง
	- ปัญหาแหล่งท่องเที่ยวทางธรรมชาติและทางอารยธรรมไม่ได้รับส่งเสริมและบำรุงรักษา	- ขาดการส่งเสริมและพัฒนาจากภาครัฐ - ขาดการส่งเสริมให้เห็นคุณค่าของแหล่งอารยธรรมชุมชน	- จัดทำโครงการส่งเสริมการท่องเที่ยวเชิงอารยธรรม - พัฒนามัคคุเทศก์ชุมชน และประชาสัมพันธ์ชาวบ้านเพื่อสืบสานภูมิปัญญาท้องถิ่น
	- ปัญหาการแพร่ระบาดของยาเสพติดในพื้นที่	- ประชาชนรายได้ไม่เพียงพอ - ปัญหาครอบครัว	- จัดทำโครงการส่งเสริมด้านการประกอบอาชีพ - จัดทำโครงการด้านการเสริมสร้างความรู้ด้านพิษภัยของยาเสพติด - จัดทำกิจกรรมเพื่อเสริมสร้างความสัมพันธ์อันดีในครอบครัว ให้การศึกษาด้านผลเสียของยาเสพติดและการพนัน
	- ปัญหาการลักลอบเล่นการพนัน	- ประชาชนรายได้ไม่เพียงพอ - ปัญหาครอบครัว	- จัดทำโครงการส่งเสริมด้านการประกอบอาชีพ
	- ปัญหาขยะครัวเรือน	- ประชากรในชุมชนไม่มีแหล่งกำจัดขยะครัวเรือนและกำจัดไม่ถูกสุขลักษณะ	- ให้ความรู้ในการกำจัดขยะครัวเรือน
	- ปัญหามลพิษจากโรงงานอุตสาหกรรมในพื้นที่	- ในพื้นที่มีการเปิดสัมปทานบัตรโรงโม่หิน ทำให้พื้นที่บริเวณดังกล่าวมีมลพิษทางอากาศ	- โรงงานอุตสาหกรรมต้องแก้ไขวิธีการดำเนินการแก้ไขปัญหามลพิษ

ตำบล	ประเด็นปัญหา/ความต้องการ	สาเหตุของปัญหา/ความต้องการ	แนวทางการแก้ไข
หินตก	- ปัญหาราคาผลผลิตทางการเกษตรตกต่ำ	- ปริมาณผลผลิตขึ้นอยู่กับปัจจัยทางธรรมชาติเป็นหลัก - ขาดการส่งเสริมและพัฒนาการปรับใช้นวัตกรรมทางการเกษตร - ความต้องการของตลาดไม่แน่นอน - ขาดการรวมกลุ่มของเกษตรกรทำให้ไม่มีอำนาจต่อรองทางเศรษฐกิจหรือรับบริการ	- ส่งเสริมให้เกษตรกรวางแผนการผลิตให้สอดคล้องกับความต้องการของตลาด - จัดให้มีตลาดกลางในการรับซื้อ-ขายสินค้าทางการเกษตรของชุมชน โดยไม่ผ่านพ่อค้าคนกลาง - ฝึกอบรมเกี่ยวกับการพัฒนาสินค้าเกษตร
	- ปัญหาเอกสารสิทธิ์ในที่ดินที่อยู่อาศัย และที่ดินทำกิน	- การทับซ้อนของแนวเขตที่ดินอยู่อาศัยกับที่ดินทำกินไม่ชัดเจนหรืออยู่ในเขตป่าสงวนแห่งชาติ	- จัดทำแนวเขตที่ดินให้ชัดเจนและให้สิทธิในการอยู่อาศัยและทำกินตามความเป็นจริง
	- ปัญหาขาดแคลนแหล่งน้ำเพื่อการอุปโภคบริโภคและการเกษตรในช่วงฤดูแล้งและฝนทิ้งช่วง	- แหล่งกักเก็บน้ำในพื้นที่ดินแข็ง และมีวัชพืชทับถม - แหล่งกักเก็บน้ำในพื้นที่ไม่เพียงพอกับความต้องการ	- ขุดลอกแหล่งน้ำ คู คลอง และทางระบายน้ำ - จัดหาพื้นที่เพื่อจัดทำแหล่งกักเก็บน้ำเพิ่มเติม
	- ปัญหาแหล่งท่องเที่ยวทางธรรมชาติและทางอารยธรรมไม่ได้รับส่งเสริมและบำรุงรักษา	- ขาดการส่งเสริมและพัฒนาจากภาครัฐ - ขาดการส่งเสริมให้เห็นคุณค่าของแหล่งอารยธรรมชุมชน	- จัดทำโครงการส่งเสริมการท่องเที่ยวเชิงอารยธรรม - พัฒนามัคคุเทศก์ชุมชน และปราชญ์ชาวบ้านเพื่อสืบสานภูมิปัญญาท้องถิ่น
	- ปัญหาการแพร่ระบาดของยาเสพติดในพื้นที่	- ประชาชนรายได้ไม่เพียงพอ - ปัญหารอบครัว	- จัดทำโครงการส่งเสริมด้านการประกอบอาชีพ - จัดทำโครงการด้านการเสริมสร้างให้มีความรู้ด้านพิษภัยของยาเสพติด - จัดทำกิจกรรมเพื่อเสริมสร้างความสัมพันธ์อันดีในครอบครัว ให้การศึกษาด้านผลเสียของยาเสพติดและการพนัน
เสาธง	- ปัญหาขาดแคลนแหล่งน้ำเพื่อการอุปโภคบริโภคและการเกษตรในช่วงฤดูแล้งและฝนทิ้งช่วง	- แหล่งกักเก็บน้ำในพื้นที่ดินแข็ง และมีวัชพืชทับถม - แหล่งกักเก็บน้ำในพื้นที่ไม่เพียงพอกับความต้องการ	- ขุดลอกแหล่งน้ำ คู คลอง และทางระบายน้ำ - จัดหาพื้นที่เพื่อจัดทำแหล่งกักเก็บน้ำเพิ่มเติม
	- ปัญหาน้ำท่วมขังในช่วงฤดูฝน	- แหล่งกักเก็บน้ำในพื้นที่ดินแข็ง และมีวัชพืชทับถม	- ขุดลอกแหล่งน้ำ คู คลอง และทางระบายน้ำ
	- ปัญหาราคาผลผลิตทางการเกษตรตกต่ำ	- ปริมาณผลผลิตขึ้นอยู่กับปัจจัยทางธรรมชาติเป็นหลัก - ขาดการส่งเสริมและพัฒนาการปรับใช้นวัตกรรมทางการเกษตร - ความต้องการของตลาดไม่แน่นอน - ขาดการรวมกลุ่มของเกษตรกรทำให้ไม่มีอำนาจต่อรองทางเศรษฐกิจหรือรับบริการ	- ส่งเสริมให้เกษตรกรวางแผนการผลิตให้สอดคล้องกับความต้องการของตลาด - จัดให้มีตลาดกลางในการรับซื้อ-ขายสินค้าทางการเกษตรของชุมชน โดยไม่ผ่านพ่อค้าคนกลาง - ฝึกอบรมเกี่ยวกับการพัฒนาสินค้าเกษตร
	- ปัญหาแหล่งท่องเที่ยวทางธรรมชาติและทางอารยธรรมไม่ได้รับส่งเสริมและบำรุงรักษา	- ขาดการส่งเสริมและพัฒนาจากภาครัฐ - ขาดการส่งเสริมให้เห็นคุณค่าของแหล่งอารยธรรมชุมชน	- จัดทำโครงการส่งเสริมการท่องเที่ยวเชิงอารยธรรม - พัฒนามัคคุเทศก์ชุมชน และปราชญ์ชาวบ้านเพื่อสืบสานภูมิปัญญาท้องถิ่น

ตำบล	ประเด็นปัญหา/ความต้องการ	สาเหตุของปัญหา/ความต้องการ	แนวทางการแก้ไข
ควนชุม	- ปัญหาการแพร่ระบาดของยาเสพติดในพื้นที่	- ประชาชนรายได้ไม่เพียงพอ - ปัญหาครอบครัว	- จัดทำโครงการส่งเสริมด้านการประกอบอาชีพ - จัดทำโครงการด้านการเสริมสร้างให้มีความรู้ด้านพิษภัยของยาเสพติด - จัดทำกิจกรรมเพื่อเสริมสร้างความสัมพันธ์อันดีในครอบครัว ให้การศึกษาด้านผลเสียของยาเสพติดและการพนัน
	- ปัญหาขาดแคลนแหล่งน้ำเพื่อการอุปโภคบริโภคและการเกษตรในช่วงฤดูแล้งและฝนทิ้งช่วง	- แหล่งกักเก็บน้ำในพื้นที่ต้นเขิน และมีวัชพืชทับถม - แหล่งกักเก็บน้ำในพื้นที่ไม่เพียงพอกับความต้องการ	- ขุดลอกแหล่งน้ำ คู คลอง และทางระบายน้ำ - จัดหาพื้นที่เพื่อจัดทำแหล่งกักเก็บน้ำเพิ่มเติม
	- ความต้องการเลี้ยงสัตว์เศรษฐกิจ เช่น แพะ โคเนื้อ	- ส่งเสริมให้มีการเลี้ยงสัตว์เศรษฐกิจในพื้นที่	- ส่งเสริมให้มีการเลี้ยงสัตว์เศรษฐกิจในพื้นที่
	- ปัญหาแหล่งท่องเที่ยวทางธรรมชาติและทางอารยธรรมไม่ได้รับส่งเสริมและบำรุงรักษา	- ขาดการส่งเสริมและพัฒนาจากภาครัฐ - ขาดการส่งเสริมให้เห็นคุณค่าของแหล่งอารยธรรมชุมชน	- จัดทำโครงการส่งเสริมการท่องเที่ยวเชิงอารยธรรม - พัฒนามัคคุเทศก์ชุมชน และประชาสัมพันธ์ชาวบ้านเพื่อสืบสานภูมิปัญญาท้องถิ่น
	- ปัญหาน้ำท่วมขังในช่วงฤดูฝน	- แหล่งกักเก็บน้ำในพื้นที่ต้นเขิน และมีวัชพืชทับถม	- ขุดลอกแหล่งน้ำ คู คลอง และทางระบายน้ำ
	- ปัญหาขยะ	- ไม่มีแหล่งกำจัดขยะ	- จัดทำโครงการบ่อขยะ
- ปัญหาขาดแคลนสถานที่ออกกำลังกาย/ลานกีฬา/สวนสาธารณะ	- ไม่มีลานกีฬา ลานกิจกรรม สวนสาธารณะประจำหมู่บ้าน	- ก่อสร้างลานกีฬา/สวนสาธารณะประจำหมู่บ้าน	
ควนพัง	- ปัญหาไฟป่าในเขตป่าพรุควนเค็ง	- ราษฎรลักลอบเผาป่าในเขตป่าพรุควนเค็ง	- จัดทำแนวเขตระวางไฟป่า - ขุดลอกคูคลองไล่ไก่ในพื้นที่ป่าพรุเพื่อเป็นแนวเขตระวางไฟป่า และเป็นแหล่งน้ำในกรณีดับไฟ
	- ปัญหาเอกสารสิทธิ์ในที่ดินที่อยู่อาศัย และที่ดินทำกิน	- การทับซ้อนของแนวเขตที่ดินอยู่อาศัยกับที่ดินทำกินไม่ชัดเจน และอยู่ในเขตที่ดินของรัฐ	- จัดทำแนวเขตที่ดินให้ชัดเจน
	- ปัญหาแหล่งท่องเที่ยวทางธรรมชาติและทางอารยธรรมไม่ได้รับส่งเสริมและบำรุงรักษา	- ขาดการส่งเสริมและพัฒนาจากภาครัฐ - ขาดการส่งเสริมให้เห็นคุณค่าของแหล่งอารยธรรมชุมชน	- จัดทำโครงการส่งเสริมการท่องเที่ยวเชิงอารยธรรม - พัฒนามัคคุเทศก์ชุมชน และประชาสัมพันธ์ชาวบ้านเพื่อสืบสานภูมิปัญญาท้องถิ่น
	- ปัญหาน้ำท่วมขังในช่วงฤดูฝน	- แหล่งกักเก็บน้ำในพื้นที่ต้นเขิน และมีวัชพืชทับถม	- ขุดลอกแหล่งน้ำ คู คลอง และทางระบายน้ำ
	- ปัญหาราคาสินค้าทางการเกษตรและผลิตภัณฑ์ชุมชนราคาตกต่ำ	- ขาดการพัฒนาและส่งเสริมสินค้าทางการเกษตรและผลิตภัณฑ์ชุมชนให้ตรงกับความต้องการของตลาด - ขาดการรวมกลุ่มของเกษตรกรทำให้ไม่มีอำนาจต่อรองทางเศรษฐกิจหรือรับบริการ	- พัฒนาและส่งเสริมสินค้าทางการเกษตรและผลิตภัณฑ์ชุมชนให้ตรงกับความต้องการของตลาด - ฝึกอาชีพเสริม

ตำบล	ประเด็นปัญหา/ความต้องการ	สาเหตุของปัญหา/ความต้องการ	แนวทางการแก้ไข
	- ความต้องการเลี้ยงสัตว์เศรษฐกิจ เช่น แพะ โคนม	- ส่งเสริมให้มีการเลี้ยงสัตว์เศรษฐกิจในพื้นที่	- ส่งเสริมให้มีการเลี้ยงสัตว์เศรษฐกิจในพื้นที่
	- ปัญหาขาดแคลนสถานที่ออกกำลังกาย/ลานกีฬา/สวนสาธารณะ	- ไม่มีลานกีฬา ลานกิจกรรม สวนสาธารณะประจำหมู่บ้าน	- ก่อสร้างลานกีฬา/สวนสาธารณะประจำหมู่บ้าน
ควนเกย	- ปัญหาราคาสินค้าทางการเกษตรและผลิตภัณฑ์ชุมชนราคาตกต่ำ	- ขาดการพัฒนาและส่งเสริมสินค้าทางการเกษตรและผลิตภัณฑ์ชุมชนให้ตรงกับความต้องการของตลาด	- พัฒนาและส่งเสริมสินค้าทางการเกษตรและผลิตภัณฑ์ชุมชนให้ตรงกับความต้องการของตลาด - ฝึกอบรมส่งเสริม
	- ปัญหาน้ำท่วมขังในช่วงฤดูฝน	- แหล่งกักเก็บน้ำในพื้นที่ต้นเขิน และมีวัชพืชทับถม	- ขุดลอกแหล่งน้ำ คู คลอง และทางระบายน้ำ
	- ปัญหาแหล่งท่องเที่ยวทางธรรมชาติและทางอารยธรรมไม่ได้รับส่งเสริมและบำรุงรักษา	- ขาดการส่งเสริมและพัฒนาจากภาครัฐ - ขาดการส่งเสริมให้เห็นคุณค่าของแหล่งอารยธรรมชุมชน	- จัดทำโครงการส่งเสริมการท่องเที่ยวเชิงอารยธรรม - พัฒนามัคคุเทศก์ชุมชน และประชาสัมพันธ์ชาวบ้านเพื่อสืบสานภูมิปัญญาท้องถิ่น
	- ความต้องการเลี้ยงสัตว์เศรษฐกิจ เช่น แพะ โคนม	- ส่งเสริมให้มีการเลี้ยงสัตว์เศรษฐกิจในพื้นที่	- ส่งเสริมให้มีการเลี้ยงสัตว์เศรษฐกิจในพื้นที่
	- ปัญหาขาดแคลนแหล่งน้ำเพื่อการอุปโภคบริโภคและการเกษตรในช่วงฤดูแล้งและฝนทิ้งช่วง	- แหล่งกักเก็บน้ำในพื้นที่ต้นเขิน และมีวัชพืชทับถม - แหล่งกักเก็บน้ำในพื้นที่ไม่เพียงพอกับความต้องการ - ขาดการรวมกลุ่มของเกษตรกรทำให้ไม่มีอำนาจต่อรองทางเศรษฐกิจหรือรับบริการ	- ขุดลอกแหล่งน้ำ คู คลอง และทางระบายน้ำ - จัดหาพื้นที่เพื่อจัดทำแหล่งกักเก็บน้ำเพิ่มเติม
	ปัญหานี้สิน	- ประชาชนประสบปัญหาด้านการประกอบอาชีพจากสถานการณ์โควิด 19 - รายรับหรือรายได้น้อยกว่ารายจ่าย - มีอาชีพไม่เป็นหลักแหล่ง - ฤดูฝนประกอบอาชีพกรีดยางพาราไม่ได้ - เสถียรภาพทางการเมือง - อบายมุข - กู้เงินออกระบบ	- สนับสนุนการศึกษาาระดับสูง - จัดทำอาชีพเสริม - จัดทำอาชีพที่มั่นคง - ส่งเสริมประชาธิปไตย - จัดทำบัญชีรับจ่ายครัวเรือน - จัดทำระบบสหกรณ์
	ปัญหาขาดแคลนสถานที่ออกกำลังกาย/ลานกีฬา/สวนสาธารณะ	- ไม่มีลานกีฬา ลานกิจกรรม สวนสาธารณะประจำหมู่บ้าน	- ก่อสร้างลานกีฬา/สวนสาธารณะประจำหมู่บ้าน
	- ปัญหาขยะ	- ไม่มีแหล่งกำจัดขยะ	- จัดทำโครงการบ่อกำจัดขยะ

6. อำเภอพรหมคีรี

ตำบล	ประเด็นปัญหา/ความต้องการ	สาเหตุของปัญหา/ความต้องการ	แนวทางการแก้ไข
ตำบลพรหมโลก	ถนน	ปรับปรุงซ่อมแซมถนน ในพื้นที่เพื่อช่วยให้การสัญจรสะดวก และเพื่อการติดต่อทางการค้า	หมู่ที่ 07 โครงการซ่อมแซมถนน ซ.ห้วยหยี- โคกแบก
			หมู่ที่ 08 โครงการซ่อมแซมถนนคอนกรีต คสล. "สายถนนเขาปูน-ทุ่งนาขง
	ไฟฟ้า	สถานที่สาธารณะในชุมชนมีไฟส่องสว่างไม่เพียงพอ อาจทำให้ประชาชนในพื้นที่ได้เสี่ยงอันตรายได้	หมู่ที่ 02 โครงการเพิ่มไฟส่องสว่างในสถานที่สาธารณะเพื่อเพิ่มแสงสว่างในชุมชน, หมู่ที่ 04 โครงการเพิ่มไฟส่องสว่างในสถานที่สาธารณะเพื่อเพิ่มแสงสว่างในชุมชน หมู่ที่ 05 โครงการเพิ่มไฟส่องสว่างในสถานที่สาธารณะเพื่อเพิ่มแสงสว่างในชุมชน
	เก็บกักน้ำ/ขุดลอกคลอง	ขาดแคลนน้ำใช้ในช่วงหน้าแล้ง ในพื้นที่หมู่ที่	หมู่ที่ 3 โครงการก่อสร้างฝายมีชีวิตเพื่อกักเก็บน้ำไว้ในฤดูแล้ง
			หมู่ที่ 4 โครงการสร้างฝายน้ำล้น
			หมู่ที่ 6 โครงการเจาะบ่อบาดาล ห้วยแห้ง
			หมู่ที่ 7 โครงการสร้างฝายต้นน้ำคลองแควบน
			หมู่ที่ 5 โครงการซ่อมแซมถนน คสล.ชอยบ้านหนูวาด - บ้านนายอู๋
			หมู่ที่ 7 โครงการซ่อมแซมฝาย "ห้วยด้ามจอบ"
	เพาะปลูก	ราคามลผลิตตกต่ำ ประชาชนขาดรายได้ แล้วต้องการอาชีพเสริม เพื่อเพิ่มรายได้ให้กับครอบครัว	หมู่ที่ 1 โครงการรวมกลุ่มปลูกพริกไทย
			หมู่ที่ 2 โครงการอบรมการพัฒนาผลผลิตทางการเกษตร
			หมู่ที่ 2 โครงการต้องการป้ายสนับสนุนป้ายประชาสัมพันธ์ให้กับกลุ่มเกษตรกรหมู่ที่ 7 โครงการปรับปรุงสวนทางการเกษตร
			หมู่ที่ 2 ส่งเสริมการทำปุ๋ยหมักหรืออุปกรณ์ทางการเกษตร
			หมู่ที่ 6 โครงการปลูกพืชในสวน เพื่อสร้างรายได้
	เพาะปลูก	ราคามลผลิตตกต่ำ ประชาชนขาดรายได้ แล้วต้องการอาชีพเสริม เพื่อเพิ่มรายได้ให้กับครอบครัว	หมู่ที่ 6 โครงการทำปุ๋ยชีวภาพเพื่อลดต้นทุนทางการเกษตร
			หมู่ที่ 3 โครงการแก้ไขปัญหาผลผลิตไม่ออกตามฤดูกาล
	เพาะปลูก	ประชาชนมีความต้องการเพาะเห็ดเพื่อจัดจำหน่ายเป็นรายได้เสริม	โครงการส่งเสริมกลุ่มเพาะเห็ดชุมชนเพื่อสร้างรายได้ หมู่ที่ 06,07
	ขยะ	ขยะในชุมชนยังขาดการจัดการที่ดี	โครงการแก้ไขปัญหาขยะในหมู่บ้าน หมู่ที่ 4

ตำบล	ประเด็นปัญหา/ความต้องการ	สาเหตุของปัญหา/ความต้องการ	แนวทางการแก้ไข
	มลพิษ	การจัดการขยะในหมู่บ้านโดยการเผาทำให้เกิดมลภาวะ	โครงการแก้ไขปัญหามลพิษจากการเผาขยะในหมู่บ้าน หมู่ที่ 5
	การบุกรุกที่สาธารณะ	เนื่องจากพื้นที่ในหมู่ที่ 7 จะเป็นพื้นที่ใกล้กับเขตพื้นที่อุทยาน และที่ดินทำกินของประชาชนมีพื้นที่ในเขตอุทยาน ทำให้เกิดปัญหาการบุกรุก	โครงการการแก้ปัญหาการบุกรุกที่อุทยาน หมู่ที่ 7
	การมีงานทำและการจัดหาตลาดจำหน่ายสินค้า	เนื่องจากประชาชนในพื้นที่ส่วนใหญ่ประกอบอาชีพเกษตรกรทำ สวนยางพารา สวนผลไม้ แต่ราคาตกต่ำทำให้รายได้ไม่พอกับรายจ่าย	โครงการฝึกอาชีพเสริมให้แก่คนในชุมชน
		หมู่ที่ 3 ส่งเสริมการผลิต แกงไตปลาแห้ง ต่อยอดโครงการทำเครื่องแกงของหมู่บ้าน	
		หมู่ที่ 6 ส่งเสริมการผลิต แกงไตปลาแห้ง ต่อยอดโครงการทำเครื่องแกงของหมู่บ้าน หมู่ที่ 6	
	ด้านการส่งเสริมอาชีพและการพัฒนาคุณภาพชีวิต, รายได้ไม่เพียงพอ	ต้องการสนับสนุนกิจกรรมทางศาสนาให้กับคนในชุมชน	หมู่ที่ 4 โครงการคุณธรรม (กิจกรรมทางศาสนา) ของชุมชน
			หมู่ที่ 5, โครงการจัดหาเงินทุนในการประกอบอาชีพ
			หมู่ที่ 08 โครงการอบรมการพัฒนาผลผลิตทางการเกษตร
		หมู่ที่ 02โครงการฝึกอาชีพให้แก่คนในหมู่บ้านเพื่อลดปัญหาการว่างงาน	
ตำบลทอนหงส์	น้ำดื่ม	ต้องการปรับปรุงระบบน้ำดื่มในหมู่บ้าน	หมู่ที่ 3 ปรับปรุงน้ำประปาดื่มได้
			หมู่ที่ 6 เครื่องกรองน้ำดื่มในชุมชน
			หมู่ที่ 6ปรับปรุงระบบประปาหมู่บ้าน
	การคมนาคมติดต่อสื่อสารและปรับปรุงภูมิทัศน์	เส้นทางคมนาคมสัญจรไม่สะดวก ถนนเป็นหลุมเป็นบ่อ	หมู่ที่ 7 โครงการก่อสร้างถนนคอนกรีตเสริมเหล็กสายคอกไก่อายจำเนียรระยะทาง 200 เมตร
	น้ำกัดเซาะตลิ่ง	ฤดูน้ำหลากทำให้เกิดน้ำกัดเซาะตลิ่งอยู่ตลอด	หมู่ที่ 3 จัดทำพังกั้นน้ำกัดเซาะริมตลิ่งบ้านวังยาว
	ปรับปรุงภูมิทัศน์และปรับปรุงแหล่งท่องเที่ยว	ต้องการปรับปรุงแหล่งท่องเที่ยวในชุมชน ให้สามารถรองรับนักท่องเที่ยวเพื่อเป็นการอนุรักษ์ธรรมชาติและกระตุ้นเศรษฐกิจ	หมู่ที่ 6 โครงการปรับปรุงภูมิทัศน์แหล่งท่องเที่ยว หมู่ที่ 3 ปรับปรุงภูมิทัศน์สถานที่ท่องเที่ยวอนุสรณ์สถานขุนพันธรักษ์ราชเดช
	อาคารและสิ่งปลูกสร้าง	อาคารเอนกประสงค์ในหมู่บ้านชำรุดเสียหาย	หมู่ที่ 6 ซ่อมแซมอาคารเอนกประสงค์ประจำหมู่บ้าน หมู่ที่ 6 ก่อสร้างสะพานห้วยสวน,ห้วยหนูน 2 จุด
สัญญาณไฟจราจร/ป้ายต่างๆ	ป้องกันอันตรายทางถนน เนื่องจากบริเวณสี่แยกคองคา หมู่ที่ 2 มีรถสัญจรเยอะ แต่ไม่มีสัญญาณไฟ ทำให้เสี่ยงต่อการเกิดอุบัติเหตุ	หมู่ที่ 2 ติดตั้งไฟสัญญาณจราจร	

ตำบล	ประเด็นปัญหา/ความต้องการ	สาเหตุของปัญหา/ความต้องการ	แนวทางการแก้ไข
	ถนน	ถนนเป็นหลุมเป็นบ่อ การสัญจรไม่สะดวก	หมู่ที่ 1 ก่อสร้างถนนคอนกรีตสายสะพานนายเจียมคลองหวัค
			หมู่ที่ 1 ก่อสร้างถนนคอนกรีตสายเขาไฟไหม้
			หมู่ที่ 2 ก่อสร้างถนนคอนกรีตนครศรีถนนสายสุขาภิบาล1ซอย 1ระยะทาง 100 เมตร
			หมู่ที่ 2 ขยายถนนสี่เลนสายดอนคา- หน้าทับ
			หมู่ที่ 2 ขยายถนนสี่เลนสายดอนคา- นบพิตำ
			หมู่ที่ 3 ก่อสร้างถนนสายสี่แยกอ้ายเขียว-น้ำตกอ้ายเขียว
	ไฟฟ้า	ไฟฟ้าส่องสว่างไม่เพียงพอ เสี่ยงต่ออันตราย	หมู่ที่ 2 ขยายระบบจำหน่ายไฟฟ้าทั่วหมู่บ้าน
			หมู่ที่ 4 ขยายเขตไฟฟ้า
			หมู่ที่ 6 ติดตั้งเสาไฟฟ้าพลังงานแสงอาทิตย์
			หมู่ที่ 7 โครงการติดตั้งไฟฟ้าสาธารณถนนสายบ้านนายสุวิทย์-เขาโพรงเสือ
			หมู่ที่ 8 โครงการขยายไฟฟ้า
			หมู่ที่ 9 ไฟฟ้าส่องสว่างไม่เพียงพอซอยสายทอง
	ระบายน้ำ/ขุดลอกคูคลอง/เก็บกักน้ำ/ส่งน้ำ	ต้องการป้องกันการเกิดน้ำท่วมและกักเก็บน้ำ	หมู่ที่ 1 โครงการขุดลอกคลองวังลุง
			หมู่ที่ 2 ก่อสร้างท่อระบายน้ำ(ท่อบก) ถนนสายดอนคา-นบพิตำ
			หมู่ที่ 4 โครงการก่อสร้างท่อระบายน้ำคอนกรีตเสริมเหล็ก
			หมู่ที่ 8 โครงการสร้างฝายชะลอน้ำคลองเกียบ
			หมู่ที่ 8 วางท่อระบายน้ำริมถนนเพื่อระบายน้ำท่วมขัง
	ระบายน้ำ/ขุดลอกคูคลอง/เก็บกักน้ำ/ส่งน้ำ	ต้องการป้องกันการเกิดน้ำท่วมและกักเก็บน้ำ	หมู่ที่ 1 โครงการสร้างถังเก็บน้ำคอนกรีตเสริมเหล็ก
			หมู่ที่ 1 สร้างฝายชะลอน้ำ
			หมู่ที่ 2 สร้างฝายชะลอน้ำ จำนวน 10 จุด
			หมู่ที่ 5 ฝายกักเก็บน้ำคอนกรีตเสริมเหล็กขนาดกว้าง1m ยาว 15 m สูง 2 m
			หมู่ที่ 5 ก่อสร้างพังกันน้ำคอนกรีตเสริมเหล็กบริเวณบ้านวังยาว ระยะทาง 50m
			หมู่ที่ 5 ก่อสร้างอ่างเก็บน้ำบ้านวังยาวระยะทาง 50 m

			หมู่ที่ 6 ก่อสร้างแท็งค์พักน้ำประจำหมู่บ้าน
--	--	--	---

ตำบล	ประเด็นปัญหา/ความต้องการ	สาเหตุของปัญหา/ความต้องการ	แนวทางการแก้ไข
อินคีรี	น้ำดื่ม	ระบบประปาหมู่บ้านไม่มีคุณภาพ น้ำเป็นสนิมและมีกลิ่น	หมู่ที่ 05 โครงการปรับปรุงประปา หมู่ที่ 07 ,โครงการปรับปรุงประปา
	ถนน	ถนนชำรุด เป็นหลุมเป็นบ่อประชาชนในหมู่บ้านสัญจร เข้าหมู่บ้านไม่สะดวกเนื่องจากถนนเป็นหลุม	หมู่ที่ 02 โครงการบุกเบิกถนนสายคลองโคน-แจ๊ะเหลม, หมู่ที่ 03 โครงการปรับปรุงถนนหินคลุก สายหนองไฟ -น่านย,โครงการก่อสร้างถนน คสล. สายยางไข่-บ้านนา, หมู่ที่ 04 โครงการปรับปรุงซ่อมแซมถนนหินคลุก ถนนสายแพย์รัตน์- สระหอย, โครงการ ปรับปรุงซ่อมแซมถนนหินคลุก สายชลประทาน-ในเขียว , หมู่ที่ 07 โครงการก่อสร้างยกระดับถนนคอนกรีต-เกาะเคียนนายหวาง
	ปรับปรุงภูมิทัศน์	ต้องการพัฒนาแหล่งน้ำและส่งเสริมการท่องเที่ยวบ้านน้ำใส ม.7 ต.อินคีรี	หมู่ที่ 02 โครงการปรับปรุงภูมิทัศน์ศาลาประชุมหมู่บ้าน,หมู่ที่ 07 โครงการพัฒนาแหล่งน้ำและส่งเสริมการท่องเที่ยวบ้านน้ำใส ม.7 ต.อินคีรี
	อาคารและสิ่งปลูกสร้าง	ปรับปรุงซ่อมแซมอาคารและพื้นที่สาธารณะประโยชน์ในชุมชน	หมู่ที่ 02 โครงการปรับปรุงศาลาประจำหมู่บ้าน หมู่ที่ 07 โครงการต่อเติมศาลากองทุนหมู่บ้านบ้านน้ำใส หมู่ที่ ๗ ตำบลอินคีรี
	ไฟฟ้า/การคมนาคมติดต่อสื่อสาร	เนื่องจากไฟฟ้าส่องสว่างไม่เพียงพอต้องการขยายเขตไฟฟ้าทั่วหมู่บ้าน	หมู่ที่ 01 โครงการส่งเสริมการใช้พลังงานทดแทน หมู่ที่ 04 โครงการต่อเติมไฟฟ้า แสงสว่างบนถนนสาธารณะ หมู่ที่ 05 โครงการติดตั้งไฟฟ้าให้แสงสว่างตามถนนและซอย หมู่ที่ 06 โครงการต่อเติมไฟฟ้า แสงสว่างบนถนนสาธารณะ, โครงการขยายเขตไฟฟ้าทั่วหมู่บ้าน
	เพาะปลูก	ต้องการสร้างอาชีพเสริมในการปลูกผักกางมุ้ง หรือ การปลูกผักปลอดผักสารพิษเพื่อเป็นการสร้างรายได้ให้ครอบครัว	หมู่ที่ 02 ประชาชนในพื้นที่ที่ต้องการที่สร้างอาชีพเสริมในการปลูกผักกางมุ้ง หรือ การปลูกผักปลอดผักสารพิษ, ประชาชนต้องการปลูกพืชผักทดแทนในช่วงฤดูแล้งเพื่อเป็นรายได้เสริม,ประชาชนต้องการเพาะปลูกเห็ดฟางเพื่อเป็นรายได้เสริม หมู่ที่ 04 โครงการส่งเสริมการเพาะปลูกผัก

	เลี้ยงสัตว์	ประชาชนในพื้นที่ต้องการเลี้ยงสัตว์เศรษฐกิจ (เลี้ยงตัวง) และอาชีพเสริมด้านอื่น	หมู่ที่ 02 ส่งเสริมให้ประชาชนในหมู่บ้านให้เลี้ยงสัตว์ โค - กระบือ, การฉีดวัคซีนสัตว์, ส่งเสริมให้เยาวชนในชุมชนมาเลี้ยงโค - กระบือ, ส่งเสริมให้ประชาชนเลี้ยงไก่พื้นบ้าน, ส่งเสริมให้เลี้ยงสัตว์เพื่อบริโภคในครัวเรือน เพื่อลดรายจ่ายในครอบครัว
--	-------------	---	---

ตำบล	ประเด็นปัญหา/ความต้องการ	สาเหตุของปัญหา/ความต้องการ	แนวทางการแก้ไข
	มลพิษ		หมู่ที่ 01 ต้องการปรับปรุงสภาพแวดล้อมภายในหมู่บ้านและสถานที่สาธารณะประโยชน์ หมู่ที่ 03 ประชาชนมีความต้องการลดปริมาณน้ำเสีย
	การใช้ประโยชน์ที่ดิน	เนื่องจากชุมชนมีสภาพที่ดินในบางพื้นที่ไม่ค่อยสมบูรณ์	หมู่ที่ 02 เนื่องจากชุมชนมีสภาพที่ดินในบางพื้นที่ไม่ค่อยสมบูรณ์ , หมู่ที่ 07 ต้องการปรับปรุงภูมิทัศน์ศูนย์เรียนรู้ประจำหมู่บ้าน, ต้องการปลูกต้นไม้ สนามกีฬาหมู่บ้าน
นาเรียง	ถนน	ถนนเป็นหลุมเป็นบ่อ การสัญจรไม่สะดวก	หมู่ที่ 02 โครงการปรับปรุงถนนหินคลุกสายบ้านนายมิตร-นางอารี หมู่ที่ 03 โครงการปรับปรุงถนนคอนกรีตสาย ท่าหัก-บ้านใน หมู่ที่ 05 โครงการปรับปรุงหินคลุกถนนสายประชาอุทิศ หมู่ที่ 06 โครงการปรับปรุงถนนคอนกรีตสายบ้านม่วง-บ้านใหม่ หมู่ที่ 08 โครงการปรับปรุงถนนลูกรังเป็นคอนกรีตสามแยกทุ่งเงิน-บ้านนายวิเชียร หมู่ที่ 01 โครงการปรับปรุงถนนหินคลุกเป็นคอนกรีตสายวังยาง-โนไร่ หมู่ที่ 01 โครงการปรับปรุงซ่อมแซมถนนบ้านสายนายอำเภอ-หัวแพ หมู่ที่ 02โครงการปรับปรุงถนนลงหินคลุกสายท่าหัก-หัวแพ หมู่ที่ 02 โครงการปรับปรุงถนนสายโรงเรียนวัดโยธาราม-นาตอ หมู่ที่ 02 โครงการปรับปรุงถนนลงหินคลุกสายบ้านนางควร-นางริม
	ปรับปรุงภูมิทัศน์	ต้องการปรับปรุงภูมิทัศน์ ส่งเสริมการท่องเที่ยวในชุมชน เพื่อเป็นการกระตุ้นเศรษฐกิจ	หมู่ที่ 02 โครงการปรับปรุงภูมิทัศน์ถนนในหมู่บ้านเพื่อการท่องเที่ยวชุมชน

	สัญญาณไฟจราจร/ป้ายต่างๆ	ต้องการป้องกันและลดอุบัติเหตุทางถนน และความปลอดภัยในชีวิตและทรัพย์สินของชุมชน	หมู่ที่ 04 โครงการปรับป้ายจราจรภายในหมู่บ้านเพื่อความปลอดภัย
			หมู่ที่ 04 โครงการติดตั้งไฟจราจร/ไฟส่องทาง
	น้ำดื่ม	ประชาชนมีความต้องการปรับปรุงระบบน้ำดื่มหมู่บ้าน	หมู่ที่ 01 โครงการเพิ่มตู้น้ำดื่มเพื่อสุขภาพยอดเยี่ยม
			หมู่ที่ 05 ปรับปรุงระบบน้ำดื่มหมู่บ้าน

สรุปปัญหา/ความต้องการของพื้นที่ กลุ่มอำเภอโซนป่า
ประกอบด้วย 7 อำเภอ ได้แก่ ปากพั่น หัวไทร ชะอวด จุฬาภรณ์ เฉลิมพระเกียรติ และพระพรหม จำแนกเป็นรายตำบล

1. อำเภอปากพั่น

ประเด็นปัญหา/ความต้องการ	แนวทางแก้ไข
<p>อำเภอปากพั่นส่วนใหญ่เป็นพื้นที่เกษตรกรรม เป็นที่ราบลุ่ม รองรับน้ำจากพื้นที่อำเภอใกล้เคียง ในการระบายน้ำสู่ทะเล ในช่วงฤดูฝน (น้ำหลาก) ทำให้พื้นที่ของอำเภอปากพั่นมีน้ำท่วมขัง เป็นระยะเวลานานส่งผลกระทบต่อพื้นที่ภาคเกษตรได้รับความเสียหาย และในช่วงฤดูแล้ง แหล่งกักเก็บน้ำธรรมชาติแห้งขอด มีวัชพืชปกคลุม ไม่สามารถกักเก็บน้ำไว้ใช้เพื่อทำการเกษตรได้ และเส้นทางการคมนาคม ส่วนมากยังเป็นถนนหินคลุก ถนนดินลูกรัง ทำให้ไม่สะดวกในการสัญจร โดยเฉพาะช่วงฤดูฝนมีปัญหาเรื่อง ด้านการสัญจร และการขนย้ายผลผลิตทางการเกษตร และความปลอดภัยในชีวิตและทรัพย์สินของประชาชนในพื้นที่จำนวนมาก</p>	<p>1. ขุดลอก คูคลอง เหมืองน้ำ เพื่อแก้ไขปัญหาคาราคาเข่งน้ำ น้ำท่วม น้ำเสีย เพื่อใช้ประโยชน์กักเก็บน้ำไว้ใช้ในช่วงฤดูแล้ง และระบายน้ำในช่วงฤดูฝน (น้ำหลาก) ส่งผลให้พืชผลทางการเกษตร ของเกษตรกรมีคุณภาพ เพื่อเป็นการเพิ่มรายได้ให้กับเกษตรกร</p> <p>2. ถนนลาดยางแอสฟัลติกคอนกรีต ถนน คสล. เพื่อให้การคมนาคมสะดวก รวดเร็ว ในด้านการส่งสินค้าทางการเกษตรสู่ตัวเมือง ซึ่งสามารถเพิ่มคุณภาพของผลผลิตทางการเกษตร และผลิตภัณฑ์ ชุมชน อีกทั้งเป็นการเพิ่มรายได้ให้กับเกษตรกรในพื้นที่ และยังส่งผลให้การสัญจรของนักเรียน และประชาชนในพื้นที่ ได้รับความสะดวก ปลอดภัย</p>

2. อำเภอหัวไทร

ตำบล	ประเด็นปัญหา/ความต้องการ	สาเหตุของปัญหา/ความต้องการ	แนวทางการแก้ไข
ต.หัวไทร	๑. ด้านโครงสร้างพื้นฐาน	- การขาดแคลนแหล่งน้ำใช้เพื่อการอุปโภค บริโภคของประชาชน	- ขุดเจาะบ่อบาดาล พร้อมก่อสร้างถ่วงระบบประปาหมู่บ้าน - ขุดสระน้ำระบบประปาหมู่บ้าน
		- การขาดแคลนแหล่งน้ำใช้เพื่อการเกษตร ของประชาชน	- ติดตั้งเครื่องสูบน้ำเพื่อการเกษตรให้ครอบคลุม ทั่วถึง
		- เส้นทางคมนาคมที่ใช้ในการสัญจรไป-มา เป็นหลุมเป็นบ่อ ไม่สะดวก - เส้นทางคมนาคมที่ใช้ในการขนส่งผลผลิตทางการเกษตร เป็นหลุมเป็นบ่อ	- ก่อสร้าง ปรับปรุงเส้นทางคมนาคมที่ใช้ในการสัญจร และใช้ในการขนส่งผลผลิตทางการเกษตร - ขอให้หน่วยงานที่เกี่ยวข้องในพื้นที่ แก้ไขปัญหา ความเดือดร้อน
ต.ควนชะลิก		ปัญหาการขาดแคลนน้ำใช้ในการอุปโภค บริโภค การประกอบอาชีพ - ไม่มี/ขาดแคลนน้ำที่มีคุณภาพ - แหล่งกักเก็บน้ำมีน้อย เสื่อมสภาพ ดินเค็ม ชำรุด - ความต้องการใช้น้ำเพิ่มมากขึ้น	- สร้างฝาย สร้างประตูระบายน้ำเพิ่มขึ้น - ขุดลอกคู คลอง เพื่อรองรับน้ำในฤดูฝน
ต.บางนบ		- สภาพถนนบางแห่งชำรุดทรุดโทรมยังไม่ได้มาตรฐาน - เส้นทางขนส่งสินค้าทางการเกษตรไม่ได้รับการพัฒนา - น้ำที่ใช้ในการอุปโภค บริโภคไม่เพียงพอและไม่มีคุณภาพ	- ควรตรวจสอบและปรับปรุงถนนให้ได้มาตรฐาน - ก่อสร้างถนนเพิ่มเพื่อใช้เป็นเส้นทางในการขนส่งสินค้าทางการเกษตร - ต้องมีการขยายเขตประปาเพิ่ม - ต้องมีน้ำที่สะอาดและได้คุณภาพ

ตำบล	ประเด็นปัญหา/ความต้องการ	สาเหตุของปัญหา/ความต้องการ	แนวทางการแก้ไข
ต.เขาพังไกร		<p>๑. ถนนไม่ได้มาตรฐาน ถนนเป็นหลุมเป็นบ่อ เกิดจากน้ำท่วม และมีรถบรรทุก ขนาดใหญ่วิ่งผ่าน</p> <p>๒. ติดตั้งไฟฟ้าสาธารณะให้ทั่วถึง ไฟทางชำรุด จำนวนไฟทางมีน้อย</p> <p>๓. น้ำประปาไม่เพียงพอ น้ำไหลช้าและมีกลิ่น</p>	<p>๑. จำกัดน้ำหนักของรถที่วิ่ง / ปรับปรุงถนนที่ชำรุด</p> <p>๒. ปรับปรุงซ่อมแซมไฟทางให้พร้อมใช้งาน</p> <p>- สำรองดวงไฟในจุดเสี่ยงเพื่อเพิ่มไฟทาง</p> <p>๓. ควรมีการจัดระบบประปาให้มีคุณภาพ</p>
ต.หน้าสตน		<p>- ขาดแคลนแหล่งน้ำเพื่อใช้อุปโภค บริโภคของประชาชน</p> <p>- เส้นทางที่ใช้ในการคมนาคม สัญจรไป – มา</p> <p>- มีไฟส่องสว่างไม่ทั่วถึง</p>	<p>- ขุดเจาะบ่อบาดาลพร้อมก่อสร้างห้องถังประปาหมู่บ้าน</p> <p>- ในส่วนของเทศบาลจัดตั้งงบประมาณเพิ่มเพื่อดำเนินการ(กรณีที่มีงบไม่เพียงพอก็ขอรับสนับสนุนจากหน่วยงานภายนอก)</p> <p>- ประสานกับสำนักงานไฟฟ้าสาขาหัวไทรเพื่อดำเนินการในส่วนที่เกี่ยวข้อง</p>
ต.รามแก้ว		<p>- การขาดแคลนแหล่งน้ำใช้เพื่อการอุปโภค บริโภคของประชาชน</p> <p>- การขาดแคลนแหล่งน้ำใช้เพื่อการเกษตร ของประชาชน</p> <p>- เส้นทางคมนาคมที่ใช้ในการสัญจรไป-มาและเส้นทางคมนาคมที่ใช้ในการขนส่งผลผลิตทางการเกษตรเป็นหลุมเป็นบ่อ</p>	<p>- ขุดเจาะบ่อบาดาล พร้อมก่อสร้างห้องถังระบบประปาหมู่บ้าน</p> <p>- ขุดสระน้ำระบบประปาหมู่บ้าน</p> <p>- ขุดลอกแหล่งน้ำเพื่อกักเก็บน้ำไว้ใช้ในฤดูแล้งและระบายน้ำในช่วงฤดูฝน</p> <p>- ติดต่อประสานกับหน่วยงานที่เกี่ยวข้องกับการบริหารจัดการน้ำ</p> <p>- ก่อสร้าง ปรับปรุงเส้นทางคมนาคมที่ใช้ในการสัญจร และใช้ในการขนส่งผลผลิตทางการเกษตร</p> <p>- ติดต่อประสานกับหน่วยงานที่เกี่ยวข้องเพื่อขอรับงบประมาณสนับสนุน</p>
ต.แหลม		<p>- ขาดแคลนแหล่งน้ำเพื่อใช้อุปโภค บริโภคของประชาชน</p> <p>- สีแยกขาดไฟและป้ายสัญญาณเตือนทำให้เกิดอุบัติเหตุบ่อยครั้ง ถนนหลายสายชำรุด แต่ก็ไม่มีอาจซ่อมแซมได้ เนื่องจากไม่ได้อยู่ในอำนาจของ อบต.</p>	<p>- ขยายเขตการขุดเจาะบ่อบาดาลพร้อมก่อสร้างห้องถังประปาหมู่บ้าน</p> <p>- ประสานงานกับส่วนราชการที่เกี่ยวข้องให้ดำเนินการเพื่อแก้ไขปัญหาการเกิดอุบัติเหตุ</p>
ต.ท่าซอม		<p>- การขาดแคลนแหล่งน้ำใช้เพื่อการอุปโภค บริโภคของประชาชน</p> <p>- การขาดแคลนแหล่งน้ำใช้เพื่อการเกษตร ของประชาชน</p> <p>- เส้นทางคมนาคมที่ใช้ในการสัญจรไป-มาและเส้นทางคมนาคมที่ใช้ในการขนส่งผลผลิตทางการเกษตรเป็นหลุมเป็นบ่อ</p>	<p>- ขุดเจาะบ่อบาดาล พร้อมก่อสร้างห้องถังระบบประปาหมู่บ้าน และขุดสระน้ำระบบประปาหมู่บ้าน</p> <p>- ขุดลอกแหล่งน้ำเพื่อกักเก็บน้ำไว้ใช้ในฤดูแล้งและระบายน้ำในช่วงฤดูฝน</p> <p>- ก่อสร้าง ปรับปรุงเส้นทางคมนาคมที่ใช้ในการสัญจร และใช้ในการขนส่งผลผลิตทางการเกษตร</p> <p>- ติดต่อประสานกับหน่วยงานที่เกี่ยวข้องเพื่อขอรับงบประมาณ</p>

ตำบล	ประเด็นปัญหา/ความต้องการ	สาเหตุของปัญหา/ความต้องการ	แนวทางการแก้ไข
ต.หัวไทร	๒. ด้านความมั่นคงและปัญหายาเสพติด	- การแพร่ระบาดของยาเสพติด - ในเขตชุมชนเมืองจะมีการจรรยาจรแอดในช่วงเวลาวิกฤติ (ช่วงเช้า และหลักเลิกเรียน ทำให้เกิดการจรรยาจรแอด และเกิดอุบัติเหตุบ่อยครั้ง	- ประชาสัมพันธ์ รมรงค์ป้องกันและแก้ไขปัญหายาเสพติดให้ครอบคลุมกลุ่มเป้าหมายทุกกลุ่ม - ประสานหน่วยงานที่เกี่ยวข้องบังคับใช้กฎหมายในการป้องกันและแก้ไขปัญหาระบาดของยาเสพติด - ควรจัดให้มีจรรยาจรคอยกำกับดูแลการจรรยาจรในช่วงเวลาดังกล่าว
ต.บ้านราม		- การแพร่ระบาดของยาเสพติด ทำให้เกิดปัญหาการลักขโมย การละทิ้งการศึกษา	- ให้เจ้าหน้าที่ปราบปรามผู้ค้าและผู้เสพอย่างจริงจัง เข้มงวด ดำเนินการอย่างเคร่งครัด
ต.เกาะเพชร		- มีการระบาดของยาเสพติดในพื้นที่อย่างรวดเร็ว และส่งผลให้เกิดการลักเล็กขโมยน้อย	- ดำเนินการป้องกัน ปราบปรามและบำบัดผู้ที่เป็นกลุ่มเป้าหมาย
ต.หน้าสตน		- การแพร่ระบาดของยาเสพติด	- ประชาสัมพันธ์ รมรงค์การป้องกันและแก้ไขปัญหายาเสพติด พร้อมกำชับผู้ปกครอง ผู้ที่เกี่ยวข้องให้ดูแลและเฝ้าระวังมากขึ้น
ต.รามแก้ว		- การแพร่ระบาดของยาเสพติด	- ประชาสัมพันธ์ รมรงค์ป้องกันและแก้ไขปัญหายาเสพติดให้ครอบคลุมกลุ่มเป้าหมายทุกกลุ่ม - ประสานหน่วยงานที่เกี่ยวข้องบังคับใช้กฎหมายในการป้องกันและแก้ไขปัญหาระบาดของยาเสพติด
ต.แหลม		- การแพร่ระบาดของยาเสพติด (พีชกระท่อม)	- ประชาสัมพันธ์ รมรงค์การป้องกันและแก้ไขปัญหายาเสพติด พร้อมกำชับผู้ปกครอง ผู้ที่เกี่ยวข้องให้ดูแลและเฝ้าระวังมากขึ้น
ต.ท่าซอม		- การแพร่ระบาดของยาเสพติด (พีชกระท่อม) - ปัญหานั้นนอกระบบ	- ประชาสัมพันธ์ รมรงค์การป้องกันและแก้ไขปัญหายาเสพติด พร้อมกำชับผู้ปกครอง ผู้ที่เกี่ยวข้องให้ดูแลและเฝ้าระวังมากขึ้น - ควรมีการอบรมเกี่ยวกับการบริหารจัดการหนี้ รวมถึงการจัดทำบัญชีรายรับรายจ่าย เพื่อวางแผนการใช้จ่าย
ต.เกาะเพชร		- ปัญหาความรุนแรงและสัมพันธ์ภาพภายในครอบครัวลดลง	- จัดกิจกรรมที่หลากหลายในการปลูกฝังความรัก และความเข้าใจให้เกิดขึ้นภายในครอบครัว
ต.หัวไทร	๓. ด้านการเกษตร ส่งเสริมอาชีพและพัฒนาคุณภาพชีวิต	- มีประชากรเป็นจำนวนมากที่ว่างงาน	- ส่งเสริม สร้างจิตสำนึกให้ทุกคนช่วยกันรักษาความสะอาด และให้ความรู้เรื่องของการรักษาความสะอาดเพื่อคุณภาพชีวิต
	ต.บ้านราม	- ปัญหาการขาดความรู้ในการประกอบอาชีพ - ปัญหาผลผลิตทางการเกษตรตกต่ำ - ปัญหาการขาดตลาดกลางรองรับผลผลิตทางการเกษตร - ปัญหาขาดแคลนเงินในการลงทุนทำการเกษตร	- ส่งเสริมให้ประชาชนประกอบอาชีพเสริม รมรงค์ให้ปลูกพืชที่มีระยะเวลาการเก็บเกี่ยวสั้น และปลูกได้ ทุกฤดูกาล

ตำบล	ประเด็นปัญหา/ความต้องการ	สาเหตุของปัญหา/ความต้องการ	แนวทางการแก้ไข
ต.ทรายขาว		<ul style="list-style-type: none"> - การฝึกอาชีพระยะสั้น,ยาว ให้กับผู้ว่างงาน - เพื่อส่งเสริมอาชีพระยะสั้น เพิ่มรายได้ให้กับผู้ว่างงาน - การสนับสนุนศูนย์ถ่ายทอดเทคโนโลยีการเกษตรฯ - เพื่อสนับสนุนการทำงานของศูนย์ถ่ายทอดเทคโนโลยีการเกษตรฯ - สนับสนุนกองทุนสวัสดิการชุมชน ตำบลทรายขาว เพื่อพัฒนาอาชีพและเพิ่มประสิทธิภาพในการผลิตให้กับประชาชน - การส่งเสริมอาชีพการเลี้ยงสัตว์ เพื่อส่งเสริมความรู้ ทักษะอาชีพ การเลี้ยงสัตว์ - สนับสนุนกิจกรรมด้านการพัฒนาสตรีและครอบครัว เพื่อให้การขับเคลื่อนการดำเนินงานด้านการพัฒนาสตรีมีความต่อเนื่อง - อบต. ยืมเคลื่อนที่ เพื่อบริการประชาชนให้ได้รับบริการจากรัฐเพื่อส่งเสริมอาชีพ ระยะสั้นและเพิ่มรายได้ 	<ul style="list-style-type: none"> - สนับสนุนงบประมาณหรืออุปกรณ์ในการฝึกอบรมอาชีพ - สนับสนุนงบประมาณหรืออุปกรณ์ในการฝึกอบรมอาชีพ - สนับสนุนงบประมาณให้กับกองทุนสวัสดิการชุมชน - สนับสนุนงบประมาณในการฝึกอบรมอาชีพการเลี้ยงสัตว์ - สนับสนุนงบประมาณเพื่อการขับเคลื่อนการดำเนินงานด้านการพัฒนาสตรีมีความต่อเนื่อง - ออกหน่วย อบต. เคลื่อนที่บริการประชาชน
ต.บางนบ		<ul style="list-style-type: none"> - ราคาสินค้าทางการเกษตรตกต่ำ ค่าครองชีพสูงขึ้น - ต้องมีการพัฒนาแหล่งท่องเที่ยว 	<ul style="list-style-type: none"> - อุดหนุนราคาสินค้าเกษตร - ให้ความรู้ในการลดต้นทุนการผลิต - ส่งเสริมการรวมกลุ่ม - พัฒนาพื้นที่บริเวณทำน่านพยอมเพื่อจัดทำตลาดน้ำ
ต.เขาพังไกร		<ul style="list-style-type: none"> - จัดตลาดจำหน่ายสินค้าทางการเกษตร 	<ul style="list-style-type: none"> - จัดสถานที่จำหน่ายสินค้าและสร้างกิจกรรมเพื่อส่งเสริมรายได้จากหน่วยงานภาครัฐ
ต.หน้าสตน		<ul style="list-style-type: none"> - มีประชากรจำนวนมากที่อยู่ในวัยทำงานแต่ไม่มีอาชีพที่เป็นหลักแหล่ง 	<ul style="list-style-type: none"> - จัดอบรมให้ความรู้ด้านการประกอบอาชีพ การรวมกลุ่มอาชีพ เพื่อพัฒนาและผลักดันความสามารถ แต่ละด้านของประชาชนในแต่ละพื้นที่
ต.รามแก้ว		<ul style="list-style-type: none"> - ประชาชนในพื้นที่มีรายได้น้อยเนื่องจากประชากรส่วนใหญ่เป็นผู้สูงอายุ 	<ul style="list-style-type: none"> - จัดอบรมส่งเสริมอาชีพที่เหมาะสมสำหรับผู้สูงอายุเพื่อคุณภาพชีวิต - จัดตั้งชมรมผู้สูงอายุเพื่อส่งเสริมคุณภาพชีวิต
ต.แหลม		<ul style="list-style-type: none"> - มีประชากรจำนวนมากที่เป็นผู้สูงอายุซึ่งมีรายได้น้อย 	<ul style="list-style-type: none"> - จัดอบรมให้ความรู้ด้านการประกอบอาชีพ การรวมกลุ่มอาชีพ เพื่อพัฒนาและผลักดันความสามารถ แต่ละด้านของประชาชนซึ่งเป็นผู้สูงอายุในพื้นที่

ตำบล	ประเด็นปัญหา/ความต้องการ	สาเหตุของปัญหา/ความต้องการ	แนวทางการแก้ไข
ต.หัวไทร	๔. ด้านทรัพยากรธรรมชาติและสิ่งแวดล้อม	<ul style="list-style-type: none"> - คนที่ขยะยังขาดจิตสำนึกในการทิ้งขยะลงถัง - ในชุมชนที่มีการจราจรแออัด ทำให้เกิดมลภาวะทางสิ่งแวดล้อม มีควันทิษ เสียงดังรบกวน 	<ul style="list-style-type: none"> - ควรส่งเสริม สร้างจิตสำนึกให้ทุกคนช่วยกันรักษาความสะอาด และให้ความรู้ในเรื่องของการรักษาความสะอาดเพื่อคุณภาพชีวิต - ควรทำหนังสือขอความอนุเคราะห์เรื่องของการส่งเสียงดังอันก่อให้เกิดความรำคาญ และมีมาตรการด้านกิลิน
ต.ทรายขาว		<ul style="list-style-type: none"> ๑. ปัญหาการจัดการขยะในชุมชน/หมู่บ้าน - รณรงค์ลดปริมาณขยะมูลฝอยภายใต้หลักการ ๓ RS เพื่อป้องกันไม่ให้เกิดขยะ ส่งเสริมการลดขยะ การคัดแยกขยะ - ก่อสร้างเตาเผาขยะ เพื่อกำจัดขยะได้ถูกวิธี ๒. การป้องกันและควบคุมไฟป่า - ประชาชนยังขาดจิตสำนึกในการร่วมกันอนุรักษ์ทรัพยากร ป่าไม้ ป่าที่เป็นแหล่งต้นน้ำ - การรักษป่า รักรักษา รักรักษา รักรักษา การปลูกหญ้าแฝกในชุมชน 	<ul style="list-style-type: none"> - รณรงค์ให้ประชาชนมีส่วนร่วมในการลดปริมาณขยะมูลฝอย - ก่อสร้างเตาเผาขยะในชุมชน - รณรงค์ให้ประชาชนได้มีจิตสำนึกในการร่วมกันอนุรักษ์ทรัพยากรป่าไม้ - รณรงค์ให้ประชาชนได้มีจิตสำนึกในการรักษาป่าที่เป็นแหล่งต้นน้ำ
ต.เกาะเพชร	๖. ด้านสาธารณสุข	<ul style="list-style-type: none"> - การแพร่ระบาดของโรคไข้เลือดออกเกิดจากขยะและการจัดการสิ่งแวดล้อมภายในและภายนอกบ้านเรือน และความตระหนักรู้ของประชาชนรวมทั้งการละเลยไม่ให้ความสำคัญของปัญหาไข้เลือดออก 	<ul style="list-style-type: none"> - จัดกิจกรรมให้ความรู้ สร้างการตระหนักรู้ถึงปัญหา สถานการณ์ของโรค
	ต.ทรายขาว	<ul style="list-style-type: none"> - โครงการหลักประกันสุขภาพเพื่อส่งเสริมการทำงานของกองทุนหลักประกันสุขภาพตำบล - การเพิ่มความรู้และพัฒนาศักยภาพอาสาสมัครสาธารณสุข เพื่อกระตุ้นจิตสำนึกในการบริหารด้านสาธารณสุข 	<ul style="list-style-type: none"> - สมทบทุนกองทุนหลักประกันสุขภาพตำบล - อบรมเพิ่มความรู้และพัฒนาศักยภาพอาสาสมัครสาธารณสุข
	ต.เขาพังไกร	<ul style="list-style-type: none"> - การตรวจสุขภาพของผู้สูงอายุ/ ผู้พิการประจำเดือน - ผู้สูงอายุไม่มีลูกหลานคอยดูแล - ผู้พิการช่วยเหลือตนเองไม่ได้ - สร้างสนามกีฬาประจำตำบล - ไม่มีสถานที่ออกกำลังกายที่เป็นจุดศูนย์กลาง 	<ul style="list-style-type: none"> - จัดทีมหมอหรืออาสาสมัครดูแลผู้สูงอายุ/ผู้พิการเดือนละ ๑ ครั้ง - จัดหาสถานที่ที่เป็นจุดศูนย์กลางพร้อมติดตั้งอุปกรณ์ออกกำลังกายตามความเหมาะสม

3. เขียวใหญ่

ตำบล	ประเด็นปัญหา/ความต้องการ	สาเหตุของปัญหา/ความต้องการ	แนวทางการแก้ไข
กระเกต	1. สาธารณูปโภคและโครงสร้างพื้นฐานต้องการก่อสร้างถนนเข้าหมู่บ้าน	- สภาพเดิมของถนนเป็นหลุมเป็นบ่อ การคมนาคมไม่สะดวก/ต้องการก่อสร้างถนนคอนกรีตเสริมเหล็กและถนนลาดยางแบบแอสฟัลท์ติก	- ซ่อมแซม/ก่อสร้างถนนใหม่
	2. ปัญหาขาดแคลนแหล่งน้ำเพื่อการเกษตร	- แหล่งน้ำธรรมชาติไม่เพียงพอและตื้นเขิน เกษตรกรขาดแคลนน้ำเพื่อการเกษตร	- ขุดลอกอ่างเก็บน้ำภายในหมู่บ้าน
ห้องลำเจียก	1. สาธารณูปโภคและโครงสร้างพื้นฐานต้องการก่อสร้างถนนเข้าหมู่บ้าน	- สภาพเดิมของถนนเป็นหลุมเป็นบ่อการคมนาคมไม่สะดวก/ต้องการก่อสร้างถนนคอนกรีตเสริมเหล็ก	- ซ่อมแซม/ก่อสร้างถนนใหม่
แม่เจ้าอยู่หัว	1. สาธารณูปโภคและโครงสร้างพื้นฐานต้องการก่อสร้างถนนเข้าหมู่บ้าน	- สภาพเดิมของถนนเป็นหลุมเป็นบ่อการคมนาคมไม่สะดวก/ต้องการก่อสร้างถนนคอนกรีตเสริมเหล็ก	- ซ่อมแซม/ก่อสร้างถนนใหม่
เสือหึ่ง	1. สาธารณูปโภคและโครงสร้างพื้นฐานต้องการก่อสร้างถนนเข้าหมู่บ้าน	- สภาพเดิมของถนนเป็นหลุมเป็นบ่อการคมนาคมไม่สะดวก/ต้องการก่อสร้างถนนคอนกรีตเสริมเหล็กและถนนลาดยาง	- ซ่อมแซม/ก่อสร้างถนนใหม่
	2. ปัญหาขาดแคลนแหล่งน้ำเพื่อการเกษตร	- เกษตรกรขาดแคลนน้ำเพื่อการเกษตร	- ก่อสร้างฝายน้ำล้น
ไสหมาก	1. สาธารณูปโภคและโครงสร้างพื้นฐานต้องการก่อสร้างถนนเข้าหมู่บ้าน	- สภาพเดิมของถนนเป็นหลุมเป็นบ่อการคมนาคมไม่สะดวก/ต้องการก่อสร้างถนนคอนกรีตเสริมเหล็ก	- ซ่อมแซม/ก่อสร้างถนนใหม่
เขียวใหญ่	2. ปัญหาขาดแคลนแหล่งน้ำเพื่ออุปโภค บริโภค ต้องการก่อสร้างระบบประปาหมู่บ้าน	- บางหมู่บ้านยังไม่มีน้ำประปาใช้อุปโภค ส่วนหมู่บ้านที่มีระบบประปาแล้วแต่ยังเดินท่อไม่ครอบคลุมทุกครัวเรือน	- ก่อสร้างระบบประปาภายในหมู่บ้าน
	1. สาธารณูปโภคและโครงสร้างพื้นฐานต้องการก่อสร้างถนนเข้าหมู่บ้าน	- สภาพเดิมของถนนเป็นหลุมเป็นบ่อการคมนาคมไม่สะดวก/ต้องการก่อสร้างถนนคอนกรีตเสริมเหล็ก	- ซ่อมแซม/ก่อสร้างถนนใหม่
บ้านเนิน	1. สาธารณูปโภคและโครงสร้างพื้นฐานต้องการก่อสร้างถนนเข้าหมู่บ้าน	- สภาพเดิมของถนนเป็นหลุมเป็นบ่อ การคมนาคมไม่สะดวก/ต้องการก่อสร้างถนนคอนกรีตเสริมเหล็กและถนนลาดยางแบบแอสฟัลท์ติก	- ซ่อมแซม/ก่อสร้างถนนใหม่
	2. ปัญหาขาดแคลนแหล่งน้ำเพื่อการเกษตร	- แหล่งน้ำธรรมชาติไม่เพียงพอและตื้นเขิน เกษตรกรขาดแคลนน้ำเพื่อการเกษตร	- ขุดลอกอ่างเก็บน้ำภายในหมู่บ้าน

ตำบล	ประเด็นปัญหา/ความต้องการ	สาเหตุของปัญหา/ความต้องการ	แนวทางการแก้ไข
บ้านกลาง	1. สาธารณูปโภคและโครงสร้างพื้นฐานต้องการก่อสร้างถนนเข้าหมู่บ้าน	- สภาพเดิมของถนนเป็นหลุมเป็นบ่อการคมนาคมไม่สะดวก/ต้องการก่อสร้างถนนคอนกรีตเสริมเหล็ก	- ซ่อมแซม/ก่อสร้างถนนใหม่
เขาพระบาท	1. สาธารณูปโภคและโครงสร้างพื้นฐานต้องการก่อสร้างถนนเข้าหมู่บ้าน	- สภาพเดิมของถนนเป็นหลุมเป็นบ่อการคมนาคมไม่สะดวก/ต้องการก่อสร้างถนนคอนกรีตเสริมเหล็ก	- ซ่อมแซม/ก่อสร้างถนนใหม่
ท่าขนาน	1. สาธารณูปโภคและโครงสร้างพื้นฐานต้องการก่อสร้างถนนเข้าหมู่บ้าน	- สภาพเดิมของถนนเป็นหลุมเป็นบ่อการคมนาคมไม่สะดวก/ต้องการก่อสร้างถนนคอนกรีตเสริมเหล็กและถนนลาดยาง	- ซ่อมแซม/ก่อสร้างถนนใหม่
	2. ปัญหาขาดแคลนแหล่งน้ำเพื่อการเกษตร	- เกษตรกรขาดแคลนน้ำเพื่อการเกษตร	- ขุดลอกคลองส่งน้ำ

4. ชะอวด

ตำบล	ประเด็นปัญหา/ความต้องการ	สาเหตุของปัญหา/ความต้องการ	แนวทางการแก้ไข
ชะอวด	1. ปัญหาน้ำท่วมขังพื้นที่ทำการเกษตร	เป็นพื้นที่ลุ่ม ทำให้น้ำท่วมขังเป็นเวลานาน	ยกระดับพื้นที่ทำการเกษตร
	2. ปัญหาขาดแคลนน้ำอุปโภค-บริโภค	แหล่งน้ำไม่เพียงพอ ไม่มีแหล่งน้ำขนาดใหญ่	ขุดบ่อน้ำตื้นภายในหมู่บ้าน/ตำบล
	3. สาธารณูปโภคและโครงสร้างพื้นฐาน	ถนนเป็นหลุมเป็นบ่อ	ซ่อมแซม/ก่อสร้างถนนใหม่
เกาะขันธุ์	1. ปัญหาขาดแคลนน้ำใช้ในครัวเรือน	น้ำประปาไม่เพียงพอ	ก่อสร้างประปาเพื่อให้ครอบคลุมพื้นที่
	2. ปัญหาไฟส่องทางสาธารณะไม่เพียงพอ	พื้นที่ขาดแคลนไฟฟ้าส่องสว่าง	ติดตั้งไฟฟ้าส่องสว่างสาธารณะเพิ่ม
	3. ปัญหาราคาสลัดตกต่ำ/ประชาชนมีรายได้น้อย	เศรษฐกิจตกต่ำ ประชาชนไม่มีอาชีพเสริม	พัฒนากลุ่มเกษตรกร
เขาพระทอง	1. ปัญหาถนนเป็นหลุมเป็นบ่อ	ถนนเป็นหลุมบ่อล้นจรไม่สะดวก	ขยายถนนและถมหลุมบ่อ
	2. ปัญหาขาดแคลนน้ำใช้	ไม่มีน้ำเก็บไว้ใช้ในฤดูแล้ง	จัดทำฝายชะลอน้ำ
	3. ปัญหาไฟฟ้า	ไฟฟ้ามีไม่เพียงพอ	ขยายเขตไฟฟ้า
ควนหนองหงษ์	1. ปัญหาเศรษฐกิจตกต่ำ ขาดอาชีพ	ไม่มีอาชีพเสริม	จัดตั้งกลุ่มประกอบอาชีพเสริม
	2. ปัญหาสาธารณูปโภค (น้ำประปา)	แหล่งน้ำไม่เพียงพอ	ก่อสร้างระบบประปา
	3. ปัญหามลพิษจากฟาร์มเลี้ยงสัตว์	ฟาร์มเลี้ยงสัตว์บกพร่องในเรื่องความสะอาด	ตั้งกฎระเบียบข้อบังคับ/มาตรการทางสังคม
	๔. ปัญหาการคมนาคม	ถนนในหมู่บ้านชำรุดเสียหาย	ก่อสร้างถนนใหม่

ตำบล	ประเด็นปัญหา/ความต้องการ	สาเหตุของปัญหา/ความต้องการ	แนวทางการแก้ไข
บ้านตุล	1. ปัญหาการลักขโมยในชุมชน	เศรษฐกิจตกต่ำ ชาวอาชีพเสริม	จัดตั้งกลุ่มประกอบอาชีพเสริม
	2. ปัญหามลพิษจากโรงงาน	โรงงานบกพร่องในการดูแลสิ่งแวดล้อม	ตั้งกฎระเบียบ/มาตรการในการดูแล
	๓. ปัญหาการคมนาคม	ถนนมีความชำรุดเสียหาย	ก่อสร้างถนนใหม่
ขอนหาด	1. ปัญหาด้านความปลอดภัย	มีการลักขโมยเกิดขึ้น, อุบัติเหตุ	ติดตั้งกล้องวงจรปิดตามจุดเสี่ยง
	2. ปัญหาโรคไข้เลือดออก	มีน้ำขังตามบ้าน	จัดซื้อเครื่องพ่นหมอกควันของหมู่บ้าน
	3. ปัญหาการคมนาคม	ถนนเป็นหลุมเป็นบ่อ	ก่อสร้างถนนใหม่
วังอ่าง	1. ปัญหาขาดแคลนน้ำที่ใช้ในการเกษตร	น้ำมีไม่เพียงพอต่อการทำการเกษตร	ก่อสร้างท่อถังกรองน้ำประปา
	2. ปัญหารายได้ไม่เพียงพอ	ว่างงาน เศรษฐกิจตกต่ำ	จัดตั้งกลุ่มประกอบอาชีพเสริม
	3. ปัญหาสุขภาพ	ประชาชนมีสุขภาพไม่แข็งแรง	ก่อสร้างลานกีฬาพร้อมเครื่องออกกำลังกาย
นางหลง	1. ปัญหาด้านโครงสร้างพื้นฐาน	ถนนเป็นหลุมเป็นบ่อ สัญจรไม่สะดวก	ซ่อมแซม ก่อสร้างถนนใหม่
	2. ปัญหาด้านการส่งเสริมอาชีพและการพัฒนาคุณภาพชีวิต	ไม่มีอาชีพเสริม	ส่งเสริมกลุ่มเกษตรกรให้มีรายได้เสริม
	3. ปัญหาขาดแคลนไฟฟ้าส่องสว่างในหมู่บ้าน	ไฟฟ้าส่องสว่างในหมู่บ้านขาดแคลน	ติดตั้งไฟฟ้าสาธารณะ
ท่าเสม็ด	1. ปัญหาสารพิษตกค้างจากการเพาะปลูก	ใช้สารเคมีในการเพาะปลูก	ส่งเสริมการปลูกผักปลอดสารพิษ ส่งเสริมการทำปุ๋ยหมัก
	2. ปัญหารั่วซึมที่บ่อน้ำท่วม	คูคลองตันเขิน เป็นพื้นที่ลุ่มรับน้ำ	จัดตั้งศูนย์ภัยพิบัติหมู่บ้าน พร้อมอุปกรณ์ช่วยเหลือ
	3. ปัญหาน้ำเพื่อการเกษตรไม่เพียงพอ	แหล่งน้ำไม่เพียงพอ ห่างไกลแหล่งน้ำ	ใช้ท่อส่งน้ำจากห้วย สร้างฝายมีชีวิต
	๔. ปัญหาขาดแคลนน้ำใช้อุปโภคบริโภค	แหล่งน้ำไม่เพียงพอ พื้นที่ห่างไกล	ขยายท่อประปา
ท่าประจະ	1. ปัญหาการคมนาคมไม่สะดวก สภาพถนนชำรุด	มาจากน้ำท่วมขัง	ก่อสร้างและซ่อมแซมปรับปรุงถนน
	2. ปัญหาน้ำประปาไม่มีคุณภาพ	แหล่งน้ำไม่เพียงพอ	ขุดเจาะบ่อบาดาล
	3. ปัญหาน้ำท่วมขังในพื้นที่การเกษตร	คูคลองตันเขิน	ขุดลอกคูคลอง ซ่อมแซมฝาย
	๔. น้ำทางการเกษตรไม่เพียงพอ	แหล่งน้ำไม่เพียงพอ	ใช้ท่อส่งน้ำและซ่อมแซมฝายน้ำล้น
เครื่อง	1. ปัญหาน้ำดื่มไม่เพียงพอ	เครื่องกรองน้ำเสีย	ซ่อมแซมเครื่องกรองน้ำ
	2. ปัญหาถนนเป็นหลุมเป็นบ่อ	ถนนชำรุดเสียหาย สัญจรไม่สะดวก	ปรับปรุงถนนให้ดีขึ้น
	3. ปัญหากระแสไฟฟ้าไม่เพียงพอ/ไม่มีไฟฟ้าสาธารณะ	กระแสไฟฟ้าไม่เพียงพอต่อความต้องการ	เพิ่มหม้อแปลงไฟฟ้า

5. จุฬารักษ์

ตำบล	ประเด็นปัญหา/ความต้องการ	สาเหตุของปัญหา/ความต้องการ	แนวทางการแก้ไข
สามตำบล	1.ปัญหาขาดแคลนแหล่งน้ำเพื่ออุปโภค บริโภค การเกษตร	แหล่งน้ำไม่เพียงพอ ไม่มีแหล่งน้ำขนาดใหญ่	ขุดบ่อน้ำตื้นภายในหมู่บ้าน/ตำบล ขุดลอกคลองและสร้างฝาย
	2.สาธารณูปโภคและโครงสร้างพื้นฐาน	ถนนเป็นหลุมบ่อสัญจรไม่สะดวก	ซ่อมแซม/ก่อสร้างถนนใหม่
	3.รายรับไม่เพียงพอต่อรายจ่าย	ไม่มีอาชีพเสริม	ส่งเสริมอาชีพปลูกพืช เลี้ยงสัตว์
นาหมอบุญ	1.ปัญหาขาดแคลนแหล่งน้ำเพื่ออุปโภค บริโภค การเกษตร	แหล่งน้ำธรรมชาติมีไม่เพียงพอและตื้นเขิน	ขุดลอกแหล่งน้ำธรรมชาติ และขุดแหล่งน้ำใหม่
	2.การสัญจรไปมาไม่สะดวก	ถนนในหมู่บ้านชำรุดเสียหาย	ซ่อมแซม/ก่อสร้างถนน
	3.ที่ดินไม่มีเอกสารสิทธิ์	เป็นพื้นที่ป่าสงวนแห่งชาติ	ขยายเขต สปก.
ทุ่งโพธิ์	1.การสัญจรไปมาไม่สะดวก	ถนนในหมู่บ้านชำรุดเสียหาย	ซ่อมแซม/ก่อสร้างถนน
	2.ปัญหาขาดแคลนน้ำเพื่ออุปโภค บริโภค การเกษตร	ลำคลองตื้นเขิน ไม่สามารถเก็บน้ำไว้ใน ฤดูแล้ง	ขุดลอกลำคลองแบบรางขนมครก
	3.ปัญหาเอกสารสิทธิ์	พื้นที่ส่วนใหญ่เป็นพื้นที่ บท.5	ขยายเขต สปก.
ควนหนองควัว	1.สาธารณูปโภคและโครงสร้างพื้นฐาน	ขาดแคลนถนน ถนนเป็นหลุมบ่อ	ซ่อมแซม/ก่อสร้างถนนใหม่
	2.ภัยพิบัติจากธรรมชาติ	น้ำท่วมขัง	ขุดลอกคู คลอง ระบายน้ำ
	3.ปัญหาหนี้สิน	รายได้ไม่เพียงพอกับรายจ่าย	สร้างอาชีพเสริมในชุมชน
บ้านชะอวด	1.ปัญหาขาดแคลนแหล่งน้ำเพื่ออุปโภค บริโภค การเกษตร	แหล่งน้ำไม่เพียงพอ ไม่มีแหล่งน้ำขนาดใหญ่	ขุดสระน้ำขนาดใหญ่ สร้างโรงผลิตน้ำดื่ม
	2.ปัญหาขยะมูลฝอยและกลิ่นรบกวน	มีร้านรับซื้อเศษยาง และเลี้ยงสัตว์จำนวนมากยังบกพร่องในเรื่อง ความสะอาด	กำจัดกลิ่นรบกวนและขยะให้หมด
บ้านควนมุด	1.ปัญหาขาดแคลนแหล่งน้ำเพื่ออุปโภค บริโภค การเกษตร	แหล่งน้ำธรรมชาติตื้นเขิน เพราะขาดการดูแลขุดลอกเป็นเวลานาน	ขุดสถานที่เก็บน้ำขนาดย่อม และขุดลอกห้วย หนอง บึง คู คลอง
	2.การสัญจรไปมาระหว่างหมู่บ้านไม่สะดวก	ถนนเชื่อมหมู่บ้านชำรุดเสียหาย	ซ่อมแซม/ก่อสร้างถนน
	3.ขาดอาชีพเสริมรายได้	ไม่มีทุนประกอบอาชีพ, ขาดเมล็ดพันธุ์ที่มีคุณภาพ	ส่งเสริมสนับสนุนเมล็ดพันธุ์ที่มีคุณภาพ

6. เฉลิมพระเกียรติ

ตำบล	ประเด็นปัญหา/ความต้องการ	สาเหตุของปัญหา/ความต้องการ	แนวทางการแก้ไข
สวนหลวง	1. ปัญหาน้ำท่วมขังพื้นที่ทำการเกษตร	เป็นพื้นที่ลุ่ม ทำให้น้ำท่วมขังเป็นเวลานาน	ยกระดับพื้นที่ทำการเกษตร
	2. ปัญหาขาดแคลนน้ำอุปโภค-บริโภค	แหล่งน้ำไม่เพียงพอ ไม่มีแหล่งน้ำขนาดใหญ่	ขุดบ่อน้ำตื้นภายในหมู่บ้าน/ตำบล
	3. สาธารณูปโภคและโครงสร้างพื้นฐาน	ถนนเป็นหลุมเป็นบ่อ	ซ่อมแซม/ก่อสร้างถนนใหม่
ทางพูน	1. ปัญหาขาดแคลนน้ำใช้ในครัวเรือน	น้ำประปาไม่เพียงพอ	ก่อสร้างประปาเพื่อให้ครอบคลุมพื้นที่
	2. ปัญหาไฟส่องทางสาธารณะไม่เพียงพอ	พื้นที่ขาดแคลนไฟฟ้าส่องสว่าง	ติดตั้งไฟฟ้าแสงสว่างสาธารณะเพิ่ม
	3. ปัญหาราคาผลผลิตตกต่ำ/ประชาชนมีรายได้น้อย	เศรษฐกิจตกต่ำ ประชาชนไม่มีอาชีพเสริม	พัฒนากลุ่มเกษตรกร
เชียรเขา	1. ปัญหาถนนเป็นหลุมเป็นบ่อ	ถนนเป็นหลุมบ่อสัจจรไม่สะดวก	ขยายถนนและถมหลุมบ่อ
	2. ปัญหาขาดแคลนน้ำใช้	ไม่มีน้ำเก็บไว้ใช้ในฤดูแล้ง	จัดทำฝายชะลอน้ำ
	3. ปัญหาไฟฟ้า	ไฟฟ้ามีไม่เพียงพอ	ขยายเขตไฟฟ้า
คอนทรอ	1. ปัญหาเศรษฐกิจตกต่ำ ชาวอาชีพ	ไม่มีอาชีพเสริม	จัดตั้งกลุ่มประกอบอาชีพเสริม
	2. ปัญหาสาธารณูปโภค (น้ำประปา)	แหล่งน้ำไม่เพียงพอ	ก่อสร้างระบบประปา

7. พระพรหม

ตำบล	ประเด็นปัญหา/ความต้องการ	สาเหตุของปัญหา/ความต้องการ	แนวทางการแก้ไข
นาสาร	1. ด้านความมั่นคง/ปัญหาความปลอดภัยในชีวิตและทรัพย์สิน	1. เยาวชนและประชาชนติดยาเสพติด 2. การศึกษาน้อย เกิดการว่างงาน ทำให้เกิดการลักขโมยและโจรกรรม	1. ต้องการให้ติดตั้งกล้องวงจรปิด (CCTV) ตามจุดต่างๆ ที่สำคัญในเขตตำบลนาสาร
	2. ด้านโครงสร้างพื้นฐาน/ปัญหาเรื่องการสัญจรไปมาไม่สะดวก และยังเป็นสะพานเชื่อมต่อระหว่างตำบลมะม่วงสองต้น ออกสู่ในตัวเมืองนคร	1. งบประมาณไม่เพียงพอในการดำเนินการก่อสร้างสะพานคอนกรีตเสริมเหล็กใฝ่ไปง หมู่ที่ 2 2. งบประมาณไม่เพียงพอในการดำเนินการก่อสร้างสะพานหว่าเทียน - มะม่วงสองต้น หมู่ที่ 2	1. ต้องการให้ก่อสร้างสะพานคอนกรีตเสริมเหล็กใฝ่ไปง หมู่ที่ 2 2. ต้องการให้ก่อสร้างสะพานหว่าเทียน - มะม่วงสองต้น หมู่ที่ 2
	3. ก่อสร้างสวนสาธารณะเทิดพระเกียรติสมเด็จพระนางเจ้าสิริกิติ์พระบรมราชินีนาถ (สมเด็จพระนางเจ้าสิริกิติ์พระบรมราชินีนาถ พระบรมราชชนนีพันปีหลวง)	1. งบประมาณไม่เพียงพอในการดำเนินการ	1. ต้องการดำเนินการโครงการถมดินปรับพื้นที่เพื่อก่อสร้างสวนสาธารณะเทิดพระเกียรติสมเด็จพระนางเจ้าสิริกิติ์ พระบรมราชินีนาถ (สมเด็จพระนางเจ้าสิริกิติ์ พระบรมราชชนนีพันปีหลวง) ในจำนวนเนื้อที่ 12 ไร่ ในที่สาธารณะประโยชน์ทุ่งมะม่วงค่อม หมู่ที่ 3 ตำบลนาสาร
	4. ด้านโครงสร้างพื้นฐาน/ปัญหาการสัญจรไปมาไม่สะดวก เป็นถนนแคบ ถนนชำรุด	1. งบประมาณไม่เพียงพอในการดำเนินการเนื่องจากถนนสายนี้เป็นถนนที่เชื่อมเส้นทางลัดไปสู่ตัวเมืองได้รวดเร็ว	1. ต้องการให้จัดทำโครงการปรับปรุงซ่อมสร้างถนน คสล.สายสี่แยกนายอ-ถนนรถไฟ หมู่ที่ 4

ตำบล	ประเด็นปัญหา/ความต้องการ	สาเหตุของปัญหา/ความต้องการ	แนวทางการแก้ไข
	5. ปัญหาโครงการขุดลอกทำนบปลาทุ่งมะม่วงค่อม หมู่ที่ 3	1. งบประมาณไม่เพียงพอในการดำเนินการขุดลอกทำนบปลา ทุ่งมะม่วงค่อม หมู่ที่ 3	1. ต้องการขุดลอกทำนบปลา ทุ่งมะม่วงค่อม หมู่ที่ 3
	6. ด้านโครงสร้างพื้นฐาน/ปัญหาการสัญจรไปมาไม่สะดวก	1. งบประมาณไม่เพียงพอในการดำเนินการ	1. ต้องการให้จัดทำโครงการก่อสร้างถนนคอนกรีตเสริมเหล็กสายปาร์กซ์น้ำ-ศาลาเวช-สะพานตากแดด หมู่ที่ 3
	7. ด้านส่งเสริมอาชีพและการพัฒนาคุณภาพชีวิต	1. เด็กและเยาวชนไม่ได้รับการศึกษา ว่างงาน 2. เป็นชุมชนที่ขาดแคลนสถานที่ออกกำลังกาย	1. ชุมชนบ้านพจน์ หมู่ที่ 2 ตำบลนาสาร ต้องการลานกีฬาพร้อมอุปกรณ์ในการออกกำลังกาย
ท้ายสำเภา	1. ด้านโครงสร้างพื้นฐาน/ปัญหาการสัญจรไปมาไม่สะดวก เป็นถนนชำรุด	1. งบประมาณไม่เพียงพอในการดำเนินการ เนื่องจากถนนสายนี้เป็นถนนลาดยางเชื่อมต่อระหว่างตำบลท้ายสำเภาและตำบลเสาธง มีประชาชนสัญจรเป็นจำนวนมาก ปัจจุบันผิวจราจรชำรุด เป็นหลุมบ่อ ทำให้การสัญจรไม่สะดวก และปลอดภัย	1. ต้องการให้จัดทำโครงการปรับปรุงผิวจราจรพาราแอสฟัลติกคอนกรีตถนนทางหลวงหมายเลข 403 ตอนแยกทางหลวงหมายเลข 403 (บ้านเสาธง) บรรจบทางหลวงหมายเลข 403 (บ้านเสาธง) หมู่ที่ 3
		2. งบประมาณไม่เพียงพอในการดำเนินการ เนื่องจากถนนสายนี้เป็นถนนลาดยางเชื่อมต่อระหว่างตำบลท้ายสำเภาและตำบลขุนทะเล มีประชาชนสัญจรเป็นจำนวนมาก ปัจจุบันผิวจราจรชำรุด เป็นหลุมบ่อ ทำให้การสัญจรไม่สะดวก และปลอดภัย	2. ต้องการให้จัดทำโครงการปรับปรุงผิวจราจรพาราแอสฟัลติกคอนกรีตถนนสายบ้านท้ายสำเภา-บ้านปอทราย หมู่ที่ 2,6 ตำบลท้ายสำเภา
	2. ปัญหาความปลอดภัยในชีวิตและทรัพย์สิน	1. เนื่องจากถนนสายชลประทานป่าพร้าว หมู่ที่ 7 ประชาชนสัญจรไปมาเป็นจำนวนมากแต่ไม่มีแสงเพียงพอในยามค่ำคืน ทำให้เสี่ยงต่อการเกิดอาชญากรรมแก่ประชาชน	1. ต้องการติดตั้งไฟฟ้าสาธารณะระบบโซล่าเซลล์ บริเวณถนนลาดยางสายชลประทานป่าพร้าว หมู่ที่ 7 ยาว 1,500 เมตร จำนวน 39 ชุด
	3. ด้านโครงสร้างพื้นฐาน/ปัญหาการขาดน้ำเพื่อการอุปโภคและบริโภค	1. งบประมาณไม่เพียงพอในการดำเนินการ/ประชาชนมีความต้องการใช้น้ำในการอุปโภคและบริโภค	1. ต้องการให้จัดทำโครงการประปาหมู่บ้านแบบบาดาล ขนาดกลาง หมู่ที่ 1
	1. ปัญหาความปลอดภัยในชีวิตและทรัพย์สิน	1. การศึกษาน้อย เกิดการว่างงาน ทำให้เกิดโจรกรรมลักขโมยเกิดขึ้น บางครั้งเกิดจากบุคคลต่างถิ่น	1. ต้องการให้ติดตั้งกล้องวงจรปิด(CCTV)ตามจุดต่างๆ ที่สำคัญในเขตตำบลช้างซ้าย
	2. ด้านโครงสร้างพื้นฐาน/ปัญหาการสัญจรไปมาไม่สะดวก ถนนแคบ ถนนชำรุด	1. งบประมาณไม่เพียงพอในการดำเนินการ	1. ต้องการให้ก่อสร้างถนน คสล.สายช้างซ้าย 21 (หมู่ที่ 5,9) 2. ต้องการให้ก่อสร้างถนนคอนกรีตเสริมเหล็กสายวังวัว-วัดสว่างอารมณ์(หมู่ที่ 8) 3. ต้องการให้ก่อสร้างถนนสายเลียบบคลองชลประทาน (หมู่ที่ 1,13) 4. ต้องการให้ก่อสร้างถนน คสล.สายชอยช้างซ้าย 62-64 (หมู่ที่ 11)

ตำบล	ประเด็นปัญหา/ความต้องการ	สาเหตุของปัญหา/ความต้องการ	แนวทางการแก้ไข
ช้างซ้าย	3. ด้านโครงสร้างพื้นฐาน/ปัญหาประชาชนบางครัวเรือนยังไม่มีไฟฟ้าใช้	1.งบประมาณไม่เพียงพอในการดำเนินการ เนื่องจาก การขยายเขตไฟฟ้าต้องใช้งบประมาณมาก	1. ต้องการให้ไฟฟ้าส่วนภูมิภาคทำการขยายไฟฟ้าให้กับครัวเรือนที่ตกค้าง
	4. ด้านโครงสร้างพื้นฐาน/ปัญหาการขาดแคลนน้ำในการอุปโภคบริโภค	1. งบประมาณไม่เพียงพอในการดำเนินการ เนื่องจาก การขยายเขตประปาส่วนภูมิภาคต้องใช้งบประมาณมาก	1. ต้องการให้การประปาส่วนภูมิภาคขยายเขตประปาส่วนภูมิภาค ให้กับพื้นที่ในตำบลช้างซ้าย
	5. ด้านความมั่นคง/ปัญหาเยาวชนและประชาชนติดยาเสพติด	1. เด็กและเยาวชนไม่ได้รับการศึกษา ว่างงาน 2. เป็นชุมชนที่ขาดแคลนสถานที่ออกกำลังกาย	1. ต้องการลานกีฬาพร้อมอุปกรณ์ในการออกกำลังกาย ทั้ง 13 หมู่บ้าน

สรุปปัญหา/ความต้องการของพื้นที่ กลุ่มอำเภอโซนเล
ประกอบด้วย 4 อำเภอ ได้แก่ เมืองนครศรีธรรมราช ท่าศาลา ลีชิล และขนอม จำแนกเป็นรายตำบล

1. เมืองนครศรีธรรมราช

ตำบล	ประเด็นปัญหา/ความต้องการ	สาเหตุของปัญหา/ความต้องการ	แนวทางแก้ไข
ปากพูน	1. ปัญหาทรัพยากรธรรมชาติป่าชายเลนถูกทำลาย เนื่องจากมีการบุกรุกเข้าไปประกอบอาชีพทำนากุ้ง เป็นสาเหตุให้สภาพป่าชายเลนเสื่อมโทรม	- ต้องการให้มีการอนุรักษ์พื้นที่ป่าชายเลน เป็นพื้นที่เพาะพันธ์สัตว์น้ำและเป็นแหล่งท่องเที่ยว	- ควรปรับปรุงพื้นที่ป่าชายเลนให้มีความอุดมสมบูรณ์ยิ่งขึ้นและพัฒนาให้เป็นสถานที่ท่องเที่ยวเชิงนิเวศน์
	2. ปัญหาน้ำเน่าเสียจากชุมชนเมือง ไหลผ่านจากเมืองลงสู่แม่น้ำลำคลองและออกสู่ทะเล ทำให้ทำลายความอุดมสมบูรณ์ของชายฝั่งซึ่งเดิมเป็นแหล่งอาศัยของกุ้ง หอย ปู ปลา ทำให้ชาวประมงพื้นบ้านไม่สามารถดำรงชีพ อยู่อย่างพอเพียงและมีความสุขตามวิถีชีวิตที่บรรพบุรุษถ่ายทอดมาในบรรพกาลได้	- ต้องการให้มีการบำบัดน้ำเสียก่อนทิ้งลงสู่แม่น้ำ ลำคลอง ต้องการให้มีการจัดเก็บขยะอย่างถูกวิธี	- ควรให้สถานประกอบการต่างๆ มีบ่อบำบัดน้ำเสียก่อนทิ้งแม่น้ำลงสู่แม่น้ำลำคลอง
	3. ปัญหาขาดการใช้ประโยชน์จากแหล่งน้ำธรรมชาติอย่างเต็มที่	- ต้องการให้มีการพัฒนาแหล่งน้ำธรรมชาติที่มีอยู่ในพื้นที่ให้เกิดประโยชน์อย่างเต็มที่	- ควรปรับปรุงพื้นที่แหล่งน้ำธรรมชาติให้เป็นแหล่งท่องเที่ยว โดยปรับปรุงสถานที่ท่องเที่ยวเชิงนิเวศน์/ตลาดน้ำ
	4. ภูมิปัญญาท้องถิ่นขาดการสืบทอดสู่คนรุ่นหลัง	- ต้องการให้มีการถ่ายทอดภูมิปัญญาท้องถิ่นที่มีอยู่สู่ คนรุ่นลูกรุ่นหลาน	- ควรส่งเสริมให้มีการถ่ายทอดภูมิปัญญาท้องถิ่นสู่คนรุ่นหลัง โดยจัดประชุมเชิงปฏิบัติการสืบทอดภูมิปัญญาท้องถิ่น / ถอดบทเรียน สร้างศูนย์เรียนรู้ชุมชน
	5. แหล่งประวัติศาสตร์ที่สำคัญในพื้นที่ขาดการประชาสัมพันธ์สู่คนรุ่นหลัง จนเริ่มจะสูญหายไปจากความทรงจำของประชาชน	- ต้องการให้การถ่ายทอดความรู้ทางประวัติศาสตร์ ความเป็นมาของประวัติศาสตร์ในพื้นที่สู่เยาวชนรุ่นหลัง	- ควรมีการฟื้นฟูและถ่ายทอดความรู้ด้านประวัติศาสตร์ในพื้นที่แก่คนรุ่นหลัง ให้ความรู้ด้านประวัติศาสตร์แก่ประชาชน

ตำบล	ประเด็นปัญหา/ความต้องการ	สาเหตุของปัญหา/ความต้องการ	แนวทางแก้ไข
ปากนคร	1. ปัญหาน้ำไหลเปลี่ยนทิศทางการไหลออกของอาชีพร่มงยากลำบากมากยิ่งขึ้น ต้องใช้ระยะทางไกลขึ้น	- ต้องการให้มีการขุดลอกเปิดร่องน้ำ/ปากน้ำใหม่	- ควรขุดลอกเปิดร่องน้ำ/ปากน้ำใหม่
	2. ปัญหาทรัพยากรธรรมชาติป่าชายเลนถูกทำลาย เนื่องจากมีการบุกรุกเข้าไปประกอบอาชีพทำนาเกลือ เป็นสาเหตุให้สภาพป่าชายเลนเสื่อมโทรม	- ต้องการให้มีการอนุรักษ์พื้นที่ป่าชายเลน เป็นพื้นที่เพาะพันธ์สัตว์น้ำและเป็นแหล่งท่องเที่ยว	- ควรปรับปรุงพื้นที่ป่าชายเลนให้มีความอุดมสมบูรณ์ยิ่งขึ้นและพัฒนาให้เป็นสถานที่ท่องเที่ยวเชิงนิเวศน์
	3. ถนนมีขนาดเล็กในขณะที่การจราจรคับคั่งทำให้การสัญจรมีความลำบากและเกิดอุบัติเหตุบ่อยครั้ง	- ควรมีการขยายช่องทางจราจรให้มากยิ่งขึ้นหรือขยายเส้นทางจราจรเส้นใหม่	- ควรมีการขยายเส้นทางจราจรให้มีหลายช่องทาง และมีความพอเพียงโดยการขยายถนนให้มีช่องทางจราจรเพิ่มขึ้น
ท่าไร่	1. ปัญหาทรัพยากรธรรมชาติป่าชายเลนถูกทำลาย เนื่องจากมีการบุกรุกเข้าไปประกอบอาชีพทำนาเกลือ เป็นสาเหตุให้สภาพป่าชายเลนเสื่อมโทรม	- ต้องการให้มีการอนุรักษ์พื้นที่ป่าชายเลน เป็นพื้นที่เพาะพันธ์สัตว์น้ำและเป็นแหล่งท่องเที่ยว	- ควรปรับปรุงพื้นที่ป่าชายเลนให้มีความอุดมสมบูรณ์ยิ่งขึ้นและพัฒนาให้เป็นสถานที่ท่องเที่ยวเชิงนิเวศน์
	2. ปัญหาน้ำทะเลหนุนสูง ทำให้น้ำท่วมขังอย่างรวดเร็วทำลายพื้นที่เกษตรกรรม	- ต้องการสร้างประตูกั้นน้ำจืดน้ำเค็ม หรือทำเขื่อนกั้นแนวชายฝั่งหรือคลองเพื่อป้องกันน้ำทะเลหนุน	- ควรทำเขื่อนกั้นหรือประตูกั้นน้ำจืดน้ำเค็ม สร้างแนวเขื่อนกั้นคลองกันน้ำโดยเฉพาะบริเวณ
ท่าเรือ	1. ผลผลิตทางการเกษตรราคาตกต่ำเนื่องจากผลผลิตออกมามาก	- ต้องการให้มีการจัดตลาดนัดชุมชนให้มากยิ่งขึ้นและต้องการให้มีตลาดกลางเพื่อกระจายสินค้าไปสู่ต่างจังหวัด	- ควรมีการจัดตลาดนัดชุมชนหรือตลาดกลางเพื่อการกระจายสินค้า ส่งเสริมการแปรรูปผลิตภัณฑ์เพื่อเพิ่มมูลค่า ส่งเสริมแนวคิดการพึ่งตนเองของเกษตรกร ส่งเสริมการประกอบอาชีพเสริม
	2. ปัญหาน้ำท่วมขังเป็นเวลานานในช่วงหน้าฝนเนื่องจากห้วย ลำคลองมีขนาดเล็กและมีวัชพืชเป็นจำนวนมาก	- ต้องการให้มีการขุดลอกวัชพืชในแม่น้ำลำคลองและขยายเส้นทางน้ำให้มีความต่อเนื่องในแต่ละหมู่บ้าน	- ควรมีการขุดลอกวัชพืชในแม่น้ำลำคลองและขยายเส้นทางน้ำให้มีความต่อเนื่องในแต่ละหมู่บ้าน
ท่าซัก	1. ปัญหาทรัพยากรธรรมชาติป่าชายเลนถูกทำลาย เนื่องจากมีการบุกรุกเข้าไปประกอบอาชีพทำนาเกลือ เป็นสาเหตุให้สภาพป่าชายเลนเสื่อมโทรม	- ต้องการให้มีการอนุรักษ์พื้นที่ป่าชายเลน เป็นพื้นที่เพาะพันธ์สัตว์น้ำและเป็นแหล่งท่องเที่ยว	- ควรปรับปรุงพื้นที่ป่าชายเลนให้มีความอุดมสมบูรณ์ยิ่งขึ้นและพัฒนาให้เป็นสถานที่ท่องเที่ยวเชิงนิเวศน์
	2. ปัญหาน้ำเน่าเสียจากชุมชนเมือง ไหลผ่านจากเมืองลงสู่แม่น้ำลำคลองและออกสู่ทะเล ทำให้ทำลายความอุดมสมบูรณ์ของชายฝั่งซึ่งเดิมเป็นแหล่งอาศัยของกุ้ง หอย ปู ปลา ทำให้ชาวประมงพื้นบ้านไม่สามารถดำรงชีพอยู่อย่างพอเพียงและมีความสุขตามวิถีชีวิตดั้งเดิม	- ต้องการให้มีการบำบัดน้ำเสียก่อนทิ้งลงสู่แม่น้ำ ลำคลอง ต้องการให้มีการจัดเก็บขยะอย่างถูกวิธี	- ควรให้สถานประกอบการต่างๆ มีบ่อบำบัดน้ำเสียก่อนทิ้งแม่น้ำลำคลอง
	3. ปัญหาน้ำทะเลหนุนสูง ทำให้น้ำท่วมขังอย่างรวดเร็วทำลายพื้นที่เกษตรกรรม	- ต้องการสร้าง ประตูกั้นน้ำจืดน้ำเค็ม หรือทำเขื่อนกั้นแนวชายฝั่งหรือคลองเพื่อป้องกันน้ำทะเลหนุน	- ควรทำเขื่อนกั้นหรือประตูกั้นน้ำจืดน้ำเค็ม สร้างแนวเขื่อนกั้นคลองกันน้ำโดยเฉพาะบริเวณ
	4. ปัญหาขาดน้ำดื่มใช้ในช่วงหน้าแล้ง	- ควรมีแหล่งน้ำสำรองไว้ใช้ในช่วงหน้าแล้ง	- ควรมีการขุดสระน้ำ หรือหาแหล่งน้ำดิบ แหล่งน้ำธรรมชาติเพื่อเป็นแหล่งน้ำสำรองไว้ใช้ในช่วงหน้าแล้ง

ตำบล	ประเด็นปัญหา/ความต้องการ	สาเหตุของปัญหา/ความต้องการ	แนวทางแก้ไข
นาทราย	1. การศึกษาของเยาวชนในพื้นที่ค่อนข้างต่ำเนื่องจากผู้ปกครองมีฐานะยากจน นักเรียนขาดแคลนทุนทรัพย์ที่จะศึกษาต่อในระดับต่างๆ	- ต้องการให้มีการส่งเสริมด้านการศึกษาอย่างทั่วถึง	- ควรมีการส่งเสริมด้านการศึกษาทั้งในระบบและนอกระบบ และส่งเสริมความรู้ด้านภาษาอังกฤษให้แก่เด็กนักเรียนให้มากยิ่งขึ้น ควรมีการนำระบบเทคโนโลยีการสื่อสารมาใช้ทั้งในชุมชนและสถานศึกษาเพื่อเพิ่มโอกาสทางการศึกษาให้แก่เด็กและประชาชนในชุมชน
นาเคียน	1. ปัญหาขยะ การจัดเก็บ การกำจัด การแก้ปัญหามลพิษ กลิ่นเหม็นจากบ่อขยะบริเวณทุ่งท่าลาด	- ต้องการให้มีการกำจัดขยะอย่างถูกวิธี เช่น มีโรงแยกขยะและโรงงานกำจัดขยะอย่างถูกวิธี	- ควรจัดเก็บอย่างทั่วถึง การกำจัดที่ถูกวิธี โดยการสร้างโรงแยกขยะไร้มลพิษโดยเฉพาะ
	2. ปัญหายาเสพติด เขตพื้นที่ชุมชนเมือง มีผู้ติดยาเสพติดมาก สาเหตุเนื่องมาจากเยาวชน ไม่มีโอกาสเรียนต่อ เกิดชุมชนแออัดในตัวเมือง มีแรงงานอพยพเข้ามาอยู่ในตัวเมืองและเกิดภาวะการว่างงาน	- ต้องการให้มีการปราบปรามอย่างจริงจังและจัดกิจกรรมต่างๆในพื้นที่ และมีลานกีฬาเพื่อเยาวชน ประชาชนในพื้นที่	- ควรมีการปราบปรามอย่างจริงจัง อบรมให้ความรู้แก่ผู้นำชุมชน จัดให้มีลานกีฬาเพื่อประชาชนในพื้นที่
โพธิ์เสด็จ	1. ปัญหากลุ่มอาชีพต่างๆในพื้นที่ยังขาดการส่งเสริมอย่างจริงจัง	- ต้องการให้ภาครัฐเข้ามาให้ความรู้แก่กลุ่มอาชีพต่างๆในพื้นที่ และจัดหาตลาดใหม่ให้กับกลุ่มอาชีพได้กระจายสินค้า	- ควรอบรมให้ความรู้กับอาชีพที่ประชาชนในพื้นที่ต้องการ พัฒนาผลิตภัณฑ์อย่างต่อเนื่อง และส่งเสริมความเข้มแข็งของกลุ่มอาชีพ
	2. ถนนมีขนาดเล็กในขณะที่ยานพาหนะคับคั่งทำให้การสัญจรมีความลำบากและเกิดอุบัติเหตุบ่อยครั้ง	- ควรมีการขยายช่องทางจราจรให้มากยิ่งขึ้นหรือขยายเส้นทางจราจรเส้นใหม่	- ควรมีการขยายเส้นทางจราจรให้มีหลายช่องทาง และมีความพอเพียงโดยการขยายถนนให้มีช่องทางจราจรเพิ่มขึ้น
บางจาก	1. ปัญหาทรัพยากรธรรมชาติป่าชายเลนถูกทำลาย เนื่องจากมีการบุกรุกเข้าไปประกอบอาชีพทำนาถุ้ง เป็นสาเหตุให้สภาพป่าชายเลนเสื่อมโทรม	- ต้องการให้มีการอนุรักษ์พื้นที่ป่าชายเลน เป็นพื้นที่เพาะพันธ์สัตว์น้ำและเป็นแหล่งท่องเที่ยว	- ควรปรับปรุงพื้นที่ป่าชายเลนให้มีความอุดมสมบูรณ์ยิ่งขึ้นและพัฒนาให้เป็นสถานที่ท่องเที่ยวเชิงนิเวศน์
	2. ปัญหาน้ำท่วมขังเป็นเวลานานในช่วงหน้าฝนเนื่องจากห้วย ลำคลองมีขนาดเล็กและมีวัชพืชเป็นจำนวนมากโดยเฉพาะคลองบางพุทรา-บางใหญ่ -คลองปากบางจาก-บางสะพาน	- ต้องการให้มีการขุดลอกวัชพืชในแม่น้ำลำคลองและขยายเส้นทางน้ำให้มีความต่อเนื่องในแต่ละหมู่บ้าน	- ควรมีการขุดลอกวัชพืชในแม่น้ำลำคลองและขยายเส้นทางน้ำให้มีความต่อเนื่องในแต่ละหมู่บ้าน
ไชยมนตรี	1. ปัญหาขาดการใช้ประโยชน์จากแหล่งน้ำธรรมชาติอย่างเต็มที่	- ต้องการให้มีการพัฒนาแหล่งน้ำธรรมชาติที่มีอยู่ในพื้นที่ให้เกิดประโยชน์อย่างเต็มที่	- ควรปรับปรุงพื้นที่แหล่งน้ำธรรมชาติให้เป็นแหล่งท่องเที่ยว โดยปรับปรุงสถานที่ท่องเที่ยวเชิงนิเวศน์/ตลาดน้ำ
	2. ปัญหาน้ำท่วมในช่วงหน้าฝนและขาดน้ำดื่ม น้ำใช้ในช่วงหน้าแล้งเนื่องจากขาดพื้นที่กักเก็บน้ำที่เพียงพอ	- ต้องการให้มีพื้นที่กักเก็บน้ำในช่วงหน้าฝนเพื่อไว้ใช้ในชวหน้าแล้ง	- ควรมีการสร้างฝายเพื่อกักเก็บน้ำในพื้นที่ให้มากยิ่งขึ้นเพื่อให้พื้นที่มีความชุ่มน้ำและมีน้ำใช้ในช่วงหน้าแล้ง
	3. ผู้สูงอายุ ผู้พิการและกลุ่มอาชีพต่างๆในพื้นที่ขาดการสนับสนุนอย่างจริงจัง	- ต้องการให้มีการสนับสนุนอาชีพให้แก่ ผู้สูงอายุ ผู้พิการ และกลุ่มอาชีพในพื้นที่โดยการจัดอบรมให้ความรู้ ส่งเสริมการสร้างอาชีพต่างๆ	- จัดอบรมความรู้ให้กับผู้สูงอายุ ผู้พิการ กลุ่มอาชีพต่างๆ จัดหาตลาดรองรับผลิตภัณฑ์ของกลุ่มอาชีพในพื้นที่

ตำบล	ประเด็นปัญหา/ความต้องการ	สาเหตุของปัญหา/ความต้องการ	แนวทางแก้ไข
มะม่วงสองต้น	1. ถนนในพื้นที่มีหลุมบ่อเกิดความชำรุดทรุดโทรม	- ต้องการให้มีการปรับปรุงถนนสายต่างๆให้มีสภาพที่ดีขึ้น	- ควรปรับปรุงเส้นทางที่เป็นหลุมเป็นบ่อ ขรุขระ ในพื้นที่ตำบลต่างๆ ให้มีความสะดวกเพื่อการสัญจร
	2. ปัญหาขาดแคลนน้ำดื่ม น้ำใช้ในช่วงหน้าแล้ง	- ต้องการให้มีพื้นที่กักเก็บน้ำในช่วงหน้าฝนเพื่อไว้ใช้ในชวหน้าแล้ง และขยายระบบประปาให้ทั่วถึง	- ขุดลอกหนองน้ำเพื่อเป็นแหล่งกักเก็บน้ำไว้ใช้ในชวหน้าแล้งและใช้ในการผลิตระบบประปา
	3. ปัญหายาเสพติด เขตพื้นที่ชุมชนเมือง มีผู้ติด ยาเสพติดมาก สาเหตุเนื่องมาจากเยาวชน ไม่มีโอกาสเรียนต่อ เกิดชุมชนแออัดในตัวเมือง	- ต้องการให้มีการปราบปรามอย่างจริงจังและจัดกิจกรรมต่างๆในพื้นที่ และมีลานกีฬาเพื่อเยาวชน ประชาชนในพื้นที่	- ควรมีการปราบปรามอย่างจริงจัง อบรมให้ความรู้แก่ผู้นำชุมชน จัดให้มีลานกีฬาเพื่อประชาชนในพื้นที่
กำแพงเขา	1. ผลผลิตทางการเกษตรราคาตกต่ำเนื่องจากผลผลิตออกมา มาก	- ต้องการให้มีการจัดตลาดนัดชุมชนให้มากยิ่งขึ้นและต้องการให้มีตลาดกลางเพื่อกระจายสินค้าไปสู่ต่างจังหวัด	- ควรมีการจัดตลาดนัดชุมชนหรือตลาดกลางเพื่อการกระจายสินค้า ส่งเสริมการแปรรูปผลิตภัณฑ์เพื่อเพิ่มมูลค่า ส่งเสริมแนวคิดการพึ่งตนเองของเกษตรกร ส่งเสริมการประกอบอาชีพเสริม
	2. ปัญหาขาดแคลนน้ำในการทำการเกษตรเนื่องจากไม่มีพื้นที่กักเก็บน้ำที่เพียงพอ	- ต้องการให้มีการหาพื้นที่กักเก็บน้ำในช่วงหน้าฝนไว้ใช้ในชวหน้าแล้ง เช่นแหล่งกักเก็บน้ำธรรมชาติ หรือฝายในการกักเก็บน้ำ	- ควรมีการสร้างฝายมีชีวิตในพื้นที่เพื่อให้เกิดเป็นพื้นที่ชุ่มน้ำ และเป็นแหล่งกักเก็บน้ำ
	3. ปัญหาความขัดแย้งของผู้นำในชุมชน	- ต้องการให้ชุมชนมีความสามัคคี มีกิจกรรมของประชาชนในพื้นที่ร่วมกัน	- ควรมีการจัดกิจกรรมเพื่อสร้างความรักความสามัคคีในพื้นที่
ท่าจิว	1. ปัญหาที่ดินทำกินไม่มีเอกสารสิทธิ์	- ต้องการให้มีการสำรวจพื้นที่ทำกินของประชาชนในพื้นที่และออกเอกสารสิทธิ์ให้กับประชาชนและเกษตรกรที่ตกค้าง	- ควรมีการสำรวจและออกเอกสารสิทธิ์ในที่ทำกินให้แก่ประชาชนในพื้นที่ตำบลต่างๆที่ยังตกค้าง
	2. ปัญหาน้ำท่วมขังเป็นเวลานานในช่วงหน้าฝนเนื่องจาก ห้วย ลำคลองมีขนาดเล็กและมีวัชพืชเป็นจำนวนมาก	- ต้องการให้มีการขุดลอกวัชพืชในแม่น้ำลำคลองและขยายเส้นทางน้ำให้มีความต่อเนื่องในแต่ละหมู่บ้าน	
	3. ปัญหาขาดเครื่องมือในการทำการเกษตร เช่น บั๊มน้ำ ฯลฯ	- ต้องการได้รับการสนับสนุนเครื่องมือในการทำการเกษตรให้แก่เกษตรกรและให้ความรู้ในการรวมกลุ่มจัดการเกษตร	- ควรมีการสนับสนุนเครื่องมือในการทำการเกษตรให้แก่เกษตรกรและให้ความรู้ในการรวมกลุ่มจัดการเกษตร
	4. ปัญหาขาดแคลนน้ำดื่ม น้ำใช้เนื่องจากระบบประปาไม่ทั่วถึงทุกครัวเรือน	- ต้องการระบบประปาที่มีประสิทธิภาพเพื่อให้มีน้ำดื่ม น้ำใช้ทุกครัวเรือน	- ขยายระบบประปาให้ครบทุกครัวเรือน
	5. ถนนในพื้นที่มีหลุมบ่อเกิดความชำรุดทรุดโทรม	- ต้องการให้มีการปรับปรุงถนนสายต่างๆให้มีสภาพที่ดีขึ้น	- ควรปรับปรุงเส้นทางที่เป็นหลุมเป็นบ่อ ขรุขระ ในพื้นที่ตำบลต่างๆ ให้มีความสะดวกเพื่อการสัญจร

2. ท่าศาลา

ตำบล	ประเด็นปัญหา/ความต้องการ	สาเหตุของปัญหา/ความต้องการ	แนวทางการแก้ไข
ดอนตะโก	ด้านโครงสร้างพื้นฐาน -น้ำเพื่อการเกษตร -ถนน ด้านความมั่นคง -การคมนาคมในฤดูฝน	- ขาดแคลนน้ำฤดูทำนา - ถนนเป็นหลุมเป็นบ่อ -ขาดแคลนเรือในการเดินทาง	-ขุดเหมืองน้ำ -ซ่อมแซม/ปรับปรุงถนน -จัดหาเรือให้เพียงพอกับความต้องการ
กลาย	ด้านโครงสร้างพื้นฐาน -น้ำเพื่ออุปโภค/บริโภค	-ขาดแคลนน้ำเพื่ออุปโภค/บริโภค	-ขยายประปาหมู่บ้าน
โมคลาน	ด้านโครงสร้างพื้นฐาน -ถนน -น้ำเพื่อการเกษตร	-ถนนเป็นหลุมเป็นบ่อ -ขาดน้ำในการทำเกษตร	-ซ่อมแซมถนนหินคลุก -ขุดคลอง/เหมืองน้ำ
ไทยบุรี	ด้านโครงสร้างพื้นฐาน -น้ำเพื่ออุปโภค/บริโภค -ถนน ด้านความมั่นคง -ยาเสพติด	-ขาดแคลนน้ำเพื่อบริโภค/อุปโภค -ถนนชำรุด -ยาเสพติดในกลุ่มวัยรุ่น	-ขยายประปาหมู่บ้าน ซ่อมแซม/ปรับปรุงถนน -ปราบปรามยาเสพติดให้ลดลง
ท่าศาลา	ด้านโครงสร้างพื้นฐาน -ระบบประปาในหมู่บ้าน -ถนน ด้านทรัพยากรธรรมชาติและสิ่งแวดล้อม -การระบายน้ำในฤดูฝน ด้านการเกษตร -เพิ่มราคาผลผลิตทางการเกษตร ด้านการส่งเสริมอาชีพและพัฒนาคุณภาพชีวิต -หนี้นอกระบบ ด้านความมั่นคง -ยาเสพติด	-น้ำไม่เพียงพอในการอุปโภค บริโภค -ถนนชำบวมไม่ปลอดภัยในการสัญจร -ช่วงฤดูฝนน้ำระบายช้าทำให้มีน้ำท่วมขัง -ราคาผลผลิตตกต่ำ -ปล่อยเงินกู้เรียกเก็บดอกเบี้ยเกินที่กฎหมายกำหนด -ยาเสพติดในกลุ่มวัยรุ่น/วัยทำงาน	-ขยายประปาหมู่บ้าน -ปรับปรุง/ขยายถนน -ขุดลอกคลองและกำจัดวัชพืช หาแนวทางแก้ไขปัญหาราคาผลผลิตตกต่ำ/หาตลาดเพื่อระบายสินค้า -ปราบปรามกลุ่มผู้ปล่อยเงินกู้ผิดกฎหมาย

ตำบล	ประเด็นปัญหา/ความต้องการ	สาเหตุของปัญหา/ความต้องการ	แนวทางการแก้ไข
ทำขึ้น	ด้านโครงสร้างพื้นฐาน - ถนน - น้ำประปา	- ถนนเป็นหลุมเป็นบ่อ - น้ำไม่เพียงพอในการอุปโภค/บริโภค	- ปรากฏปรากฏ/ป้องกันในกลุ่มเสี่ยง - ขยายถนนคอกรีตในหมู่บ้าน - ขยายประปาหมู่บ้าน
โพธิ์ทอง	ด้านโครงสร้างพื้นฐาน - น้ำใช้เพื่อการเกษตร - ถนน ด้านความมั่นคง - ยาเสพติด	- น้ำใช้ในการเกษตรไม่เพียงพอ - ถนนชำรุด - ยาเสพติดในกลุ่มวัยรุ่น	- ขุดลอกคลอง/ทำฝายกั้นน้ำ - ซ่อมแซมถนนหินคลุก - ปรากฏปรากฏ/ป้องกันยาเสพติดให้ลดลง
หัวตะพาน	ด้านโครงสร้างพื้นฐาน - น้ำเพื่อการเกษตร - ถนน ด้านความมั่นคง - ยาเสพติด	- ขาดแคลนน้ำใช้ในการเกษตร - ถนนชำรุดเป็นหลุมเป็นบ่อ - ยาเสพติดในกลุ่มวัยรุ่น	- ขุดลอกคลอง/เหมืองน้ำ - ซ่อมแซม/ปรับปรุงถนน - ปรากฏปรากฏป้องกันในกลุ่มเสี่ยง
สระแก้ว	ด้านโครงสร้างพื้นฐาน - ถนน - น้ำดื่ม/น้ำใช้ ด้านความมั่นคง - ยาเสพติด - การพนัน	- ถนนเป็นหลุมเป็นบ่อ - ขาดแคลนน้ำบริโภค/อุปโภค - ยาเสพติดในกลุ่มวัยรุ่น - การพนันในหมู่บ้าน/ตำบล	- ซ่อมแซม/ปรับปรุงถนน - ขยายประปาหมู่บ้าน - ปรากฏปรากฏ/ป้องกันในกลุ่มเสี่ยง - ปรากฏปรากฏการพนันให้ลดลง
ตลิ่งชัน	ด้านโครงสร้างพื้นฐาน - ถนน - น้ำเพื่อการเกษตร ด้านความมั่นคง - ตลิ่งพังชำรุด	- ถนนยังไม่ทั่วถึง - ขาดแคลนน้ำในฤดูแล้ง - ตลิ่งพังชำรุดจากน้ำหนุนสูง	- ก่อสร้าง/ขยายถนน - ทำฝายกักเก็บน้ำ/ขุดลอกเหมืองน้ำ - ทำแนวป้องกันกัดเซาะ

3. ลีชิล

ตำบล	ประเด็นปัญหา/ความต้องการ	สาเหตุของปัญหา/ความต้องการ	แนวทางการแก้ไข
ทุ่งปรัง	<p>ด้านโครงสร้างพื้นฐาน</p> <ul style="list-style-type: none"> -ระบบประปาในหมู่บ้าน -ถนน <p>ด้านทรัพยากรธรรมชาติและสิ่งแวดล้อม</p> <ul style="list-style-type: none"> -การระบายน้ำในฤดูฝน <p>ด้านการเกษตร</p> <ul style="list-style-type: none"> -เพิ่มราคาผลผลิตทางการเกษตร <p>ด้านการส่งเสริมอาชีพและพัฒนาคุณภาพชีวิต</p> <ul style="list-style-type: none"> -หนี้นอกระบบ <p>ด้านความมั่นคง</p> <ul style="list-style-type: none"> -ยาเสพติด 	<p>-น้ำไม่เพียงพอในการอุปโภคบริโภค</p> <p>-ถนนคับแคบ เป็นหลุมเป็นบ่อ</p> <p>ไม่ปลอดภัยในการสัญจร</p> <p>-ช่วงฤดูฝนน้ำระบายช้าทำให้มีน้ำท่วมขัง</p> <p>-ราคาผลผลิตทางการเกษตรตกต่ำ</p> <p>-ปล่อยเงินกู้เรียกเก็บดอกเบี้ยเกินที่กฎหมายกำหนด</p> <p>-ยาเสพติดในกลุ่มวัยรุ่น/วัยทำงาน</p>	<ul style="list-style-type: none"> -ขยายประปาหมู่บ้าน -ปรับปรุง/ขยายถนน -ขุดลอกคลองและกำจัดวัชพืช -หาแนวทางแก้ไขปัญหาราคาผลผลิตทางการเกษตรตกต่ำ/หาตลาดเพื่อระบายสินค้า -ปราบปรามกลุ่มผู้ปล่อยเงินกู้ผิดกฎหมาย -ปราบปราม/ป้องกันให้ความรู้เรื่องยาเสพติดในกลุ่มเสี่ยง
เสาเภา	<p>ด้านโครงสร้างพื้นฐาน</p> <ul style="list-style-type: none"> -น้ำเพื่ออุปโภค/บริโภค -ถนน <p>ด้านการเกษตร</p> <ul style="list-style-type: none"> -น้ำเพื่อการเกษตร 	<ul style="list-style-type: none"> -ขาดแคลนน้ำเพื่ออุปโภค/บริโภค -ถนนชำรุด -ขาดแคลนน้ำในการทำเกษตร 	<ul style="list-style-type: none"> -ขยายประปาหมู่บ้าน -ซ่อมแซม/ปรับปรุงถนน -ขุดคลอง/เหมืองน้ำ
เทพราช	<p>ด้านโครงสร้างพื้นฐาน</p> <ul style="list-style-type: none"> -ถนน -น้ำเพื่ออุปโภค/บริโภค <p>-เส้นทางการขนส่งสินค้าทาง การเกษตรที่ไม่สะดวกและชำรุด</p> <p>เป็นหลุมเป็นบ่อ</p> <p>ด้านการเกษตร</p> <ul style="list-style-type: none"> -เพิ่มราคาผลผลิตทางการเกษตร 	<ul style="list-style-type: none"> -ถนนชำรุด -ขาดแคลนน้ำเพื่อบริโภค/อุปโภค -ปรับปรุงเส้นทางรวมทั้งการขยายเส้นทางการขนส่งสินค้าทางการเกษตร -ราคาผลผลิตทางการเกษตรตกต่ำ 	<ul style="list-style-type: none"> -ซ่อมแซม/ปรับปรุงถนน -ขยายประปาหมู่บ้าน -ปรับปรุงถนน เส้นทางขนส่งสินค้าทางการเกษตร -หาแนวทางแก้ไขปัญหาราคาผลผลิตทางการเกษตรตกต่ำ/หาตลาดเพื่อระบายสินค้า -ขุดคลอง/เหมืองน้ำ

	-น้ำเพื่อการเกษตร	-ขาดแคลนน้ำในการทำเกษตร	
--	-------------------	-------------------------	--

ตำบล	ประเด็นปัญหา/ความต้องการ	สาเหตุของปัญหา/ความต้องการ	แนวทางการแก้ไข
เปลี่ยน	<p>ด้านโครงสร้างพื้นฐาน</p> <p>-น้ำเพื่ออุปโภค/บริโภค</p> <p>-ถนน</p> <p>ด้านการเกษตร</p> <p>-เพิ่มราคาผลผลิตทางการเกษตร</p> <p>ด้านความมั่นคง</p> <p>-ยาเสพติด</p>	<p>-ขาดแคลนน้ำเพื่อบริโภค/อุปโภค</p> <p>-ถนนชำรุด</p> <p>-ราคาผลผลิตทางการเกษตรตกต่ำ</p> <p>-ยาเสพติดในกลุ่มวัยรุ่น</p>	<p>-ขยายประปาหมู่บ้าน</p> <p>ซ่อมแซม/ปรับปรุงถนน</p> <p>-หาแนวทางแก้ไขปัญหาราคาผลผลิตทางการเกษตรตกต่ำ/หาตลาดเพื่อระบายสินค้า</p> <p>-ปราบปรามยาเสพติดให้ลดลง</p>
สีซัด	<p>ด้านโครงสร้างพื้นฐาน</p> <p>-ระบบประปาในหมู่บ้าน</p> <p>-ถนน</p> <p>ด้านทรัพยากรธรรมชาติและสิ่งแวดล้อม</p> <p>-การระบายน้ำในฤดูฝน</p> <p>ด้านการเกษตร</p> <p>-เพิ่มราคาผลผลิตทางการเกษตร</p> <p>ด้านความมั่นคง</p> <p>-ยาเสพติด</p>	<p>-น้ำไม่เพียงพอในการอุปโภค บริโภค</p> <p>-ถนนคับแคบไม่ปลอดภัยในการสัญจร</p> <p>-ช่วงฤดูฝนน้ำระบายช้าทำให้มีน้ำท่วมขัง</p> <p>-ราคาผลผลิตทางการเกษตรตกต่ำ</p> <p>-ยาเสพติดในกลุ่มวัยรุ่น/วัยทำงาน</p>	<p>-ขยายประปาหมู่บ้าน</p> <p>-ปรับปรุง/ขยายถนน</p> <p>-ขุดลอกคลองและกำจัดวัชพืช</p> <p>-หาแนวทางแก้ไขปัญหาราคาผลผลิตตกต่ำ/หาตลาดเพื่อระบายสินค้า</p> <p>-ปราบปราม/ป้องกันในกลุ่มเสี่ยง</p>
ฉลอง	<p>ด้านโครงสร้างพื้นฐาน</p> <p>-ถนน</p> <p>-น้ำประปา</p> <p>ด้านการเกษตร</p> <p>-เพิ่มราคาผลผลิตทางการเกษตร</p>	<p>-ถนนชำรุด</p> <p>-น้ำไม่เพียงพอในการอุปโภค/บริโภค</p> <p>-ราคาผลผลิตทางการเกษตรตกต่ำ</p>	<p>-ขยายถนนคอนกรีตในหมู่บ้าน</p> <p>-ขยายประปาหมู่บ้าน</p> <p>-หาแนวทางแก้ไขปัญหาราคาผลผลิตตกต่ำ/หาตลาดเพื่อระบายสินค้า</p>

ลิซล	ด้านโครงสร้างพื้นฐาน -ถนน -น้ำประปา -ปัญหาการบริหารจัดการขยะ ด้านความมั่นคง -ยาเสพติด	-ถนนชำรุด -น้ำไม่เพียงพอในการอุปโภค/บริโภค -ขาดสถานที่สำหรับคัดแยกขยะในพื้นที่ -ยาเสพติดในกลุ่มวัยรุ่น	-ซ่อมแซม/ปรับปรุงถนน -ขยายประปาหมู่บ้าน -ก่อสร้างโรงคัดแยกขยะในระดับตำบล หมู่บ้าน -ปราบปราม/ป้องกันยาเสพติดให้ลดลง
------	--	---	---

ตำบล	ประเด็นปัญหา/ความต้องการ	สาเหตุของปัญหา/ความต้องการ	แนวทางการแก้ไข
ทุ่งไเส	ด้านโครงสร้างพื้นฐาน -น้ำเพื่อการเกษตร -ถนน -ตลิ่งพังชำรุด -ขาดสถานที่อำนวยความสะดวกเพื่อรองรับการท่องเที่ยวทางทะเล ด้านความมั่นคง -ยาเสพติด	-ขาดแคลนน้ำใช้ในการเกษตร -ถนนชำรุดเป็นหลุมเป็นบ่อ -ตลิ่งพังชำรุดจากน้ำหนุนสูง -ก่อสร้างสิ่งอำนวยความสะดวกพร้อมปรับปรุงภูมิทัศน์ชายทะเลเพื่อดึงดูดนักท่องเที่ยว -ยาเสพติดในกลุ่มวัยรุ่น	-ขุดคลองคลอง/เหมืองน้ำ -ซ่อมแซม/ปรับปรุงถนน -ทำแนวป้องกันกัดเซาะ -ก่อสร้างสวนสาธารณะและสวนสุขภาพบริเวณชายทะเล บ้านฝายท่า -ปราบปรามป้องกันในกลุ่มเสี่ยง
เขาน้อย	ด้านโครงสร้างพื้นฐาน -ถนน -น้ำดื่ม/น้ำใช้ ด้านความมั่นคง -ยาเสพติด -การพนัน	-ถนนเป็นหลุมเป็นบ่อ -ขาดแคลนน้ำบริโภค/อุปโภค -ยาเสพติดในกลุ่มวัยรุ่น -การพนันในหมู่บ้าน/ตำบล	-ซ่อมแซม/ปรับปรุงถนน -ขยายประปาหมู่บ้าน -ปราบปราม/ป้องกันในกลุ่มเสี่ยง -ปราบปรามการพนันให้ลดลง

4. ขนอม

ตำบล	ประเด็นปัญหา/ความต้องการ	สาเหตุของปัญหา/ความต้องการ	แนวทางการแก้ไข
๑..ปัญหาด้าน สาธารณูปโภค และ โครงสร้างพื้นฐาน	ขนอม ควนทอง ท้องเนียน	๑.ถนนบางสายเป็นหลุมเป็นบ่อ และยังคงเป็นถนนลูกรัง ส่วนที่เป็น ถนนลาดยางชำรุด ไม่ได้รับการซ่อมแซม ๒.น้ำที่ใช้อุปโภค บริโภค มีไม่เพียงพอ ขาดคุณภาพ และความ สะอาด ๒.๑) ประชาชนขาดจิตสำนึกในการอนุรักษ์แหล่งน้ำจืดที่นำมา ผลิตเป็นน้ำประปา โดยการทิ้งขยะและสิ่งปฏิกูลลงในแหล่งน้ำ ๒.๒.ไม่มีการขยายระบบประปาให้ครอบคลุมทุกพื้นที่ในอำเภอ ๒.๓).การจัดการระบบน้ำประปาไม่ได้ดำเนินการให้เป็นมาตรฐาน ๒.๔).ไม่มีการดูแลรักษาเครื่องกรองน้ำที่มีอยู่ในหมู่บ้านให้สะอาด และมีคุณภาพในการใช้ ๓.น้ำท่วมพื้นที่การเกษตร ผลผลิตของราษฎรได้รับความเสียหาย	๑. หน่วยงานภาครัฐ ที่เกี่ยวข้อง ต้อง เร่ง แก้ไข ให้ถนนมีสภาพที่เหมาะสมแก่การใช้งาน ๒.สร้างจิตสำนึกให้ประชาชนช่วยกันดูแลอนุรักษ์แหล่งน้ำจืด ที่ นำมาใช้ในการผลิตน้ำประปา ๓.หน่วยงานที่เกี่ยวข้องทั้งการประปาส่วนภูมิภาคและประปาของ องค์กรปกครองส่วนท้องถิ่นตลอดจนหมู่บ้าน จะต้องจัดการระบบ น้ำประปาให้ได้มาตรฐาน ๔.เร่งขยายระบบประปาให้ครอบคลุมทุกพื้นที่ในอำเภอ ๕.ประชาสัมพันธ์ รมรงค์ การดูแลรักษาเครื่องกรองน้ำที่มีอยู่ใน หมู่บ้านให้มีความสะอาด มีคุณภาพพร้อมใช้งานอยู่เสมอ ๖.ช่วยกันดูแลรักษาแหล่งน้ำ เฝ้าระวัง ไม่ให้มีการบุกรุกหรือใช้
ตำบล	ประเด็นปัญหา/ความต้องการ	สาเหตุของปัญหา/ความต้องการ	แนวทางการแก้ไข
๒.ด้านทรัพยากรธรรมชาติ และสิ่งแวดล้อม	ขนอม ควนทอง ท้องเนียน	๑. ปัญหาการรักษาความสะอาด มีขยะเพิ่มจำนวนมากขึ้นทุกปี แต่ สถานที่กำจัดขยะมีจำกัด และไม่ได้มาตรฐาน ๒.ปัญหาความเป็นระเบียบเรียบร้อยริมถนนมีป้ายติดระเกะระกะ ถนนมีฝุ่นละออง ๓.มลภาวะทางกลิ่น เช่นการตากปลากระตัก มลภาวะทางอากาศ เช่น ฝุ่นละอองจากการขนย้ายแร่ ๔.ประชาชนและผู้ประกอบการยังขาดจิตสำนึกในเรื่องการทิ้งขยะ การรักษาความสะอาดและขาดความเป็นระเบียบ	๑.องค์กรปกครองส่วนท้องถิ่นต้องร่วมกันแก้ไขปัญหาโดยการ จัดหาสถานที่ให้เพียงพอและวิธีการกำจัดขยะไม่ให้ขยะล้น ๒.หน่วยงานที่รับผิดชอบจะต้องดำเนินการเกี่ยวกับป้ายต่าง ๆ ให้ เป็นระเบียบเรียบร้อย โดยมีมาตรการควบคุมดูแลอย่างจริงจัง และต่อเนื่อง ๓.หน่วยงานราชการที่มีหน้าที่ ผู้ประกอบการ หรือประชาชน ทั่วไป ร่วมกันหาแนวทางแก้ไขปัญหามลภาวะที่เกิดขึ้น ๔.ปลูกฝังสร้างจิตสำนึก รมรงค์ ประชาสัมพันธ์ให้ประชาชนได้ ตระหนักถึงการทิ้งขยะ การรักษาความสะอาด ความเป็นระเบียบ เรียบร้อยของตำบลตลอดจนการขจัดมลภาวะต่าง ๆ ที่เกิดขึ้น
๓.ด้านการเกษตรและ ส่งเสริมอาชีพ	ควนทอง ท้องเนียน	๑.ราคาผลผลิตทางการเกษตรตกต่ำ เช่น ยางพารา ผลไม้ - เกิดจากผลกระทบภาวะเศรษฐกิจทั่วโลกตกต่ำและถดถอย - การบริหารจัดการภาครัฐในการแก้ไขปัญหาอย่างไม่ประสบผลสำเร็จ ๒. การทำประมง และการใช้แรงงานต่างด้าวที่ไม่ปฏิบัติตามขั้นตอน ของกฎหมาย - เกิดจากการไม่ปฏิบัติตามกฎหมายของผู้ประกอบการ	๑.ส่งเสริมเกษตรกรให้มีอาชีพเสริม ๒.หน่วยงานที่เกี่ยวข้องเข้าไปดูแลช่วยเหลือแนะนำเกษตรกรใน การปลูกพืช และวิธีการจัดการผลผลิตให้มีคุณภาพ ๓. หน่วยงานที่รับผิดชอบตรวจตรา สอดส่อง ดูแลให้ ผู้ประกอบการปฏิบัติตามกฎหมายที่เกี่ยวข้องอย่างเคร่งครัด

	ชนอม		
๔.ด้านปัญหาการแพร่ระบาดของยาเสพติด	ชนอม ควนทอง ท้องเนียน	๑. คนในชุมชนไม่ให้ความร่วมมือในการแก้ปัญหา ยาเสพติด ๒. ภาคส่วนที่เกี่ยวข้องยังผนึกกำลังกันไม่เต็มที่ ในการแก้ไขปัญหา ๓. ความอ่อนแอของสถาบันครอบครัว ซึ่งเป็นสถาบันสำคัญที่สุด ในการแก้ไขปัญหายาเสพติด	๑. ปลุกจิตสำนึกของคนในชุมชนให้ช่วยกันป้องกันและแก้ไข ปัญหายาเสพติด ๒. ทุกภาคส่วนที่เกี่ยวข้องจะต้องผนึกกำลังกันแก้ไข ปัญหา ๓. ภาคส่วนที่เกี่ยวข้องใช้สถาบันครอบครัว เป็นหลักในการแก้ไขปัญหา
๕.ด้านท่องเที่ยว	ควนทอง ชนอม ท้องเนียน	๑. สถานที่ท่องเที่ยวหลายแห่งในอำเภอชนอมยังไม่ได้รับการ ปรับปรุงพัฒนาให้ดีขึ้น - ปรับปรุง พัฒนา แหล่งท่องเที่ยว เพื่อดึงดูดนักท่องเที่ยวให้เข้ามา ในพื้นที่เพิ่มขึ้น เพื่อสร้างรายได้ให้กับประชาชนและเป็นการกระตุ้น เศรษฐกิจของอำเภอ	๑. หน่วยงานสนับสนุนงบประมาณในการดำเนินงาน

Cluster ที่	อปท.เจ้าภาพ หลัก	อปท. ภายใน กลุ่ม (แห่ง)	ขนาด กลุ่ม	สถานที่ตั้งศูนย์กำจัดขยะมูล ฝอย			จำนวน มูลฝอย (ตัน/วัน)	ปริมาณขยะ ตกค้างสะสม ที่บ่อ (ตัน)	การกำจัดขยะ ปัจจุบัน	แผนงานการ กำจัดขยะ	ผลการดำเนินการ ตามแผนงาน
				หมู่ที่	ตำบล	อำเภอ					
6	ทต.ชะอวด	12	s	5	ชะอวด	100	100	60,000	แบบเทกอง กลางแจ้ง ไถด้น กองเป็นครั้ง คราว ไม่ได้ กำจัดอย่าง ถูกต้องตามหลัก สุขาภิบาล	เทศบาลตำบลชะอวดไม่มีความพร้อมใน การดำเนินการเป็นเจ้าภาพในการ รวมกลุ่มพื้นที่ในการจัดการขยะมูลฝอย (Cluster) ของ อปท. ในพื้นที่ อ.ชะอวด เนื่องจากมีข้อจำกัดด้านพื้นที่ และงบประมาณ รวมถึงการบริหาร จัดการ ซึ่งได้แจ้งให้จังหวัดทราบ ตาม หนังสือเทศบาลตำบลชะอวด ด่วนที่สุด ที่ นศ ๕๒๖๐๔/๑๕๖ ลงวันที่ ๒๓ มีนาคม ๒๕๖๑	
รวม		184					260	172,000			

1.4 ผลการพัฒนาและแก้ไขปัญหาจังหวัดในช่วงที่ผ่านมา

1. สรุปผลการติดตามการดำเนินงานตามแผนปฏิบัติการของจังหวัด ประจำปีงบประมาณ พ.ศ.2563

จังหวัดนครศรีธรรมราช ได้ดำเนินโครงการตามแผนปฏิบัติการประจำปีของจังหวัด ประจำปีงบประมาณ พ.ศ.2563 จำนวน 6 โครงการ งบประมาณ 321,494,600 บาท(สามร้อยยี่สิบเอ็ดล้านบาทถ้วน) และจังหวัดได้กำหนดให้มีการติดตามและประเมินผลโครงการงบจังหวัดภายใต้แผนงานบูรณาการส่งเสริมการพัฒนาจังหวัดและกลุ่มจังหวัดแบบบูรณาการ ประจำปีงบประมาณ พ.ศ.2563 โดยคณะกรรมการบริหารงานจังหวัดแบบบูรณาการ (ก.บ.จ.) จังหวัดนครศรีธรรมราช ได้มีคำสั่งแต่งตั้งคณะอนุกรรมการติดตามและประเมินผลการบริหารโครงการภายใต้แผนพัฒนาจังหวัด / กลุ่มจังหวัด ประจำปีตามคำสั่ง ก.บ.จ.จังหวัดนครศรีธรรมราช ที่ 965/2560 ลงวันที่ 16 มีนาคม 2560 โดยมีรองผู้ว่าราชการจังหวัดนครศรีธรรมราช (ศ) เป็นประธานอนุกรรมการ หัวหน้าสำนักงานจังหวัดนครศรีธรรมราช เป็นรองประธานอนุกรรมการ และผู้อำนวยการกลุ่มงานยุทธศาสตร์และข้อมูลเพื่อการพัฒนาจังหวัดสำนักงานจังหวัดนครศรีธรรมราช เป็นอนุกรรมการและเลขานุการ

จังหวัดโดยคณะอนุกรรมการติดตามและประเมินผล ฯ ได้ติดตามผลการดำเนินงานโครงการภายใต้แผนปฏิบัติการประจำปีของจังหวัด/ กลุ่มจังหวัด ทุกโครงการ ซึ่งผลการติดตามการดำเนินงานสรุป ได้ดังนี้

1. การดำเนินโครงการตามแผนปฏิบัติการประจำปีของจังหวัด มีผลการดำเนินการส่วนใหญ่เป็นไปตามเป้าหมายที่กำหนดไว้ มีความสอดคล้องกับยุทธศาสตร์ชาติและแผนการปฏิรูปประเทศ นโยบายรัฐบาล และยุทธศาสตร์การพัฒนาจังหวัด

2. โครงการที่ดำเนินการในปีงบประมาณ พ.ศ.2563 เป็นโครงการที่ตอบสนองต่อการพัฒนาภายใต้การกำหนดจุดยืนทางยุทธศาสตร์ของจังหวัดนครศรีธรรมราช ได้แก่ เมืองสี่แสนวัฒนธรรม สงบสุข น่าเที่ยว เมืองเกษตร นวัตกรรม และอุตสาหกรรมสีเขียว และศูนย์กลางการคมนาคมขนส่งและกระจายสินค้าของภาคใต้

3. โครงการตามแผนปฏิบัติการ ประจำปีงบประมาณ พ.ศ.2563 ส่วนใหญ่โครงการที่ตอบสนองต่อความต้องการของประชาชน ส่งผลให้ประชาชนมีความพึงพอใจในการดำเนินงานโครงการต่างๆ ของจังหวัด และต้องการให้จังหวัดขยายผล หรือส่งเสริมให้มีโครงการพัฒนาในพื้นที่อย่างต่อเนื่องครอบคลุมทั้งจังหวัด

2. ปัญหา อุปสรรค ข้อเสนอแนะ ในการติดตามประเมินผลโครงการงบจังหวัดภายใต้แผนงานบูรณาการส่งเสริมการพัฒนาจังหวัดและกลุ่มจังหวัดแบบบูรณาการ ประจำปีงบประมาณ พ.ศ.2563 ในภาพรวม

การดำเนินงานตามแผน

1. พระราชบัญญัติงบประมาณรายจ่ายประจำปีงบประมาณ พ.ศ. 2563 มีผลบังคับใช้ล่าช้า ทำให้มีผลกระทบต่อแผนการดำเนินงานของส่วนราชการเจ้าของโครงการ ซึ่งได้กำหนดไว้เป็นรายไตรมาส ไม่สามารถดำเนินการตามแผนได้

2. สถานการณ์การแพร่ระบาดของโรคติดเชื้อไวรัสโคโรนา (COVID 19) ทำให้ทุกส่วนราชการเตรียมความพร้อมในการป้องกัน ยับยั้ง และแก้ไขปัญหาเฉพาะหน้า ที่เกิดขึ้นอย่างเร่งด่วนทำให้การดำเนินโครงการต้องเลื่อนออกไปก่อน ไม่สามารถปฏิบัติงานได้ตามแผนงานที่กำหนดไว้

3. ประชาชนในพื้นที่ไม่ทราบการดำเนินงานโครงการ ตามงบจังหวัดของทางราชการอย่างทั่วถึง

ข้อเสนอแนะ

1. ก่อนดำเนินงานโครงการ ควรมีการประชาสัมพันธ์ การดำเนินโครงการ/ กิจกรรม ให้ประชาชนในพื้นที่ได้รับทราบข้อมูลของโครงการ / กิจกรรมอย่างทั่วถึงทุกระยะ ก่อนดำเนินการ ระหว่างดำเนินการ และรายงานผลสัมฤทธิ์หลังการดำเนินการแล้วเสร็จ เพื่อประชาชนจะได้เข้ามามีส่วนร่วมในการสนับสนุน และตรวจสอบความโปร่งใสการดำเนินงานโครงการ และควรมีป้ายบริเวณที่ตั้งโครงการ บอกรายละเอียดการดำเนินการ และแหล่งที่มาของงบประมาณให้ชัดเจน

2. คณะอนุกรรมการ ฯ มีข้อเสนอแนะให้ส่วนราชการที่รับผิดชอบโครงการ พิจารณาบูรณาการร่วมกับหน่วยงานที่เกี่ยวข้อง เพื่อส่งเสริมการใช้ประโยชน์จากสิ่งก่อสร้างจากโครงการที่ได้ดำเนินการตามแผนปฏิบัติราชการประจำปี ให้เกิดประโยชน์สูงสุด รวมถึงการพัฒนาพื้นที่โดยรอบไปพร้อมกันด้วย

การบริหารการใช้จ่ายงบประมาณ

1. ส่วนราชการที่ได้รับจัดสรรเงินงบประมาณตามโครงการ ไม่ดำเนินการตามรายการที่ได้รับอนุมัติ มีการเปลี่ยนแปลงแก้ไขรายการ เอกสารขอเบิกไม่ครบถ้วนถูกต้อง จะต้องส่งเอกสารกลับไปให้ส่วนราชการแก้ไข ทำให้เบิกจ่ายล่าช้า

2. ส่วนราชการที่ได้รับจัดสรรงบประมาณ เมื่อมีการก่อหนี้ผูกพันแล้วไม่ส่งเอกสารข้อมูลหลักผู้ขายให้จังหวัดดำเนินการสร้างข้อมูลหลักผู้ขายก่อน โดยจะส่งข้อมูลผู้ขายมาพร้อมกับเอกสารขอเบิก ทำให้การเบิกจ่ายล่าช้า เพราะข้อมูลหลักผู้ขายจะต้องผ่านการอนุมัติจากคลังจังหวัดก่อนถึงจะเบิกจ่ายเงินได้

3. การก่อหนี้ผูกพันของบางส่วนราชการล่าช้า ไม่เป็นไปตามแผนที่วางไว้ ส่งผลให้การเบิกจ่ายล่าช้าทำให้ต้องกันเงิน / ขยายเวลาเบิกเหลือมปี

ข้อเสนอแนะ

ระดับพื้นที่

1. ควรให้ความรู้ ความเข้าใจในกระบวนการและแนวทางการเสนอโครงการในระดับพื้นที่ให้มากขึ้น

2. ควรบูรณาการโครงการจากส่วนราชการให้เป็นภาพรวมของจังหวัด เพื่อขับเคลื่อนยุทธศาสตร์จังหวัด และเพื่อไม่ให้เกิดความซ้ำซ้อน

ระดับนโยบาย

1. ทีมบูรณาการควรมีความชัดเจน และทำงานบูรณาการกันเพื่อความเข้าใจที่ตรงกัน การสั่งการมายังจังหวัดควรเป็นเอกภาพ เพื่อจังหวัดจะได้ดำเนินการให้เป็นไปตามปฏิทินกำหนดการ และมีความคล่องตัวในการปฏิบัติงาน

2. ควรผลักดันงบประมาณในส่วนที่เสนอของกระทรวง กรม ในการขับเคลื่อนโครงการตามยุทธศาสตร์จังหวัดให้เกิดผลอย่างเป็นรูปธรรม

แผนและผลการเบิกจ่ายงบประมาณรายจ่ายประจำปีงบประมาณ พ.ศ. 2562

ผลผลิต : การพัฒนาด้านสังคม						
ลำดับ	โครงการ	งบประมาณ	ประเภทบ			เบิกจ่าย (บาท)
			ลงทุน	ดำเนินงาน	รายจ่ายอื่น	
1	โครงการพัฒนาเมืองคอนน่าอยู่ คนคอนมีคุณภาพ	28,608,931	✓	✓		24,818,068.19
	กิจกรรม 1 พระบรมธาตุ มรดกธรรม มรดกโลกเชื่อมเส้นทางศรีวิชัยเปิดประตูประชาคมเศรษฐกิจอาเซียน (AEC)	2,720,800		✓		2,656,800
	กิจกรรม 2 ค่ายคุณธรรมยุวชนมุสลิมรักถิ่นไทย (ฝึกอบรม)	1,121,000		✓		1,121,000
ลำดับ	โครงการ	งบประมาณ	ประเภทบ			เบิกจ่าย (บาท)
			ลงทุน	ดำเนินงาน	รายจ่ายอื่น	
	กิจกรรม 3 สร้างคน สร้างศิลป์ ถิ่นนคร	4,229,500		✓		2,335,458
	กิจกรรม 4 นครปลอดภัยเสพติด	5,566,400		✓		5,481,434
	กิจกรรม 5 ส่งเสริมอนุรักษ์วัฒนธรรมการเล่นดนตรีไทยสำหรับเยาวชน	199,500	✓			199,500
	กิจกรรม 6 ถนนปลอดภัย ภัยใส่ใจป้องกัน อุบัติภัยทางจราจร	1,894,200		✓		902,548.05
	กิจกรรม 7 ถวายทอดกฐินปัญญาสู่การสร้างอาชีพผู้สูงอายุ	1,577,781		✓		1,577,781
	กิจกรรม 8 มหกรรมวิชาการจังหวัดนครศรีธรรมราช	1,300,000		✓		1,273,800

	กิจกรรม 9 ค่าใช้จ่ายในการบริหารงานจังหวัดแบบบูรณาการ (งบรายจ่ายอื่น)	10,000,000			✓	9,269,747.14
ผลผลิต : การบริหารจัดการด้านทรัพยากรธรรมชาติและสิ่งแวดล้อม						
2	โครงการบริหารจัดการทรัพยากรธรรมชาติ สิ่งแวดล้อม พลังงาน และการจัดการภัยพิบัติอย่างยั่งยืน โดยการมีส่วนร่วมของชุมชน	40,369,744	✓	✓		37,044,854.46
	กิจกรรม 2.1 ศูนย์จัดการภัยพิบัติระดับตำบล	12,544,500	✓	✓		12,469,910
	กิจกรรม 2.2 ก่อสร้างผนังหินใหญ่ป้องกันตลิ่งคลองหิน หมู่ที่ 7 ต.เสาเภา อ.สีชล จ.นครศรีธรรมราช	1,242,844	✓			1,242,764.46
	กิจกรรม 2.3 ส่งเสริมและสนับสนุนการใช้พลังงานทดแทนในพื้นที่โครงการพระราชดำริ	1,852,400	✓	✓		1,852,180
	กิจกรรม 2.4 เพิ่มประสิทธิภาพป้องกันการกัดเซาะแนวตลิ่งริมแม่น้ำตาปี หมู่ที่ 4,5,7 ต.ฉวาง	21,480,000	✓			21,480,000
	กิจกรรม 2.5 ก่อสร้างอาคารศูนย์เตือนภัยพิบัติ อำเภอพรหมคีรี หมู่ที่ 2 ต.นาเรียง อ.พรหมคีรี จ.นครศรีธรรมราช	3,250,000	✓			-
ผลผลิต : การพัฒนาด้านอุตสาหกรรม การค้า และการลงทุน						
3	โครงการสร้างมูลค่าเพิ่มสินค้าเกษตรด้วยเทคโนโลยีและนวัตกรรม	4,180,965	✓	✓		3,744,971
	กิจกรรม 3.1 การแปรรูปอาหารจากน้ำมันปาล์มและสร้างสุขภาพด้วยน้ำมันปาล์มอินทรีย์	2,430,965	✓	✓		2,065,821
	กิจกรรม 3.2 ส่งเสริมและพัฒนานักธุรกิจรุ่นใหม่ (Young Executive Network : YEN)	1,750,000		✓		1,679,150

ลำดับ	โครงการ	งบประมาณ	ประเภทงบ			เบิกจ่าย (บาท)
			ลงทุน	ดำเนินงาน	รายจ่ายอื่น	

ผลผลิต : การพัฒนาด้านการเกษตร						
4	โครงการนครอาหารปลอดภัย	26,099,400	✓	✓		21,305,423.25
	กิจกรรม 4.1 ส่งเสริมการเลี้ยงโคเนื้อแปลงใหญ่แบบครบวงจร	9,614,800	✓	✓		9,572,170
	กิจกรรม 4.2 ส่งเสริมการเลี้ยงแพะเนื้อ แปลงใหญ่แบบครบวงจร	3,924,400	✓	✓		3,924,400
	กิจกรรม 4.3 ส่งเสริมการผลิตสินค้าปลอดภัย ตามแนวทางปรัชญาเศรษฐกิจพอเพียง	4,632,800		✓		2,793,508.25
	กิจกรรม 4.4 กิจกรรมเชื่อมโยงการผลิตและการตลาดสินค้าเกษตรปลอดภัย	7,927,400		✓		5,645,354
5	โครงการพัฒนาโครงสร้างพื้นฐานเพื่อการพัฒนาและแก้ไขปัญหาจังหวัดนครศรีธรรมราช	115,245,499	✓			105,349,499
	กิจกรรม 5.1 ก่อสร้างถนนคอนกรีตเสริมเหล็ก สายหน้าโรงพยาบาลอำเภอเฉลิมพระเกียรติ ระยะทางยาว 1.440 กิโลเมตร พร้อมไหล่ทาง และวางท่อระบายน้ำ	5,839,000	✓			5,839,000
	กิจกรรม 5.2 ก่อสร้างถนนคอนกรีตเสริมเหล็ก สายทางหลวงชนบทถึงบ้านคลองบ่อทราย ระยะทางยาว 760.00 เมตร พร้อมไหล่ทาง	1,100,000	✓			1,100,000
	กิจกรรม 5.3 ก่อสร้างถนนคอนกรีตเสริมเหล็ก สายบ้านหนองบ่อถึงบ้านยางวน ระยะทางยาว 2.000 กิโลเมตร พร้อมไหล่ทาง	2,720,000	✓			2,720,000
	กิจกรรม 5.4 ก่อสร้างถนนคอนกรีตเสริมเหล็ก สายปากกล้วย - หน่าห้อย ระยะทางยาว 1.800 กิโลเมตร พร้อมไหล่ทาง	8,724,100	✓			8,724,100
	กิจกรรม 5.5 ก่อสร้างถนนคอนกรีตเสริมเหล็ก สาย รพช.-หน้าพยอม ระยะทาง 1.800 กิโลเมตร พร้อมไหล่ทาง	6,949,000	✓			6,949,000
	กิจกรรม 5.6 ก่อสร้างถนนคอนกรีตเสริมเหล็ก สายบ้านหัวป่าขลุ่ย - บ้านป่าห้วย ระยะทางยาว 3.715 กิโลเมตร พร้อมไหล่ทาง และ ป้ายประชาสัมพันธ์	9,792,000	✓			9,792,000
	กิจกรรม 5.7 ก่อสร้างถนนคอนกรีตเสริมเหล็ก สายเขตหมู่ที่ 5 - สุดแดนขอยเขต หมู่ที่ 11 ยาว 2.050 กม. พร้อมไหล่ทาง	3,673,000	✓			3,673,000
	กิจกรรม 5.7 ก่อสร้างถนนคอนกรีตเสริมเหล็ก สายเขตหมู่ที่ 5 - สุดแดนขอยเขต หมู่ที่ 11 ยาว 2.050 กม. พร้อมไหล่ทาง	3,673,000	✓			3,673,000

ลำดับ	โครงการ	งบประมาณ	ประเภทงบ			เบิกจ่าย (บาท)
			ลงทุน	ดำเนินงาน	รายจ่ายอื่น	
	กิจกรรม 5.8 ก่อสร้างถนนคอนกรีตเสริมเหล็ก สายพนักันน้ำ ช่วงที่ 1 (กม.4+800-6+000) ระยะทางยาว 1.200 กิโลเมตร ช่วงที่ 2 (กม.6+800-7+500) ระยะทางยาว 700 เมตร พร้อมไหล่ทาง	7,448,000	✓			7,448,000
	กิจกรรม 5.9 ก่อสร้างถนนคอนกรีตเสริมเหล็ก สายบ่อโพธิ์ตอน 2 – สำนักงานตรวจคนเข้าเมือง ระยะทางยาว 1.950 กิโลเมตร พร้อมไหล่ทาง ต.ปากพูน อ.เมือง จ.นครศรีฯ	4,940,000	✓			4,940,000
	กิจกรรม 5.10 ก่อสร้างถนนคอนกรีตเสริมเหล็ก ถนนสายหน้าวัด ไทรห้วยม้า - บางรักโพรง ระยะทางยาว 2.910 กิโลเมตร พร้อมไหล่ทาง	8,990,000	✓			8,990,000
	กิจกรรม 5.11 ก่อสร้างถนนคอนกรีตเสริมเหล็ก สาย รพช. - ความนางเหวน - บ้านหัวท่อม ระยะทาง 5.160 กิโลเมตร พร้อมไหล่ทาง	19,299,999	✓			19,299,999
	กิจกรรม 5.12 ก่อสร้างถนนลาดยางแอสฟัลต์ ดิควอนกรีต ถนนสายป่ายาง – ปลายทาง ระยะทางยาว 1.740 กิโลเมตร พร้อมไหล่ทาง	3,770,000	✓			3,770,000
	กิจกรรม 5.13 ก่อสร้างถนนแอสฟัลต์ดิควอนกรีต ระยะทางยาว 3.321 กิโลเมตร และ ระยะทางยาว 641.00 เมตร	9,896,000	✓			-
	กิจกรรม 5.14 ก่อสร้างถนนคอนกรีตเสริมเหล็ก สายหนองอ้ายเป็ด ระยะทางยาว 1.300 กิโลเมตร พร้อมไหล่ทาง และวางท่อคสล.	2,700,000	✓			2,700,000
	กิจกรรม 5.15 ก่อสร้างถนนลาดยางแบบแอสฟัลต์ดิควอนกรีต ถนน 408 บ้านนาออก – อ่างเก็บน้ำ ระยะทางยาว 1.885 กิโลเมตร	10,270,000	✓			10,270,000
	กิจกรรม 5.16 ซ่อมสร้างผิวทางแอสฟัลต์ดิควอนกรีต สายบ้านกลาย - บ้านบางสาร ระยะทางยาว 2.500 กิโลเมตร	9,094,400	✓			9,094,400
6	โครงการบริหารจัดการน้ำจังหวัดนครศรีธรรมราช	12,981,511	✓			12,887,335
7	โครงการบูรณาการส่งเสริมและพัฒนาการท่องเที่ยวจังหวัดนครศรีธรรมราช	81,072,650	✓	✓		27,504,400.49
	กิจกรรม 7.1 ปรับปรุงภูมิทัศน์บริเวณริมคลองหัวไทร เพื่อการท่องเที่ยวที่ยั่งยืน	30,597,900	✓			3,478,854
	กิจกรรม 7.2 ส่งเสริมการตลาดและการประชาสัมพันธ์	49,392,350	✓	✓		49,392,350

ลำดับ	โครงการ	งบประมาณ	ประเภทงบ			เบิกจ่าย (บาท)
			ลงทุน	ดำเนินงาน	รายจ่ายอื่น	
ผลผลิต : การพัฒนาด้านการท่องเที่ยวและบริการ						
	กิจกรรม 7.3 ปรับปรุงเส้นทางคมนาคมเพื่อส่งเสริมการท่องเที่ยวเชิงวัฒนธรรม	1,802,400	✓			1,802,400
		308,446,300				232,654,560.39

หมายเหตุ : งบประมาณรายจ่ายลงทุน คือวงเงินที่ก่องหน้าผู้กัพันตามสัญญา

โครงการจากเงินเหลือจ่ายงบประมาณ ปีงบประมาณ 62

ลำดับ	โครงการ	งบประมาณ	ประเภทงบ			เบิกจ่าย (บาท)
			ลงทุน	ดำเนินงาน	รายจ่ายอื่น	
1	โครงการพัฒนาเมืองคอนน่ายุคนครน มีคุณภาพ 1.1 กิจกรรม สร้างคน สร้างศิลป์ ถิ่นนคร 1.2 กิจกรรม นครปลอดภัยเสพติด 1.3 กิจกรรม ถนนปลอดภัย วิถีใส่ใจ ป้องกันอุบัติเหตุทางจราจร	3,394,550 4,064,100 940,000		✓ ✓ ✓		3,347,358 4,010,634 940,000
2	โครงการบริหารจัดการทรัพยากรธรรมชาติ สิ่งแวดล้อม พลังงานและการจัดการภัยพิบัติอย่างยั่งยืน โดยความร่วมมือ ของชุมชน กิจกรรม ก่อสร้างอาคารศูนย์เตือนภัยพิบัติอำเภอพรหมคีรี	3,250,000	✓			1,950,000
3	โครงการนครอาหารปลอดภัย 3.1 กิจกรรม ส่งเสริมการเลี้ยงแพะเนื้อ แปลงใหญ่ครบวงจร 3.2 กิจกรรม ส่งเสริมการผลิตสินค้าปลอดภัยตามแนวทาง ปรัชญาเศรษฐกิจพอเพียง 3.3 กิจกรรม เชื่อมโยงการผลิตและการตลาดสินค้าเกษตร ปลอดภัย	1,376,000 2,769,400 899,110		✓ ✓ ✓		1,376,000 2,764,400 899,110
4	โครงการบูรณาการส่งเสริมและพัฒนากองท่องเที่ยวจังหวัด นครศรีธรรมราช กิจกรรม ส่งเสริมการตลาดและ การประชาสัมพันธ์	45,999,550	✓			43,449,000
	รวมทั้งสิ้น	62,692,710				58,736,502

แผนและผลการเบิกจ่ายงบประมาณรายจ่ายประจำปีงบประมาณ พ.ศ. 2563

ผลผลิต : โครงการพัฒนาด้านอุตสาหกรรม การค้าและการลงทุน						
ลำดับ	โครงการ	งบประมาณ	ประเภทงบ			เบิกจ่าย (บาท)
			ลงทุน	ดำเนินงาน	รายจ่ายอื่น	
1	โครงการการบริหารจัดการเกษตรและอุตสาหกรรม และการ สร้างมูลค่าเพิ่มสินค้าเกษตรด้วยเทคโนโลยีและนวัตกรรม	18,242,100	✓	✓		
	1.1 กิจกรรมพัฒนาศักยภาพการผลิตไม้ผล สู่มาตรฐานการ ส่งออก	1,572,700	✓	✓		
	1.2 กิจกรรม พัฒนาศักยภาพการตลาดสินค้าเกษตรและ อุตสาหกรรมเกษตรสู่สากล	5,179,100		✓		
	1.3 กิจกรรม พัฒนาผู้ประกอบการประมงในอ่าวปากพะยูนและทะเล ชายฝั่ง เพื่อเพิ่มผลผลิตสัตว์น้ำและการท่องเที่ยวชุมชน	11,490,300		✓		
ผลผลิต : โครงการพัฒนาด้านการท่องเที่ยวและบริการ						
2	โครงการบูรณาการส่งเสริมและพัฒนากองท่องเที่ยวจังหวัด นครศรีธรรมราช	220,498,000	✓			
	2.1 กิจกรรม พัฒนาโครงข่ายถนนโดยรอบมหาวิทยาลัยวลัย ลักษณ์ ตำบลท่าศาลา อำเภอท่าศาลา จังหวัดนครศรีธรรมราช	15,000,000	✓			
	2.2 กิจกรรม ปรับปรุงสายแยก ทล.408 – เขตเทศบาลระโนด เพื่อการท่องเที่ยว 3 จังหวัด ตำบลควนชะลิก อำเภอหัวไทร จังหวัดนครศรีธรรมราช	48,000,000	✓			
	2.3 กิจกรรม ปรับปรุงผิวทางบนทางหลวง หมายเลข 401 ตอนลิ ชล – ท่าแพ ตำบลท่าศาลา อำเภอท่าศาลา จังหวัด นครศรีธรรมราช	49,998,000	✓			
	2.4 กิจกรรม ปรับปรุงผิวทางบนทางหลวงหมายเลข 403 ตอน นครศรีธรรมราช – เสาธง ตำบลท้ายสำเภา อำเภอพระพรหม จังหวัดนครศรีธรรมราช	20,000,000	✓			

	2.5 กิจกรรม พัฒนาทางหลวงเพื่อสนับสนุนการท่องเที่ยวทางหลวงหมายเลข 4015 ตอนเขาธง – ฉวาง ตำบลหลักช้าง อำเภอลำปาง จังหวัดนครศรีธรรมราช	87,500,000	✓			
ผลผลิต : โครงการพัฒนาด้านสังคม						

ลำดับ	โครงการ / กิจกรรม		ประเภทงบ			เบิกจ่าย (บาท)
			ลงทุน	ดำเนินงาน	รายจ่ายอื่น	
3	โครงการพัฒนาเมืองคอนน่าอยู่ คนคอน มีคุณภาพ	13,056,800		✓		
	กิจกรรม 3.1 ค่าใช้จ่ายในการบริหารงานจังหวัดแบบบูรณาการ	10,000,000		✓		6,109,877
	กิจกรรม 3.2 กิจกรรมงานชุมนุมลูกเสือเกิดพระเกียรติพระบาทสมเด็จพระเจ้าอยู่หัวมหาวชิราลงกรณบดินทรเทพยวรางกูร ประมุขคณะลูกเสือแห่งชาติ	3,056,800		✓		
4	โครงการนครแห่งธรรม เมืองศิลปวัฒนธรรม	7,489,000		✓		
	กิจกรรม 4.1 กิจกรรมสร้างคน สร้างศิลป์ ถิ่นนคร ประจำปี 2563	1,403,000		✓		
	กิจกรรม 4.2 กิจกรรมพระบรมธาตุ มรดกธรรม มรดกโลก เชื่อมเส้นทางศรีวิชัยเปิดประตูประชาคมอาเซียน	3,000,000		✓		1,882,000
	กิจกรรม 4.3 กิจกรรมสืบสานประเพณี สารทเดือนสิบ นครศรีธรรมราช ประจำปี 2563	1,146,000		✓		
	กิจกรรม 4.4 กิจกรรมยกระดับผลิตภัณฑ์ชุมชนมุสลิม และพัฒนาแหล่งเรียนรู้เพื่อต่อยอดทุนทางวัฒนธรรม	940,000		✓		
	กิจกรรม 4.5 กิจกรรมมหกรรมขนมธรรมเนียม ชมไทยในงานบุญประเพณี จังหวัดนครศรีธรรมราช	1,000,000		✓		
ผลผลิต : โครงการบริหารจัดการด้านทรัพยากรธรรมชาติและสิ่งแวดล้อม						
5	โครงการบริหารจัดการทรัพยากรธรรมชาติ สิ่งแวดล้อม พลังงานและการจัดการภัยพิบัติอย่างยั่งยืน โดยมีส่วนร่วมของชุมชน	4,122,300		✓		
	กิจกรรม 5.1 เพิ่มศักยภาพเครือข่ายในการค้นหาและช่วยเหลือผู้ประสบภัยทางน้ำทางทะเล	1,680,900		✓		
	กิจกรรม 5.2 อนุรักษ์ต้นประ ครอบคลุมทั้งจังหวัด นครศรีธรรมราช	1,050,000		✓		
	กิจกรรม 5.3 ส่งเสริมชุมชนเมืองแห่งพลังงานทดแทน และการประหยัดพลังงาน	1,391,400	✓	✓		21,849
ผลผลิต : โครงการรักษาความมั่นคงและความสงบ						
6	โครงการเมืองคอนปลอดภัย มั่นคง น่าอยู่	6,731,400		✓		
	กิจกรรม นครปลอดภัยเสถียร	6,731,400		✓		
	รวมทั้งสิ้น	270,139,600				8,013,726

2. ประเด็นการพัฒนา

2.1 บทวิเคราะห์

การวิเคราะห์ประเด็นการพัฒนาที่เชื่อมโยงกับกรอบทิศทางการพัฒนาประเทศ 4 มิติ โดยใช้ตัวชี้วัดการพัฒนาระดับจังหวัด

การวิเคราะห์สภาวะการณ์การพัฒนาจังหวัดนครศรีธรรมราชได้คำนึงถึงความเชื่อมโยงกับกรอบทิศทางการพัฒนาระดับประเทศ จึงได้นำข้อมูลจากตัวชี้วัดการพัฒนาระดับจังหวัด ซึ่งสำนักงานคณะกรรมการพัฒนาการเศรษฐกิจและสังคมแห่งชาติได้จัดทำขึ้น มาพิจารณาประกอบการวิเคราะห์ข้อมูล/ข้อเท็จจริงของพื้นที่ เพื่อสะท้อนถึงสภาพการพัฒนาจังหวัดนครศรีธรรมราชโดยเปรียบเทียบกับระดับค่ากลางของประเทศ และสามารถเชื่อมโยงสู่ประเด็นปัญหา/ประเด็นการพัฒนาของจังหวัดได้ชัดเจนยิ่งขึ้น ผลการวิเคราะห์สภาวะการณ์จากตัวชี้วัดการพัฒนาจังหวัดนครศรีธรรมราช สรุปได้ดังนี้

(พิจารณาจากภาพกราฟ)

1. ภาพรวมสภาวะการณ์การพัฒนา

การพัฒนาในภาพรวมของจังหวัดนครศรีธรรมราชยังอยู่ในระดับต่ำกว่าระดับประเทศเล็กน้อย แต่ตัวชี้วัดหลายตัวปรับตัวดีขึ้นจากปีก่อนหน้า ตัวชี้วัดภาพรวม (Composite Index) ของจังหวัดทั้งประเทศมีค่ากลางอยู่ที่ 31.01 ขณะที่ของจังหวัดนครศรีธรรมราชเท่ากับ 28.48 เมื่อพิจารณาตัวชี้วัดทั้ง 4 มิติ พบว่ามีทิศทางการพัฒนาแบบทั่วถึง และมีดีประสิทธิภาพของภาครัฐ และมีมติการเติบโตทางเศรษฐกิจ เป็นปัญหาสำคัญของจังหวัดตามลำดับ เนื่องจากตัวชี้วัดส่วนใหญ่มีค่าต่ำกว่าค่ากลางประเทศ โดยเฉพาะร้อยละของประชากรที่อยู่ใต้เส้นความยากจน สัมประสิทธิ์การกระจายรายได้ ร้อยละของครัวเรือนที่มีบ้านและที่ดินเป็นของตนเอง ร้อยละผู้อยู่ในระบบประกันสังคมต่อกำลังแรงงาน อัตราการเข้าเรียนรวมระดับมัธยมศึกษาตอนปลายหรืออาชีวศึกษา ร้อยละของครัวเรือนที่เข้าถึงน้ำประปา สัดส่วนประชากรต่อจำนวนแพทย์ ร้อยละภาษีที่ท้องถิ่นจัดเก็บรายได้ต่อรายได้รวมที่ไม่รวมเงินอุดหนุนและเงินอุดหนุนเฉพาะกิจ ความสามารถในการเบิกจ่ายงบประมาณของจังหวัด อัตราการเปลี่ยนแปลงของผลิตภัณฑ์มวลรวมจังหวัด อัตราการว่างงานและผลิตภาพแรงงาน อย่างไรก็ตาม มติการเติบโตทางเศรษฐกิจสีเขียว ถึงแม้ว่าภาพรวมจะสูงกว่าค่ากลางของประเทศ แต่ก็ยังมีตัวชี้วัดบางตัวที่มีค่าต่ำกว่าค่ากลางของประเทศ ได้แก่ สัดส่วนปริมาณขยะที่กำจัดถูกต้องต่อปริมาณขยะที่เกิดขึ้น สัดส่วนเฉลี่ยการปล่อยก๊าซเรือนกระจก และสัดส่วนปริมาณการใช้ไฟฟ้าภาคครัวเรือนต่อประชากร

2. ประเด็นการพัฒนาที่สำคัญ

2.1 มติการพัฒนาแบบทั่วถึง : ตัวชี้วัดในมิตินี้ ประชากรที่อยู่ใต้เส้นความยากจน ของจังหวัดนครศรีธรรมราช มีค่าต่ำกว่าค่ากลางของประเทศ เนื่องจากขาดการติดตามและการบูรณาการความร่วมมือที่ดีในการจัดกิจกรรมลดรายจ่าย เพิ่มรายได้ และขยายโอกาสของที่ทำการปกครองจังหวัด องค์กรปกครองส่วนท้องถิ่น และสำนักงานพัฒนาชุมชนจังหวัด อย่างต่อเนื่อง สำหรับสัมประสิทธิ์การกระจายรายได้ต่ำกว่าค่ากลางของประเทศเล็กน้อย เป็นตัวเลขที่ไม่น่าเป็นห่วง ร้อยละผู้อยู่ในระบบประกันสังคมต่อกำลังแรงงานต่ำกว่าค่ากลางของประเทศ สาเหตุอาจเนื่องมาจากแรงงานในจังหวัดขาดความรู้ความเข้าใจในระบบประกันสังคมที่ถูกต้องและชัดเจน โดยจังหวัดจะให้ความรู้และสร้างแรงจูงใจให้แรงงานนอกระบบเข้าสู่ระบบประกันสังคมและส่งเสริมอาชีพตามความต้องการของตลาด ร้อยละของครัวเรือนที่มีบ้านและที่ดินเป็นของตนเอง มีค่าต่ำกว่าค่ากลางของประเทศ เนื่องจากอัตราการว่างงานเพิ่มขึ้น ร้อยละของประชากรที่อยู่ใต้เส้นความยากจนเพิ่มขึ้น ซึ่งถือว่าเป็นตัวชี้วัดที่ต้องใช้ปัจจัยเสริมจากตัวชี้วัดหลายๆ ตัวสนับสนุน สำหรับในส่วนของจำนวนปีการศึกษาเฉลี่ย ประชากรไทยอายุ 15 - 59 ปี มีค่าต่ำกว่าค่ากลางของประเทศ เนื่องจากผู้ปกครองเห็น

ความสำคัญของการศึกษา และมีสถานศึกษาครอบคลุมทุกระดับ และจังหวัดให้ความสำคัญกับการให้ความรู้ทางด้านวิชาการ การพัฒนาการเรียนการสอนและการจัดกิจกรรมเสริมเพื่อยกระดับผลสัมฤทธิ์ทางการเรียนทุกกลุ่มสาระ แต่ตัวชี้วัดอัตราการเข้าเรียนรวมระดับมัธยมศึกษาตอนปลายหรืออาชีวศึกษา ต่ำกว่าค่ากลางของประเทศเล็กน้อยเป็นตัวเลขที่ไม่น่าเป็นห่วง แต่ให้ความสำคัญกับการกระจายที่ทั่วถึง

2.2 มิติการเติบโตทางเศรษฐกิจ : ตัวชี้วัดในมิตินี้ อัตราการเปลี่ยนแปลงของรายได้เฉลี่ยของครัวเรือนในจังหวัด สูงกว่าค่ากลางของประเทศ เนื่องจากประชากรในจังหวัดมีการออมในครัวเรือนสูงขึ้น และมีอัตราหนี้ที่ลดลง ในขณะที่อัตราการเปลี่ยนแปลงของผลิตภัณฑ์มวลรวมของจังหวัด มีค่าต่ำกว่าค่ากลางของประเทศ เนื่องจากจังหวัดนครศรีธรรมราชมีจำนวนประชากรมาก และรายได้มวลรวมของจังหวัดยังอยู่ที่ภาคธุรกิจ การค้า และเกษตรกรรมรายใหญ่เท่านั้น โครงสร้างเศรษฐกิจจังหวัดอยู่ในภาคเกษตร และยังทำเกษตรดั้งเดิม ต้นทุนสูง ในส่วนของภาคเกษตรโดยเฉพาะการหดตัวของสาขาประมง สาเหตุหลักมาจากผลผลิตประมงทะเลหดตัว เนื่องจากปริมาณผลผลิตกึ่งลดลงจากปัญหาโรคตายด่วน ส่วนภาคนอกเกษตร เนื่องจากการหดตัวของสาขาการทำเหมืองแร่และเหมืองหิน สาขาการไฟฟ้าก๊าซและระบบปรับอากาศ สาขาการก่อสร้างและสาขากิจกรรมเกี่ยวกับบ่อสังหาริมทรัพย์ อัตราการว่างงาน ที่ยังมีค่าต่ำกว่าค่ากลางของประเทศ เพราะจังหวัดนครศรีธรรมราชมีภาคแรงงานกว้าง สามารถรองรับแรงงานใหม่ที่เข้าสู่ตลาดแรงงานได้ อย่างไรก็ตามอัตราส่วนหนี้เฉลี่ยต่อรายได้เฉลี่ยของครัวเรือนมีค่าสูงกว่าค่ากลางของประเทศ แสดงให้เห็นว่าถึงแม้ว่าเศรษฐกิจในภาพรวมของจังหวัดจะหดตัว แต่ประชากรในจังหวัดก็มีหนี้สินของครัวเรือนไม่มาก และมีการออมในครัวเรือนที่มีค่าสูงกว่าค่ากลางของประเทศ เนื่องจากการส่งเสริมและให้ความรู้เกี่ยวกับการลดรายจ่าย เพิ่มรายได้ของหน่วยงานภาครัฐในจังหวัด สำหรับผลิตภาพแรงงานมีค่าต่ำกว่าค่ากลางประเทศ ซึ่งหน่วยงานภาครัฐของจังหวัดนครศรีธรรมราชสามารถเข้าไปดูแลและให้ความรู้เพื่อเพิ่มศักยภาพการผลิตให้ตลาดแรงงานอย่างทั่วถึงและสม่ำเสมอ อย่างไรก็ตามสำหรับมิติการเติบโตทางเศรษฐกิจจังหวัดนครศรีธรรมราชจะให้ความสำคัญในการเพิ่มประสิทธิภาพการผลิตและสร้างมูลค่าเพิ่มสินค้า พัฒนาผู้ประกอบการ ขยายตลาดสินค้าทั้งในประเทศและต่างประเทศ ตลอดจนการพัฒนาโครงสร้างพื้นฐานที่จำเป็น

2.3 มิติการเติบโตทางเศรษฐกิจสีเขียว : ตัวชี้วัดในมิตินี้ จังหวัดนครศรีธรรมราชให้ความสำคัญโดยเฉพาะตัวชี้วัดอัตราการเปลี่ยนแปลงของพื้นที่ป่าไม้ในจังหวัด ทำให้มีค่าที่สูงกว่าปีที่ผ่านมา และสูงกว่าค่ากลางของประเทศมาก และตัวชี้วัดปริมาณขยะในจังหวัด มีค่าต่ำกว่าค่ากลางของประเทศ เนื่องจากประชากรในจังหวัดมาก ส่งผลให้ปริมาณขยะยังมีปริมาณมาก เนื่องจากการขยายตัวของเมือง การอพยพจากภาคชนบทหรือคนต่างถิ่นเข้ามาอยู่ในตัวเมืองจำนวนมาก การพัฒนาการท่องเที่ยวที่โตขึ้นอย่างรวดเร็ว และมีนักท่องเที่ยวเพิ่มมากขึ้น อย่างไรก็ตามจังหวัดนครศรีธรรมราชจะส่งเสริมการอนุรักษ์และฟื้นฟูป่าไม้ต่อเนื่อง และการบูรณาการการจัดการขยะของชุมชนและองค์กรปกครองส่วนท้องถิ่นอย่างเป็นรูปธรรมต่อไป สำหรับสัดส่วนเฉลี่ยการปล่อยก๊าซเรือนกระจก และสัดส่วนปริมาณการใช้ไฟฟ้าภาคครัวเรือนต่อประชากร มีค่าต่ำกว่าค่ากลางของประเทศ แสดงให้เห็นว่าประชากรในจังหวัดยังขาดการใช้พลังงานอย่างระมัดระวัง แต่อาจจะมีการประหยัดหรือประนีประนอมเป็นปัจจัยส่งผลให้การใช้ไฟฟ้าเพิ่มขึ้น จังหวัดจะได้ส่งเสริมและให้ความรู้ในการใช้พลังงานอย่างประหยัด และการใช้พลังงานทดแทน การใช้พลังงานเชื้อเพลิงและไฟฟ้าอย่างมีประสิทธิภาพ

2.4 มิติประสิทธิภาพของภาครัฐ : ตัวชี้วัดในมิตินี้สะท้อนให้เห็นว่า ร้อยละของครัวเรือนที่เข้าถึงน้ำประปา มีค่าต่ำกว่าค่ากลางของประเทศ แสดงให้เห็นว่าความสามารถให้บริการสาธารณสุขโรคของจังหวัดนครศรีธรรมราชอยู่ในเกณฑ์ต้องปรับปรุง เนื่องจากบางพื้นที่อาจจะได้รับการสนับสนุนน้ำประปาของ

องค์กรปกครองส่วนท้องถิ่น หรือใช้ประปาหมู่บ้าน ซึ่งไม่รวมข้อมูลสำหรับตัวชี้วัดนี้บางพื้นที่ที่มีข้อจำกัดของสภาพพื้นที่เป็นภูเขาสูงและชุมชนกระจายอยู่ห่างไกลเข้าถึงลำบาก จังหวัดจะได้หาแนวทางรูปแบบการจัดบริการอย่างเหมาะสม สอดคล้องกับสภาพภูมิประเทศ เพื่อลดความเหลื่อมล้ำในการเข้าถึงบริการโครงสร้างพื้นฐานภาครัฐสำหรับตัวชี้วัดของประชาชนที่เข้าถึงอินเทอร์เน็ต มีค่าสูงกว่าค่ากลางของประเทศ เนื่องจากจังหวัดมีโครงข่ายโทรคมนาคมครอบคลุมทุกอำเภอ ทุกตำบล ตลอดจนมีสถาบันการศึกษาระดับอาชีวศึกษา อุดมศึกษาจำนวนมากที่มีโครงข่ายอินเทอร์เน็ตที่สามารถให้บริการได้อย่างทั่วถึง สำหรับสัดส่วนประชากรต่อจำนวนแพทย์ มีค่าต่ำกว่าค่ากลางของประเทศ ในส่วนของอัตราส่วนของแพทย์ต่อประชากรต่ำกว่าค่ากลางของประเทศ เป็นตัวเลขที่สามารถพัฒนาให้สูงขึ้น เนื่องจากจังหวัดนครศรีธรรมราชเป็นจังหวัดที่มีประชากรมาก แต่จังหวัดนครศรีธรรมราชมีสถาบันการศึกษาที่ผลิตบุคลากรทางด้านการศึกษาโดยตรง แต่อย่างไรก็ตามยังมีปัจจัยภายนอกอื่นๆ ที่เกี่ยวข้องที่จังหวัดไม่สามารถควบคุมได้ เช่น นโยบายการผลิตแพทย์ โควตาแพทย์ แต่ละพื้นที่ หรือโครงสร้างอัตรากำลัง สำหรับร้อยละภาษีที่ท้องถิ่นจัดเก็บได้ต่อรายได้รวมที่ไม่รวมเงินอุดหนุนและเงินอุดหนุนเฉพาะกิจ มีค่าต่ำกว่าค่ากลางของประเทศ โดยหน่วยงานที่เกี่ยวข้องระดับจังหวัดได้มีทีมติดตามลงพื้นที่เพื่อเร่งรัดการดำเนินการ ซึ่งสามารถทำให้การจัดเก็บรายได้เพิ่มขึ้น ทั้งนี้ ขึ้นอยู่กับปัจจัยภายนอกที่ไม่สามารถควบคุมได้ เช่น นโยบายของรัฐบาลที่เปลี่ยนแปลง สำหรับความสามารถในการเบิกจ่ายงบประมาณของจังหวัด มีค่าต่ำกว่าค่ากลางของประเทศ เนื่องจากงบประมาณร้อยละ 80 เป็นลักษณะงบลงทุน ที่มีลักษณะเป็นโครงสร้างพื้นฐานจังหวัดมีปัญหาอุปสรรคจากภัยธรรมชาติ อุทกภัยที่เกิดขึ้นทุกปี มีผลทำให้การดำเนินการก่อสร้างล่าช้า ส่งผลให้การเบิกจ่ายงบประมาณล่าช้าไปด้วย

จากผลการวิเคราะห์ประเด็นการพัฒนาดังกล่าวข้างต้น จังหวัดนครศรีธรรมราชจะให้ความสำคัญกับการสร้างความเข้มแข็งภาคเกษตรเพื่อพัฒนาอาชีพและสร้างรายได้ที่มั่นคง ยกกระดับรายได้จากการท่องเที่ยวให้เติบโต ต่อเนื่อง สนับสนุนและส่งเสริมการเพิ่มผลิตภาพแรงงานและพัฒนาทักษะฝีมือแรงงาน สร้างแรงจูงใจให้แรงงานนอกระบบเข้าสู่ระบบประกันสังคม ส่งเสริมการใช้หลักปรัชญาของเศรษฐกิจพอเพียงในการดำเนินชีวิต ปลุกจิตสำนึกในการลดปริมาณขยะ เพิ่มประสิทธิภาพการบริหารจัดการขยะ ส่งเสริมการใช้เทคโนโลยีเพื่อการกำจัดขยะ การใช้พลังงานทดแทน และขยายเขตบริการน้ำประปาให้ครอบคลุมทุกพื้นที่

จังหวัดนครศรีธรรมราช

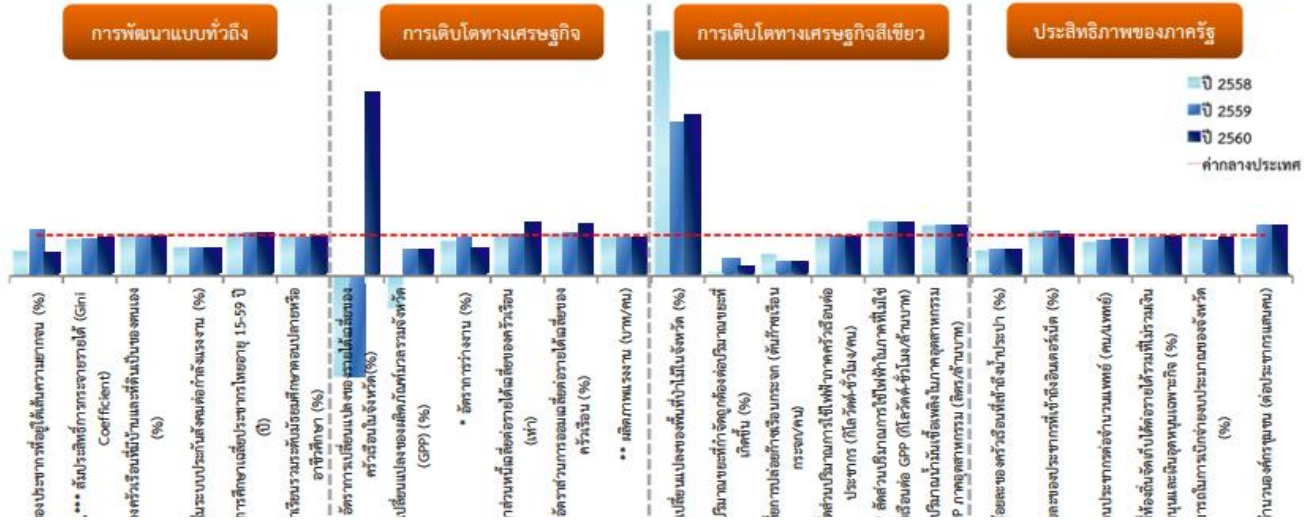

ตัวชี้วัดผสม

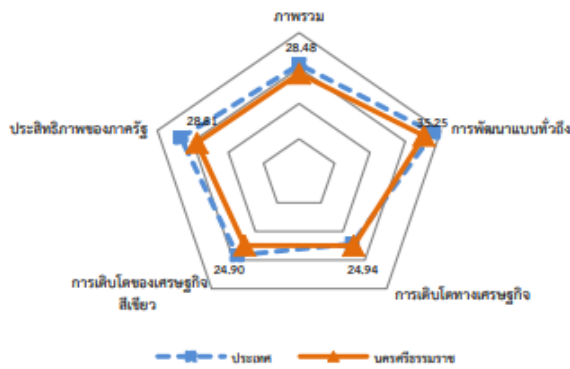

ข้อมูลประกอบกราฟตัวชี้วัดการพัฒนา จังหวัดนครศรีธรรมราช

ตัวชี้วัดผสม	ค่ากลางประเทศ			นครศรีธรรมราช		
	ปี 2558	ปี 2559	ปี 2560	ปี 2558	ปี 2559	ปี 2560
ภาพรวม	32.23	31.03	31.01	30.05	26.47	28.48
การพัฒนาแบบทั่วถึง	37.78	39.17	37.94	36.24	35.95	35.25
การเติบโตทางเศรษฐกิจ	29.49	27.71	24.35	22.96	23.40	24.94
การเติบโตของเศรษฐกิจสีเขียว	27.77	23.04	28.33	27.48	20.86	24.90
ประสิทธิภาพของภาครัฐ	33.88	34.21	33.40	33.51	25.66	28.81

หมายเหตุ : * ตัวชี้วัดที่มีการผูกพันข้อมูล
** ตัวชี้วัดที่มีการเก็บข้อมูลล่าสุดปี 2559
*** ตัวชี้วัดที่มีการเก็บข้อมูลเพียงปี 2558 และ 2560

ตัวชี้วัด	ค่ากลางประเทศ			นครศรีธรรมราช		
	ปี 2558	ปี 2559	ปี 2560	ปี 2558	ปี 2559	ปี 2560
ด้านการเติบโตทางเศรษฐกิจแบบมีส่วนร่วม (Inclusive Growth)						
ร้อยละของประชากรที่อยู่ใต้น้ำยากจน (%) *	7.49	9.22	8.32	11.87	8.08	14.19
สัมประสิทธิ์การกระจายรายได้ (Gini Coefficient) **	0.40	0.40	0.42	0.43	0.43	0.44
ร้อยละของครัวเรือนที่มีบ้านและที่ดินเพียงพอตนเอง (%)	81.42	82.21	81.28	83.98	81.81	80.37
ร้อยละผู้อยู่ในระบบประกันสังคมต่อกำลังแรงงาน (%)	18.76	19.74	20.80	13.59	13.78	14.27
จำนวนปีการศึกษาเฉลี่ยประชากรไทยอายุ 15-59 ปี (ปี)	8.66	8.85	8.93	9.29	9.50	9.48
อัตราการเข้าเรียนในระดับมัธยมศึกษาตอนปลายหรืออาชีวศึกษา (%)	72.87	74.46	74.47	73.05	71.89	73.29
ด้านการเติบโตทางเศรษฐกิจและการเพิ่มขีดความสามารถในการแข่งขัน (Growth & Competitiveness)						
อัตราการเปลี่ยนแปลงของรายได้เฉลี่ยของครัวเรือนในจังหวัด (%) ***	1.75	1.75	0.06	-4.28	-4.28	2.22
อัตราการเปลี่ยนแปลงของผลิตภัณฑ์มวลรวมจังหวัด (%) **	1.71	2.73	2.73	-1.33	1.78	1.78
อัตราการว่างงาน (%) *	0.75	0.84	1.01	0.85	0.90	1.48
อัตราส่วนหนี้เฉลี่ยต่อรายได้เฉลี่ยของครัวเรือน (เท่า) ***	6.67	6.67	7.61	6.55	6.55	5.82
อัตราส่วนการออมเฉลี่ยต่อรายได้เฉลี่ยของครัวเรือน (%) ***	19.97	19.97	18.30	21.08	21.08	23.58
ผลิตภาพแรงงาน (บาท/คน) **	108,660.06	109,889.32	109,889.32	104,833.04	105,715.13	105,715.13
ด้านการเติบโตทางเศรษฐกิจโดยคำนึงการอนุรักษ์ธรรมชาติและสิ่งแวดล้อม (Green Growth)						
อัตราการเปลี่ยนแปลงของพื้นที่ป่าไม้ในจังหวัด (%)	0.01	0.03	0.12	1.96	0.11	0.46
สัดส่วนปริมาณขยะที่กำจัดถูกต้องต่อปริมาณขยะที่เกิดขึ้น (%)	20.06	20.30	29.46	2.21	9.03	7.43
สัดส่วนเฉลี่ยการปล่อยก๊าซเรือนกระจก (ตันกิโลกรัม/คน) *	1.86	1.12	1.10	3.29	3.18	3.21
สัดส่วนปริมาณการใช้ไฟฟ้าภาคครัวเรือนต่อประชากร (กิโลวัตต์-ชั่วโมง/คน) *	463.91	495.57	493.27	466.27	496.09	499.68
สัดส่วนปริมาณการใช้ไฟฟ้าในภาคที่ไม่ใช่ครัวเรือนต่อ GDP (กิโลวัตต์-ชั่วโมง/ล้านบาท) **	7,602.95	7,554.56	7,554.56	5,595.02	5,714.99	5,714.99
สัดส่วนปริมาณน้ำดื่มเชิงพาณิชย์ในภาคอุตสาหกรรมต่อ GDP ภาคอุตสาหกรรม (ลิตร/ล้านบาท) **	664.39	631.49	631.49	529.20	500.41	500.41
ด้านประสิทธิภาพในการดำเนินงานของภาครัฐ (Government Efficiency)						
ร้อยละของครัวเรือนที่เข้าถึงน้ำประปา (%)	15.87	16.15	16.44	10.21	10.42	10.56
ร้อยละของประชากรที่เข้าถึงอินเตอร์เน็ต (%)	32.73	41.27	46.82	36.07	45.90	47.11
สัดส่วนประชากรต่อจำนวนแพทย์ (คน/แพทย์) *	2,831.59	2,991.06	2,675.59	3,324.38	3,379.41	2,947.56
ร้อยละการจัดอันดับด้านดัชนีการพัฒนามนุษย์และดัชนีคุณภาพชีวิต (%)	12.19	11.81	11.77	11.81	11.39	11.69
ความสามารถในการเบิกจ่ายงบประมาณของจังหวัด (%)	92.15	85.72	81.56	96.50	73.76	77.66
จำนวนองค์กรชุมชน (ต่อประชากรแสนคน) **	110.15	109.62	109.62	102.67	136.64	136.64

การวิเคราะห์สถานะแวดล้อม (SWOT Analysis)

การจัดทำแผนพัฒนาจังหวัดนครศรีธรรมราช (พ.ศ. 2561 – 256๕) (ฉบับทบทวน) เป็นการดำเนินการในลักษณะการพัฒนาที่ต่อเนื่อง โดยการดำเนินการในครั้งนี้นี้จังหวัดนครศรีธรรมราชรับฟังความคิดเห็นจากผู้ที่มีส่วนได้ส่วนเสียทุกภาคส่วน เพื่อทำการวิเคราะห์ผลของการดำเนินงานตามยุทธศาสตร์ที่ผ่านมา พร้อมทั้งการประเมินสภาพการณ์ของบริบทพื้นที่ของจังหวัด และการวิเคราะห์สถานการณ์ของการพัฒนาประเทศที่เปลี่ยนแปลงไป เพื่อจะกำหนดจุดยืนการพัฒนาให้มีความชัดเจนมากยิ่งขึ้น และจัดทำทิศทางทางการดำเนินงานทางยุทธศาสตร์ให้มีความสัมพันธ์กับการดำเนินงานแบบมุ่งผลสัมฤทธิ์เพื่อให้ผู้ที่เกี่ยวข้องนำไปปฏิบัติได้อย่างมีประสิทธิภาพ

การประเมินศักยภาพทางยุทธศาสตร์เป็นการนำเครื่องมือทางการบริหาร SWOT Analysis มาใช้ในการวิเคราะห์ปัจจัยด้านบวกจากภายในคือจุดแข็ง (Strength) และปัจจัยด้านบวกที่เป็นโอกาสจากภายนอก ที่ส่งเสริมให้การขับเคลื่อนยุทธศาสตร์เป็นไปอย่างมีประสิทธิภาพ (Opportunity) รวมทั้งการวิเคราะห์ปัจจัยในด้านลบทั้งที่เป็นจุดอ่อนภายใน (Weakness) และอุปสรรคจากภายนอกที่คุกคาม (Threat) โดยจังหวัดนครศรีธรรมราช ได้เชิญหน่วยงานส่วนราชการ องค์กรปกครองส่วนท้องถิ่น สถาบันการศึกษา ภาคเอกชนภาคประชาชน นักวิชาการอิสระเข้าร่วมประชุมเชิงปฏิบัติการ เพื่อประเมินศักยภาพของจังหวัดในปัจจุบันและโอกาสการพัฒนาในอนาคตเพื่อกำหนดเป็นยุทธศาสตร์การพัฒนาของจังหวัด โดยวิเคราะห์สภาพแวดล้อมจากจุดแข็ง จุดอ่อน โอกาสและภัยคุกคาม (SWOT Analysis) ผลการวิเคราะห์ ดังนี้

จุดแข็ง (Strengths)

จุดแข็งภายในจังหวัดที่เป็นอยู่และส่งผลให้เกิดการพัฒนาไปสู่วิสัยทัศน์ตามที่กำหนดไว้ ประกอบด้วยจุดแข็ง ดังนี้

S1 ลักษณะภูมิประเทศ มีความอุดมสมบูรณ์ ของทรัพยากรทางธรรมชาติทั้งป่าเขา มีแม่น้ำหลัก ลำน้ำย่อยทั่วทั้งจังหวัด และมีชายฝั่งทะเลที่ยาว มีทรัพยากรทางทะเล มีป่าพรุ ป่าชายเลน พื้นที่ชุ่มน้ำที่เป็นแหล่งอนุบาลสัตว์น้ำ มีสภาพพื้นที่ที่เอื้อต่อการผลิตทางการเกษตรทั้งด้านพืช ด้านปศุสัตว์ ด้านประมง โดยเฉพาะทางการเกษตรกรรม บริเวณลุ่มน้ำปากพนัง และสาขาบริเวณที่ราบมีพื้นที่มากกว่า ๕๐๐,๐๐๐ ไร่ มีโครงการพัฒนาพื้นที่ลุ่มน้ำปากพนัง อันเนื่องมาจากพระราชดำริ ดำเนินการโดยกรมชลประทานและแม่น้ำปากพนัง เป็นที่ตั้งของท่าเทียบเรือประมงจังหวัดนครศรีธรรมราช และเป็นเส้นทางขนส่งทางน้ำที่สำคัญ

S2 มีความโดดเด่นด้านการท่องเที่ยวเชิงประวัติศาสตร์ พุทธศาสนา ศิลปะและวัฒนธรรม ที่ป็นอัตลักษณ์เชิงวัฒนธรรมที่หลากหลาย มีแหล่งท่องเที่ยวทางธรรมชาติ ภูเขา น้ำตก หาดทรายชายทะเล การท่องเที่ยวเชิงอนุรักษ์ วัฒนธรรม ประเพณีและวิถีชีวิตชุมชน และการท่องเที่ยวศูนย์เรียนรู้ มีแหล่งอากาศดีระดับโลกที่ลานสกาที่มีคุณภาพอากาศและเสียง มีค่า AQI ระหว่าง ๑๗ – ๔๙ ซึ่งถือว่าอยู่ในเกณฑ์ดีมาก เมื่อเปรียบเทียบกับตัวเลขพื้นที่อื่นของประเทศไทยจังหวัดนครศรีธรรมราช และเป็นที่ยู่ออกอย่างแพร่หลายทั้งในและต่างประเทศ “THE BEST OZONE IN THAILAND” และต้นน้ำตาปีในเขตตำบลยางค้อม อำเภอพิปูน ตามข้อมูลของกรมควบคุมมลพิษทางน้ำ ต้นน้ำตาปีสะอาดที่สุดในประเทศไทย รวมทั้งจังหวัดนครศรีธรรมราช เป็นเมืองที่มีเสน่ห์น่าไปเยือนมากเมืองหนึ่ง นอกจากนี้จะมีป่าที่อุดมสมบูรณ์และ สวยงาม เช่น เขาหลวง หรือ ชุมชนพัฒนาตัวอย่างที่บ้านคีรีวง แล้วเมืองนครยังเป็นแหล่งศิลปวัฒนธรรม มีทั้งหนังตะลุง มโนราห์ที่แฝงไว้ด้วยคติธรรม เป็นเมืองพุทธในแดนใต้ วัดพระมหาธาตุวรมหาวิหาร มรดกทางวัฒนธรรมทางประวัติศาสตร์มายาวนานกว่า ๑๘๐๐ ปี และมีการจัดประเพณีเดือนสิบ จังหวัดนครศรีธรรมราชซึ่งเต็มไปด้วยแหล่งท่องเที่ยว ทั้ง

ด้านศิลปวัฒนธรรม โบราณสถานและแหล่งธรรมชาติยิ่งใหญ่ของภาคใต้ก็เป็นหนึ่งในเจ้าของรางวัลกินรี (Tourism Awards) ด้านแหล่งท่องเที่ยว รางวัลสนับสนุนและส่งเสริมการท่องเที่ยว บุคลากรได้รับรางวัล มัคคุเทศก์

S3 เป็นแหล่งศูนย์กลางทางการศึกษา พระพุทธศาสนา อารยธรรม มีพระบรมธาตุที่เป็นที่รู้จักอย่างแพร่หลายทั้งในและต่างประเทศ และมีประเพณีวัฒนธรรม มีภูมิปัญญาท้องถิ่นในชุมชน มีปราชญ์ชาวบ้าน มีหมู่บ้านเศรษฐกิจพอเพียงเพื่อการเรียนรู้ระดับประเทศ ที่หลากหลายและเป็นต้นแบบที่สามารถถ่ายทอดองค์ความรู้ และแลกเปลี่ยนเรียนรู้ในจังหวัดและต่างจังหวัด มีเครือข่ายชุมชนเข้มแข็งและเป็นศูนย์เรียนรู้ ทุกอำเภอ เป็นพื้นที่แหล่งเรียนรู้

S4 เป็นแหล่งเชื่อมโยงการพัฒนาระบบ Logistic ให้เป็นศูนย์กลางของภาคใต้ ที่เชื่อมโยงกับภาคใต้ตอนบน ฝั่งอันดามัน และภาคใต้ตอนล่าง และมีการคมนาคมทั้งทางบก ทางราง ทางน้ำ และทางอากาศ ที่สะดวก ทำให้สามารถให้เอื้อต่อการขนส่ง การลงทุน และการตลาด รวมทั้งการส่งเสริมการท่องเที่ยวได้เป็นอย่างดี

S5 จำนวนปีการศึกษาของประชาชนเฉลี่ยสูงกว่าระดับประเทศ ผู้ปกครองเห็นความสำคัญของการศึกษา และมีสถาบันการศึกษาครอบคลุมทุกระดับ มีมหาวิทยาลัยในพื้นที่ที่จัดการเรียนการสอนในทุกระดับ ทำให้เอื้อต่อการยกระดับศักยภาพแรงงานทั้งด้านการเกษตร อุตสาหกรรม และการท่องเที่ยว

S6 สถานบริการสุขภาพมีคุณภาพมาตรฐานตามที่กำหนดและครอบคลุมทุกพื้นที่ ช่วยสร้างความมั่นใจต่อนักท่องเที่ยว ช่วยเสริมสร้างสุขภาพและสภาพที่ดีของเกษตรกร ผู้ประกอบการ และชุมชน

S7 สินค้าเกษตรมีความหลากหลาย มีพื้นที่เฉพาะของจังหวัด ซึ่งเหมาะสมในการผลิตทางการเกษตรที่มีคุณภาพ เช่น การผลิตมังคุด เงาะ ทุเรียนนอกฤดู ในพื้นที่อำเภอชะอวด อำเภอทับปด อำเภอพรหมคีรี อำเภอลานสกา อำเภอจุฬาภรณ์ อำเภอร่อนพิบูลย์ อำเภอท่าศาลา การผลิตส้มโอทับทิมสยาม ในพื้นที่อำเภอปากพนัง อำเภอขนอม การผลิตข้าวไข่มดรีน ในพื้นที่อำเภอหัวไทร มีตลาดกลางผลผลิตทางการเกษตร และมีผลผลิตทางการเกษตร และการค้า สร้างงานอาชีพหลักแก่ประชาชนคือ การทำสวนยางพารา ปาล์มน้ำมัน ทำนา การปลูกผลไม้ ทำสวนมะพร้าว การประมง และการเลี้ยงสัตว์

S8 เป็นจังหวัดใหญ่อยู่ใจกลางภาคใต้ มีฐานการผลิตทางการเกษตรที่หลากหลาย มีตลาดกลางสินค้าเกษตรที่ใหญ่ที่สุดของภาคใต้ เช่น ตลาดกลางยางพารา ตลาดกลางหัวอิฐ ลักษณะภูมิประเทศอุดมสมบูรณ์ เอื้อต่อการผลิตทางการเกษตร ทั้งด้านพืช ปศุสัตว์ ประมง โดยเฉพาะ ข้าว มังคุด ทุเรียน พืชผัก โคเนื้อ และมีผลผลิตที่เพียงพอต่อความต้องการของตลาด

S9 เป็นจังหวัดที่มีพื้นที่ติดชายฝั่งทะเลยาวประมาณ 225 กม. ที่ประกอบด้วยหาดทราย ป่าชายเลน และมีความอุดมสมบูรณ์ของทรัพยากรทางทะเล เช่น กุ้ง หอย ปู ปลา ที่เป็นแหล่งอาหารทางทะเล และมีแหล่งน้ำที่อุดมสมบูรณ์ มีพื้นที่ต้นน้ำ มีพื้นที่ป่าพรุที่เป็นแหล่งรับน้ำที่รองรับการประกอบอาชีพทางการเกษตรการประมง และธุรกิจการท่องเที่ยว

S10 เป็นจังหวัดที่มีภูมิปัญญาหลากหลาย สามารถสร้างมีผลิตภัณฑ์จากภูมิปัญญาที่มีชื่อเสียง สร้างงาน อาชีพ และรายได้ให้แก่ชุมชน ประชาชน เช่น อาหารสำเร็จรูป ผลิตภัณฑ์เครื่องถม เครื่องเงิน ผ้ายกเมืองนคร เครื่องจักสานย่านลิเภา ผลิตภัณฑ์จากกระจูด ผ้ามัดย้อม ขนมะลา รูปแกะสลัก หนังตะลุง

S11 มีแหล่งพลังงานจากธรรมชาติทั้งก๊าซ ลม แสงอาทิตย์ และพลังงานจากชีวมวล มีผลผลิตทางการเกษตรที่เป็นต้นทุนทางพลังงานที่เพียงพอ และสามารถเสริมสร้างอาชีพหรือรายได้ให้กับชุมชน และจังหวัด

S12 มีโรงงานอุตสาหกรรมที่ต่อเนื่องจากภาคการเกษตรที่รองรับผลผลิตทางการเกษตรของจังหวัด และมีอุตสาหกรรมเหมืองแร่ ที่เป็นแหล่งสร้างงานอาชีพ รายได้ให้กับจังหวัด

จุดอ่อน (Weaknesses)

จุดอ่อนภายในจังหวัดที่เป็นอยู่และส่งผลให้ไม่เกิดการพัฒนาไปสู่วิสัยทัศน์ตามที่กำหนดไว้ ประกอบด้วยจุดอ่อน ดังนี้

W1 เกษตรกรส่วนใหญ่เป็นเกษตรกรรายย่อย ไม่มีการรวมกลุ่มที่เข้มแข็ง จึงไม่สามารถวางแผนการผลิตที่เชื่อมโยงตลาดโลก และเกษตรกรยังขาดความรู้ เทคโนโลยีและนวัตกรรมด้านการผลิต การเพิ่มมูลค่า การแปรรูปผลิตภัณฑ์ รวมทั้งแรงงานเป็นแรงงานสูงอายุ และยังขาดแคลนแรงงานภาคเกษตร

W2 ปริมาณขยะในจังหวัดมีปริมาณเพิ่มสูงมากขึ้น ขาดการจัดการที่เป็นระบบ และมีมาตรฐาน และมีปัญหาจากการลดลงและเสื่อมโทรมของพื้นที่ป่าไม้ พื้นที่แหล่งต้นน้ำจากการขยายพื้นที่การเกษตร โดยเฉพาะยางพารา ปาล์มน้ำมัน และสวนผลไม้

W3 การบริหารจัดการแหล่งท่องเที่ยว และสิ่งอำนวยความสะดวกต่างๆ ยังไม่ได้มาตรฐาน ขาดการพัฒนาด้านโครงสร้างพื้นฐาน ขาดการบูรณาการร่วมกันระหว่างหน่วยงานที่เกี่ยวข้อง และการพัฒนาแรงงานคุณภาพไม่ต่อเนื่อง แรงงานยังไม่สามารถรองรับการท่องเที่ยวในกลุ่มที่มีกำลังซื้อ

W4 จังหวัดมีปัญหาสาธารณสุขในอัตราสูงเฉลี่ยในแต่ละปี โดยเฉพาะในเยาวชนและมีคดีอาชญากรรม ปัญหาสังคม ส่งผลในเรื่องความไม่ปลอดภัยในชีวิตและทรัพย์สิน

W5 การขรุขระของถนน ทำให้การคมนาคมสัญจรไม่ได้รับความสะดวก โดยเฉพาะในเส้นทางหลัก และการเชื่อมโยงโครงข่ายการคมนาคม ยังไม่ครอบคลุมอย่างเป็นระบบ

W6 การเพิ่มมูลค่าผลผลิตจากภาคการเกษตร ยังไม่สามารถที่จะแข่งขันได้กับตลาดภายนอกประเทศ และขาดการบริหารจัดการผลผลิตทางการเกษตรอย่างครบวงจรที่เชื่อมโยงกับการผลิตเพื่อการแปรรูปในรูปแบบเกษตรอุตสาหกรรม

W7 การพัฒนาทางด้านอุตสาหกรรมยังไม่มีคุณภาพการจัดการกระบวนการผลิต เทคโนโลยีที่ใช้ในกระบวนการผลิต ประชาชนในชุมชนไม่เชื่อมั่นในการประกอบกิจการอุตสาหกรรม อีกทั้งในการพัฒนาอุตสาหกรรมขาดแคลนแรงงานไร้ฝีมือในอุตสาหกรรม และส่วนใหญ่เป็นอุตสาหกรรมขั้นปฐมภูมิมีมูลค่าเพิ่มน้อย ไม่มีความทันสมัย ต้นทุนการผลิตสูง

W8 สภาพภูมิประเทศของจังหวัดประกอบด้วยแนวเทือกเขาจากทิศเหนือจรดทิศใต้ โดยมีแหล่งน้ำจะไหลลงสู่ทะเลฝั่งตะวันออก ซึ่งจะมีความเสี่ยงต่อการเกิดภัยพิบัติ โดยเฉพาะอุทกภัย วาตภัย น้ำป่าไหลหลาก ดินโคลนถล่ม การกัดเซาะของชายฝั่ง ภาวะภัยแล้ง และประชาชนส่วนหนึ่งประกอบอาชีพโดยไม่เคารพกฎหมาย ทำลายทรัพยากรธรรมชาติและสิ่งแวดล้อม

W9 สถาบันครอบครัวอ่อนแอ ส่งผลให้เยาวชนมีพฤติกรรมไม่พึงประสงค์ และไม่เอื้อต่อการพัฒนาศักยภาพของแรงงาน และยกระดับรายได้หรือเศรษฐกิจชุมชน

W10 ขาดการเชื่อมโยงศิลปวัฒนธรรมอย่างต่อเนื่อง

โอกาส (Opportunities)

โอกาสจากภายนอกจังหวัดที่เป็นอยู่และส่งเสริมให้ เกิดการพัฒนาไปสู่วิสัยทัศน์ตามที่กำหนดไว้ ประกอบด้วยโอกาส ดังนี้

O1 พระบรมธาตุเจดีย์ วัดพระมหาธาตุวรมหาวิหารได้รับการส่งเสริมและผลักดันให้ประกาศขึ้นบัญชีเบื้องต้นเป็นมรดกโลก เป็นโอกาสในการส่งเสริมการท่องเที่ยวด้านประวัติศาสตร์ และพระพุทธศาสนา

O2 การเปิดประชาคมอาเซียน ส่งผลให้นักท่องเที่ยวเดินทางเข้าจังหวัดนครศรีธรรมราช มากขึ้น และสามารถเชื่อมโยงการท่องเที่ยวกับฝั่งอันดามัน และกลุ่มจังหวัดอ่าวไทย โดยเฉพาะการท่องเที่ยวทาง ทะเล นิเวศป่าเขา และการท่องเที่ยวเชิงศาสนา วัฒนธรรม

O3 การเติบโตของการท่องเที่ยวเชิงนิเวศ และการท่องเที่ยวอัตลักษณ์เชิงวัฒนธรรมท้องถิ่น ภูมิปัญญา เป็นโอกาสทางการท่องเที่ยวเฉพาะกลุ่ม

O4 ความนิยม ความตื่นตัวในธุรกิจสร้างสรรค์จากผลิตภัณฑ์ ภูมิปัญญาทางการเกษตร และ ตลาดทั้งในและต่างประเทศ นิยมผลไม้ไทย (ทั้งตลาดจีน เยอรมัน ญี่ปุ่น เวียดนาม ฯลฯ) ภาครัฐให้การส่งเสริม และสนับสนุนอุตสาหกรรมการเกษตร

O5 นโยบายรัฐบาลที่กำหนดชัดเจนในเรื่องยาเสพติด ผู้สูงอายุ การพัฒนาบทบาทสตรี การเพิ่มโอกาสการเข้าถึงแหล่งทุน เพิ่มรายได้ การพัฒนาฝีมือแรงงานและการศึกษา เอื้อต่อการกำหนดทิศทาง พัฒนาของจังหวัด

O6 รัฐบาลมีนโยบายส่งเสริมการท่องเที่ยวกระจายสู่ภูมิภาค และกลุ่มความร่วมมือระหว่าง ประเทศ

O7 แผนยุทธศาสตร์ชาติ ๒๐ ปี นโยบายรัฐบาล แผนชาติและแผนพัฒนากลุ่มจังหวัด กำหนด แนวทางการพัฒนาระบบการคมนาคมขนส่งและโลจิสติกส์ มีแผนรวมโครงการทางรถไฟรางคู่จากสุราษฎร์ธานี - สงขลา ปี ๒๕๖๑ - ๒๕๖๔ มีแผนงานสำรวจ ออกแบบ

O8 รัฐบาลมีนโยบายในด้านการรักษาความมั่นคงของฐานทรัพยากร และการสร้างสมดุลด้าน การอนุรักษ์ ทั้งการใช้ประโยชน์อย่างยั่งยืน ทิศทางของแผนพัฒนาเศรษฐกิจและสังคมแห่งชาติ ฉบับที่ ๑๒ ให้ ความสำคัญกับการรักษาคุณภาพสิ่งแวดล้อม และการเพิ่มขีดความสามารถในการปรับตัวเพื่อรองรับการ เปลี่ยนแปลงสภาพภูมิอากาศ และการบริหารจัดการเพื่อลดความเสี่ยงด้านภัยพิบัติ

O9 ความก้าวหน้าของเทคโนโลยีสารสนเทศที่สามารถนำมาใช้ในการต่อยอดผลผลิต การค้า ของจังหวัด เชื่อมโยงกับนานาชาติ และการนำมาใช้ประโยชน์ในการเรียนรู้ ประกอบกับนโยบายรัฐบาล การ พัฒนาและส่งเสริมการใช้ประโยชน์วิทยาศาสตร์ เทคโนโลยี การวิจัยและพัฒนาและนวัตกรรม

O10 ความต้องการทางการพัฒนา การเติบโต ความต้องการทางพลังงานของประเทศ และของ โลก เน้นให้ความสำคัญกับการรักษาสิ่งแวดล้อม

ภัยคุกคาม (Threats)

อุปสรรคจากภายนอกจังหวัดที่เป็นอยู่และคุกคามให้ ไม่เกิดการพัฒนาไปสู่วิสัยทัศน์ตามที่ กำหนดไว้ ประกอบด้วยอุปสรรค ดังนี้

T1 ปัญหาขาดแคลนแรงงานภายในประเทศ ขาดแคลนแรงงานทักษะฝีมือ ประกอบกับการ ขยายตัวของแรงงานต่างด้าวที่เข้ามาในพื้นที่มากขึ้น มีผลให้เกิดปัญหาทางสังคม เช่น อาชญากรรม ยาเสพติด โรคอุบัติใหม่ การแก่งแย่งพื้นที่ทำมาหากิน การบุกรุกพื้นที่

T2 ปัญหาความผันผวนทางเศรษฐกิจและการขาดเสถียรภาพทางการเมือง ส่งผลต่อการ ขับเคลื่อนยุทธศาสตร์ประเทศ ความต่อเนื่องของนโยบายภาครัฐ และการตัดสินใจต่อการเดินทางของนักท่องเที่ยว

T3 ภาวะเศรษฐกิจโลกตกต่ำทำให้กระทบต่อผลผลิตทางการเกษตรโดยเฉพาะยางพารา และ ผลผลิตทางการประมง

T4 ภัยธรรมชาติ การเปลี่ยนแปลงของสภาพภูมิอากาศ ทำให้พืชผลทางการเกษตรได้รับผลกระทบ เกิดการกัดเซาะและพังทลายของชายฝั่ง ปัญหาร้ายพิบัติทางธรรมชาติ ปัญหาการลดลงและเสื่อมโทรมของพื้นที่ป่าไม้ อุทกภัย วาตภัย ดินถล่ม และการลดลงของทรัพยากรสัตว์น้ำ

T5 การแพร่กระจายของปัญหาทางสังคม ปัญหายาเสพติด จากพื้นที่อื่นๆ และการเข้าสู่สังคมสูงอายุ ทำให้ผลิตภาพทางแรงงานลดลง วัยแรงงานต้องมีความรับผิดชอบในรายได้ และการเลี้ยงดูผู้สูงอายุเพิ่มมากขึ้น

T6 การเป็นเส้นทางเชื่อมโยงกับฝั่งตอนใต้ และเชื่อมสู่ฝั่งอันดามัน ทำให้มีการคมนาคมสัญจรในพื้นที่สูง มีอุบัติเหตุ และการชำรุดเสียหายของถนนหนทาง

T7 ความเปลี่ยนแปลงทางสังคม การเปลี่ยนแปลงของระบบเทคโนโลยีสารสนเทศที่ไม่เหมาะสม และการเข้ามาของวัฒนธรรมภายนอกจากตะวันตก ทำลายสิ่งที่ดีงามของวัฒนธรรมของจังหวัด

T8 การเปลี่ยนแปลงเชิงนโยบายของการพัฒนาระดับประเทศ ทำให้ทิศทางการพัฒนาจังหวัดไม่มีความต่อเนื่อง และการลดลงของงบประมาณแผ่นดิน เพื่อการนำเงินไปใช้ในการกระตุ้นเศรษฐกิจของรัฐบาล ทำให้โครงการขนาดใหญ่จังหวัดไม่ได้รับการพัฒนา

T9 การเกิดปัญหาความไม่มั่นคงในจังหวัดชายแดนภาคใต้ และการก่อการร้ายที่มีมากขึ้น กระทบต่อความเชื่อมั่นของนักท่องเที่ยว และนักลงทุน

T10 การผลิตทางการเกษตรที่สำคัญของจังหวัด ไม่มีความแตกต่างกับประเทศในภูมิภาค ทำให้เสียเปรียบในการแข่งขัน เนื่องจากต้นทุนการผลิตสูง

T11 ปัญหาจากการขึ้นบัญชีของกลุ่มประเทศสหภาพยุโรปและสหรัฐอเมริกา กระทบต่อการทำประมง และอุตสาหกรรมที่เชื่อมโยงจากการประมงของจังหวัด ส่งผลกระทบโดยตรงกับอาชีพและรายได้ของชาวประมง

ทิศทางการพัฒนาตามศักยภาพ (TOWs Matrix)

ทิศทางเชิงรุก (SO)

1. เพิ่มศักยภาพการท่องเที่ยวเชิงอารยธรรมให้จังหวัด เป็นจุดหมายปลายทางของชาวพุทธ และนักท่องเที่ยวจากกลุ่มประเทศอาเซียน โดยให้การได้รับประกาศขึ้นบัญชีเป็นมรดกโลกของพระบรมธาตุ ประเพณี วัฒนธรรม เป็นสื่อกลาง โดยการขับเคลื่อนภายใต้นโยบายของรัฐบาล
2. เพิ่มศักยภาพให้จังหวัดเป็นเมืองน่าอยู่น่าเที่ยว โดยใช้แหล่งท่องเที่ยวทางธรรมชาติที่สวยงามโดดเด่น เชื่อมโยงการท่องเที่ยวกับพื้นที่ใกล้เคียง
3. เพิ่มศักยภาพให้เป็นเมืองน่าอยู่น่าเที่ยวด้วยการสร้างมูลค่าเพิ่มและต่อยอดภูมิปัญญา อัตลักษณ์เชิงวัฒนธรรมท้องถิ่น วิถีชีวิตให้เป็นผลิตภัณฑ์ชุมชนที่สามารถตอบสนองกับความต้องการของตลาดทุกระดับด้วยกลไกการส่งเสริมการท่องเที่ยวกระจายสู่ภูมิภาค
4. พัฒนาทักษะฝีมือแรงงานให้ได้มาตรฐานสากล ส่งเสริมระบบการศึกษาให้ได้มาตรฐานสากล รองรับการค้าการลงทุน
5. พัฒนาอุตสาหกรรมเกษตร (ปาล์มน้ำมัน ยางพารา ไม้ผล) และอุตสาหกรรมต่อเนื่อง โดยใช้เทคโนโลยีการผลิตที่เป็นมิตรกับสิ่งแวดล้อม (Green Technology) เป็นฐานเศรษฐกิจของจังหวัด รองรับการพัฒนาภาคใต้และประเทศ พร้อมการส่งเสริมการวิจัยและพัฒนานวัตกรรมทางอุตสาหกรรมเกษตร เพื่อเพิ่มมูลค่าและยกระดับผลิตภาพทางการผลิตของจังหวัดและกลุ่มจังหวัด

6. เพิ่มศักยภาพการผลิต มาตรฐานเชิงอุตสาหกรรม นวัตกรรม แปรรูป (โคขุน มังคุดผง) เชื่อมโยงตลาดจัดมหกรรมส่งเสริมตลาด e-market, Road Show เชื่อมโยง Logistic สร้างแบรนด์สินค้า (ศูนย์กระจายสินค้าทุ่งสง) เพื่อมูลค่าสินค้าเกษตรเกิดรายได้มวลรวมของจังหวัดสูงขึ้น

ทิศทางเชิงป้องกัน (ST)

1. เพิ่มขีดความสามารถในการเฝ้าระวังรับมือกับปัญหาภัยธรรมชาติและ การเปลี่ยนแปลงของสภาพอากาศที่ส่งผลกระทบต่อแหล่งท่องเที่ยวทาง ศาสนา วัฒนธรรม ธรรมชาติ วิถีชีวิต และภูมิปัญญาท้องถิ่นเป็นสินค้าของทางท่องเที่ยวให้สามารถรับนักท่องเที่ยวทั้งในและต่างชาติตลอดทั้งปี และส่งเสริมภาพลักษณ์ นครน่าอยู่ น่าเที่ยว

2. ปรับปรุงระบบการผลิตให้ได้มาตรฐานฟาร์ม ลดผลกระทบจากโรคระบาดภัยพิบัติ ทำให้ผู้บริโภคมีสินค้าดีและปลอดภัยในการบริโภค เพื่อให้สินค้าเกษตรเกิดความมั่นคงทางอาหาร และสามารถส่งออกผลผลิต สร้างรายได้ให้จังหวัดอย่างต่อเนื่อง

3. ส่งเสริมการนำหลักธรรมทางศาสนาใช้ในการเสริมสร้างความสงบเรียบร้อย และการสร้างสังคมสันติสุข สนับสนุนประเพณีวัฒนธรรมอันดีงามเพื่อให้เป็นเอกลักษณ์เมืองนครและนำไปสู่การปฏิบัติ

4. พัฒนาขีดความสามารถด้านการใช้เทคโนโลยีสารสนเทศ ให้แก่บุคลากรในหน่วยงานที่รับผิดชอบด้านความมั่นคงของจังหวัด ในการป้องกันการเข้าถึงข้อมูลด้านความมั่นคงและความสงบเรียบร้อยของจังหวัด

5. ฝึกลูกความเข้มแข็งชุมชน ในการเพิ่มความอุดมสมบูรณ์ของป่าต้นน้ำ ทรัพยากรทางทะเล และชายฝั่ง เพื่อรักษาฐานทรัพยากรของจังหวัดให้เป็นฐานทางการเกษตร และการท่องเที่ยว

ทิศทางเชิงแก้ไข (WO)

๑. เพิ่มขีดความสามารถในการจัดการและรองรับทางแหล่งท่องเที่ยวและสิ่งอำนวยความสะดวก สะดวกให้ได้มาตรฐาน พร้อมการพัฒนาศักยภาพบุคลากรทางการท่องเที่ยวทุกระดับให้ได้มาตรฐาน และดำรงไว้ซึ่งอัตลักษณ์เชิงวัฒนธรรมท้องถิ่น ด้วยกลไกระดับประเทศและการเรียนรู้ทุกความสำคัญ

๒. ร่วมสร้าง นคร น่าอยู่น่าเที่ยว เพื่อสร้างความเชื่อมั่นให้นักท่องเที่ยวตัดสินใจเดินทางเข้ามาท่องเที่ยวมากขึ้นด้วยกลไกระดับประเทศในการจัดการปัญหาเสพติด พัฒนาฝีมือแรงงานและรายได้กลุ่มท่องเที่ยว

๓. การส่งเสริมให้ผู้ประกอบการเข้าถึงแหล่งเงินทุน และส่งเสริมให้ผู้ประกอบการมีทักษะความรู้ในด้านการค้าการลงทุน ขยายช่องทางการจรรยาบรรณรองรับการค้าการลงทุนสร้างศูนย์บริการขนส่ง (Bus Terminal)

๔. สร้างความเชื่อมั่นของเกษตรกร ต่อการทำมาตรฐาน และเพิ่มมูลค่าสินค้าเกษตร เพื่อสร้างฐานรายได้ของจังหวัด และจับคู่เจรจาธุรกิจ (เกษตรกรกับพ่อค้าที่ตัวแทนส่งออก มารับผลผลิตในท้องถิ่น)

๕. สร้างความเชื่อมั่นของชุมชน โดยใช้เทคโนโลยีที่ก้าวหน้าทางด้านนวัตกรรมและอุตสาหกรรม ด้วยกลไกการมีส่วนร่วมของผู้ประกอบการอุตสาหกรรมและชุมชน ส่งเสริมการใช้เทคโนโลยี นวัตกรรม และเทคโนโลยีอุตสาหกรรมที่เหมาะสมและทันสมัย ทดแทนแรงงานในอุตสาหกรรมพร้อมการสนับสนุนการลงทุนในอุตสาหกรรมต่อเนื่องจากการเกษตร เพื่อเพิ่มมูลค่าสินค้าการเกษตร และสร้างฐานรายได้ของจังหวัด

๖. ส่งเสริมและพัฒนาผู้ประกอบการอุตสาหกรรมการเกษตรให้มีความรู้และทักษะในการ

ประกอบการอุตสาหกรรมสมัยใหม่ (Modern Industry)

๗. การเชื่อมโยงระบบการคมนาคมขนส่งภายในจังหวัดและเชื่อมระหว่างจังหวัด พัฒนาระบบโลจิสติกส์โครงสร้างพื้นฐานเชื่อมโยง/บูรณาการทุกระบบให้สมบูรณ์ เพื่อรองรับการค้าการลงทุนและการท่องเที่ยวภายในประเทศและอาเซียน

7. สร้างความเชื่อมั่นในด้านความปลอดภัยทั้งชีวิตและทรัพย์สินให้แก่ประชาชนและนักท่องเที่ยว โดยใช้กลไกชุมชนเข้มแข็ง การจัดทำสื่อ นครปลอดภัย อุณหภูมิ ๒๔ ชม. ควบคุมบูรณาการในการประชาสัมพันธ์กับการท่องเที่ยว เพิ่มขีดความสามารถในการบริหารจัดการและแก้ไขปัญหาภัยพิบัติในพื้นที่ของจังหวัด

ทิศทางเชิงรับ (WT)

1. สนับสนุนให้เกษตรกรมีความเป็นมืออาชีพ (Smart Farmers) ในระบบการผลิตที่ได้มาตรฐาน เพื่อสร้างความมั่นใจในคุณภาพ และความปลอดภัยของผลผลิตทางการเกษตรของผู้บริโภคในประเทศและต่างประเทศทำให้เกิดรายได้ที่มั่นคงและยั่งยืน

2. สร้างการมีส่วนร่วมในการกำหนดเขตพื้นที่ (Zoning) อุตสาหกรรมเกษตรและอุตสาหกรรมต่อเนื่องเพื่อลดกระแสการต่อต้านของชุมชน

3. จัดลำดับความสำคัญ พร้อมการปรับปรุงเส้นทางคมนาคมในพื้นที่เสี่ยงภัยพิบัติซ้ำซาก น้ำท่วมซ้ำซาก พื้นที่ดินถล่มทุกปีทำให้กระทบต่อการขนส่งผลผลิตทางการเกษตร และการท่องเที่ยว เน้นการสร้างแผนรับความเสี่ยงที่มีประสิทธิภาพ

2.2 ยุทธศาสตร์การพัฒนาจังหวัด

1. เป้าหมายการพัฒนาจังหวัด (วิสัยทัศน์)

“นครแห่งอารยธรรม นำอยู่น่าเที่ยว การเกษตรและอุตสาหกรรมยั่งยืน”

คำนิยามเป้าหมายการพัฒนา

คำจากเป้าหมายการพัฒนา	หมายถึง
นครแห่งอารยธรรม	นครศรีธรรมราชเมืองที่มีความหลากหลายทางศาสนา พลเมืองอยู่ร่วมกันอย่างเอื้ออาทร มีแหล่งบ่มเพาะบุคคลด้วยด้วยสถาบันการเรียนรู้ทั้งในและนอกระบบ และมีประเพณี วัฒนธรรมที่สืบทอดอย่างยาวนาน
นำอยู่น่าเที่ยว	เมืองที่ปลอดภัยจากอาชญากรรม อุบัติภัย ภัยพิบัติทางธรรมชาติ ชุมชนเข้มแข็ง เป็นที่อยู่อาศัยชั้นดี และประชาชนมีความสุข มีสุขภาพอนามัยดี ชุมชนมีความมั่นคงทางอาหารสูง เป็นเมืองอาหารปลอดภัย เมืองสีเขียวที่เป็นมิตรกับสิ่งแวดล้อม เมืองพลังงานสะอาด เมืองที่มีการจัดการทรัพยากรธรรมชาติ น้ำ การบริหารจัดการสิ่งแวดล้อมอย่างยั่งยืน เมืองที่มีระบบสาธารณสุขปลอดภัย ระบบคมนาคมที่เชื่อมโยงทั้งทางบก ทางราง ทางน้ำ ทางอากาศอย่างครบวงจร ระบบโลจิสติกส์ได้มาตรฐาน ประชาชนมีความเป็นเจ้าบ้านที่ดี และเป็นคนมีอัธยาศัยไมตรีที่ดี เป็นเมืองแห่งท่องเที่ยวที่อบอุ่น
การเกษตรและอุตสาหกรรมยั่งยืน	นครศรีธรรมราชมีฐานเศรษฐกิจเข้มแข็งจากภายในจังหวัด เป็นแหล่งการผลิตทางการเกษตรที่มีความสมดุลของระบบนิเวศ และสภาพแวดล้อม มุ่งเน้นการผลิตที่มีคุณภาพ ปลอดภัย มีมาตรฐาน และเพิ่มมูลค่า ตรงตามความต้องการของผู้บริโภค และนวัตกรรม เทคโนโลยีอันทันสมัยมาประยุกต์ใช้ ส่งผลให้เกษตรกร ประชาชนชาวจังหวัดนครศรีธรรมราช มีงาน อาชีพ รายได้ การบริหารจัดการด้านโครงสร้างพื้นฐาน การผลิตทางการเกษตรที่มีประสิทธิภาพสูงสุดในเรื่อง ดิน น้ำ และระบบชลประทาน รวมทั้งการจัดสรรที่ดินทำกิน เป็นเมืองที่เน้นการจัดการด้านการส่งเสริมการผลิตพืช สัตว์ ประมง การพัฒนาศักยภาพเกษตรกรสู่ Smart Farmer การพัฒนาองค์กรเกษตรกร ให้เข้มแข็งการบริหารจัดการฟาร์มสู่ Smart Farm ระบบการวางแผนการผลิต เพื่อการสร้างมูลค่าผ่านการแปรรูปและ การพัฒนาตลาดสินค้าเกษตร ที่มีความยั่งยืนและเชื่อมโยงเครือข่ายด้านการตลาดทั้งภายในและภายนอกประเทศ มีการแปรรูปเพิ่มคุณค่า มูลค่าสินค้าเกษตรสร้างผลตอบแทนเชิงเศรษฐกิจ และการประยุกต์ใช้นวัตกรรมด้านการเกษตรคู่ขนานภูมิปัญญาท้องถิ่น เศรษฐกิจเติบโตจากการท่องเที่ยว เป็นแหล่งท่องเที่ยวทางวัฒนธรรมและธรรมชาติ นิเวศน์ป่าเขา และทางทะเล และการท่องเที่ยวทางพุทธศาสนา เศรษฐกิจจากฐานการค้า การลงทุน การบริการ และอุตสาหกรรมที่เป็นมิตรกับสิ่งแวดล้อม ที่เติบโต และแข่งขันได้

2. พันธกิจ

- 2.1 เพิ่มขีดความสามารถการบริหารจัดการภาคเกษตร เชื่อมโยงความหลากหลายทางธุรกิจและอุตสาหกรรมของจังหวัด บนพื้นฐานการสนับสนุนจากระบบโลจิสติกส์และบริหารจัดการด้านการตลาด
- 2.2 พัฒนาการท่องเที่ยวให้มีคุณภาพ เติบโตอย่างเข้มแข็งมั่นคงบนพื้นฐานการจัดการความหลากหลายของทรัพยากร
- 2.3 เพิ่มขีดความสามารถการบริหารจัดการทรัพยากรธรรมชาติสิ่งแวดล้อมและพลังงาน
- 2.4 ยกระดับความสามารถการเรียนรู้ กระจายการเรียนรู้บนเครือข่ายชุมชนและส่งเสริมการสร้างชุมชนต้นแบบความพอเพียง
- 2.5 พัฒนาคมนาคม องค์กร ระบบสวัสดิการสังคม และความมั่นคงบนพื้นฐานการบริหารกิจการบ้านเมืองที่ดี

3. จุดยืนการพัฒนาของจังหวัดของจังหวัด

จากข้อมูลการวิเคราะห์ศักยภาพของจังหวัด และกำหนดทิศทางการพัฒนายุทธศาสตร์ในภาพรวมของจังหวัดนครศรีธรรมราช ได้กำหนดจุดยืนการพัฒนาของจังหวัด 3 ประเด็น ดังนี้

- 3.1 เมืองสืบสานศิลปวัฒนธรรม สงบสุข น่าเที่ยว
- 3.2 เมืองเกษตรนวัตกรรม และอุตสาหกรรมสีเขียว
- 3.3 ศูนย์กลางการคมนาคมขนส่ง และกระจายสินค้าของภาคใต้

4. วัตถุประสงค์ของเป้าหมายการพัฒนา

- 4.1 เพิ่มรายได้จากการเกษตรและอุตสาหกรรมโดยควบคู่กับการยกระดับมาตรฐานคุณภาพ
- 4.2 เพิ่มรายได้จากการท่องเที่ยว
- 4.3 ทรัพยากรธรรมชาติและสิ่งแวดล้อมได้รับการจัดการอย่างมีประสิทธิภาพและยั่งยืน
- 4.4 ประชาชนยึดหลักธรรมะในการดำเนินชีวิต และมีคุณภาพชีวิตที่ดีขึ้น
- 4.5 ศิลปวัฒนธรรม และประเพณีมีการสืบสานอย่างต่อเนื่อง

5. ประเด็นการพัฒนาของจังหวัด

- 5.1 การบริหารจัดการเกษตรและอุตสาหกรรมสู่มาตรฐานครบวงจรและเป็นมิตรกับสิ่งแวดล้อม
- 5.2 การพัฒนาการท่องเที่ยวบนพื้นฐานธรรมะ ธรรมชาติ และศิลปวัฒนธรรม
- 5.3 การบริหารจัดการทรัพยากรธรรมชาติและสิ่งแวดล้อมอย่างยั่งยืน
- 5.4 การพัฒนาคมนาคม ชุมชน สังคมให้น่าอยู่ และเข้มแข็งตามปรัชญาเศรษฐกิจพอเพียง
- 5.5 การรักษาความมั่นคงและความสงบเรียบร้อย
- 5.6 การส่งเสริมศาสนา ศิลปะ และวัฒนธรรม

วัตถุประสงค์ของ เป้าหมายการพัฒนา	ตัวชี้วัด	ข้อมูลพื้นฐาน		เป้าหมายรายปี				
		2559	2560	2561	2562	2563	2564	2565
1. เพิ่มรายได้จากการเกษตร และ อุตสาหกรรม โดยควบคู่ กับการยกระดับมาตรฐาน คุณภาพ	1.1 มูลค่าผลิตภัณฑ์ มวลรวมด้านการเกษตร ของจังหวัด เพิ่มขึ้น ร้อยละ 1 ต่อปี	34,675 ล้านบาท	38,807 ล้านบาท	39,195 ล้านบาท	39,586 ล้านบาท	39,981 ล้านบาท	40,380 ล้านบาท	40,783 ล้านบาท
2. เพิ่มรายได้จากการ ท่องเที่ยว	2.1 รายได้จากการ ท่องเที่ยวเพิ่มขึ้น ร้อยละ 15 ต่อปี	14,465 ล้านบาท	15,579 ล้านบาท	15	15	15	15	15
3. ทรพยากรธรรมชาติ และสิ่งแวดล้อมได้รับ การจัดการอย่างมี ประสิทธิภาพและยั่งยืน	3.1. ร้อยละของพื้นที่ สีเขียวเพิ่มขึ้น ร้อยละ 2	0.02	0.08	2	2	2	2	2
	3.2 ร้อยละของขยะมูล ฝอยที่นำกลับมาใช้ ประโยชน์ ร้อยละ 30	N/A	38.04	44.84	30	30	30	30
	3.3 ร้อยละของการใช้ พลังงานลดลง ร้อยละ 3	1.08	2.76	3	3	3	3	3
4. ประชาชนยึดหลัก ธรรมะในการดำเนินชีวิต และมีคุณภาพชีวิตที่ดีขึ้น	4.1 ดัชนีชี้วัดคุณภาพ ชีวิตและความสุขมวล รวมของประชาชน เพิ่มขึ้น ปีละ 23 หมู่บ้าน	138	23	23	23	23	23	23
5. ศิลปวัฒนธรรมและ ประเพณีมีการสืบสาน อย่างต่อเนื่อง	5.1 ระดับความสำเร็จ ของการดำเนินงาน ศิลปวัฒนธรรม และประเพณีสืบสาน อย่างต่อเนื่อง	ระดับ 5	ระดับ 5	*ระดับ 5	ระดับ 5	ระดับ 5	ระดับ 5	ระดับ 5

* พิจารณาจากระดับความสำเร็จของการดำเนินงานด้านศิลปวัฒนธรรมและประเพณี ปลูกฝังให้ประชาชน
รักศิลปวัฒนธรรม ประเพณีท้องถิ่น โดยเน้นกิจกรรมการสืบสาน สืบทอด ศิลปวัฒนธรรม ประเพณีของทุก
องค์กรอย่างต่อเนื่องและมีส่วนร่วม

ระดับคะแนน 1 จัดประชุมเพื่อรวบรวมกิจกรรม/โครงการที่เกี่ยวข้องกับประเพณี ศิลปวัฒนธรรม กำหนด
เป็นแผนปฏิบัติการด้านศิลปวัฒนธรรม และประเพณี และกำหนดเป้าหมายที่ชัดเจนของ
ตัวชี้วัดผลสำเร็จต่างๆ

ระดับคะแนน 2 ดำเนินกิจกรรมตามแผนปฏิบัติการด้านศิลปวัฒนธรรมและประเพณีได้ครบถ้วนร้อยละ 100

ระดับคะแนน 3 มีรายงานสรุปผลการดำเนินงานแต่ละกิจกรรม/โครงการจากหน่วยงานที่ดำเนินการได้
ครบถ้วน

- ระดับคะแนน 4** สรุปประเมินผลสำเร็จในภาพรวมของแผนปฏิบัติการฯ ตามตัวชี้วัดที่กำหนดไว้ได้อย่างชัดเจน พร้อมอภิปรายผล และปัญหาอุปสรรค ข้อเสนอแนะในภาพรวม
- ระดับคะแนน 5** จัดประชุมสัมมนาผลการดำเนินงานตามแผนปฏิบัติการต่างๆ ที่เกี่ยวข้อง และสามารถกำหนดแนวทางการสร้างความยั่งยืนด้านศิลปวัฒนธรรม ประเพณี เพื่อเสนอผู้บริหารกำหนดไว้ในยุทธศาสตร์การพัฒนาจังหวัดต่อไป

ประเด็นการพัฒนาที่ ๑

การบริหารจัดการเกษตรและอุตสาหกรรมสู่มาตรฐานครบวงจร และเป็นมิตรกับสิ่งแวดล้อม

๑. วัตถุประสงค์ของประเด็นการพัฒนา

1.1 เป็นเมืองเกษตรสุขภาพ เกษตรคุณภาพ เกษตรนวัตกรรม ท่องเที่ยวเกษตร และอุตสาหกรรมสีเขียวที่เป็นมิตรกับสิ่งแวดล้อม ได้รับการจัดการอย่างมีประสิทธิภาพ

1.2 ผู้ประกอบการอุตสาหกรรม และวิสาหกิจชุมชนได้รับการส่งเสริมและพัฒนาด้านมาตรฐานอุตสาหกรรมสีเขียว

๒. ตัวชี้วัดและค่าเป้าหมาย

วัตถุประสงค์ของ ประเด็นการพัฒนา	ตัวชี้วัด/ เป้าหมายรวม 5 ปี	ข้อมูลพื้นฐาน		เป้าหมายรายปี				
		2559	2560	2561	2562	2563	2564	2565
2.1 เป็นเมืองเกษตรสุขภาพ เกษตรคุณภาพ เกษตรนวัตกรรม ท่องเที่ยวเกษตร และเกษตรอุตสาหกรรมสีเขียวที่เป็นมิตรกับสิ่งแวดล้อม ได้รับการจัดการอย่างมีประสิทธิภาพ	2.1.1 จำนวนผลิตภัณฑ์ที่เกิดจากการใช้เทคโนโลยีนวัตกรรม/5 ผลิตภัณฑ์	1	1	1	1	1	1	1
	2.1.2 จำนวนพื้นที่เกษตรกรรมยั่งยืนเพิ่มขึ้น/5,000 ไร่	N/A	N/A	1,000 ไร่	1,000 ไร่	1,000 ไร่	1,000 ไร่	1,000 ไร่
	2.1.3 จำนวนแหล่งน้ำชุมชนที่เพิ่มขึ้น/45 แห่ง	13	10	27	13	9	9	9
	2.1.4 ร้อยละของแปลง/ฟาร์มที่ได้รับการเตรียมความพร้อมและผ่านการรับรองมาตรฐาน GAP ร้อยละ 80	80	80	80	80	80	80	80
	2.1.5 ร้อยละที่เพิ่มขึ้นของโครงสร้างพื้นฐานด้านคมนาคมขนส่งได้รับการปรับปรุงและพัฒนา/ร้อยละ 20	4	4	4	4	4	4	4
	2.1.6 มูลค่าการลงทุนของภาคอุตสาหกรรม/700 ล้านบาท	100 ล้านบาท	110 ล้านบาท	120 ล้านบาท	130 ล้านบาท	140 ล้านบาท	150 ล้านบาท	150 ล้านบาท
2.2 ผู้ประกอบการอุตสาหกรรมและวิสาหกิจชุมชนได้รับการ	2.2.1 จำนวนสถานประกอบการที่ได้รับการรับรองอุตสาหกรรมสีเขียว/50 ราย	N/A	5	8	8	10	10	15

ส่งเสริมและพัฒนาด้าน มาตรฐานอุตสาหกรรม								
---	--	--	--	--	--	--	--	--

3. กลยุทธ์

- 3.1 พัฒนาสินค้าเกษตร บริหารจัดการน้ำและบริการทางการเกษตร การเรียนรู้เทคโนโลยีและนวัตกรรม
- 3.2 พัฒนาระบบการท่องเที่ยวเกษตรที่ได้มาตรฐานบนปัจจัยพื้นฐานด้านการเกษตรที่มีคุณภาพ
- 3.3 พัฒนาระบบการผลิต การเก็บเกี่ยว การเก็บรักษา การแปรรูป และพัฒนาผลผลิตต่อยอดเป็นเกษตรอุตสาหกรรมก้าวหน้าแบบครบวงจรอย่างมีประสิทธิภาพ
- 3.4 สร้างเครือข่ายความร่วมมือระหว่างภาครัฐ องค์กรชุมชน กลุ่มเกษตรกร พ่อค้าในการผลิต การตลาด และการกระจายสินค้าทางการเกษตร
- 3.5 พัฒนาระบบโลจิสติกส์ รองรับการเป็นเมืองศูนย์กลางการคมนาคมขนส่งและกระจายสินค้าทางการเกษตร
- 3.6 ส่งเสริมสถานประกอบการอุตสาหกรรมของจังหวัดให้พัฒนากระบวนการผลิตที่มีมาตรฐานและเป็นอุตสาหกรรม นวัตกรรมสีเขียว
- 3.7 ส่งเสริมและพัฒนาการผลิตสินค้าเกษตรและอุตสาหกรรมที่เป็นมิตรกับสิ่งแวดล้อม

ประเด็นการพัฒนาที่ 2

การพัฒนาการท่องเที่ยวบนพื้นฐานธรรมะ ธรรมชาติ และศิลปวัฒนธรรม

๑. วัตถุประสงค์ของประเด็นการพัฒนา

- 1.1 เพิ่มรายได้จากการท่องเที่ยว
- 1.2 แหล่งท่องเที่ยวได้รับการพัฒนาให้ได้มาตรฐาน
- 1.3 เพิ่มจำนวนนักท่องเที่ยว

๒. ตัวชี้วัดและค่าเป้าหมาย

วัตถุประสงค์ของ ประเด็นการพัฒนา	ตัวชี้วัด/ เป้าหมายรวม 5 ปี	ข้อมูลพื้นฐาน		เป้าหมายรายปี				
		2559	2560	2561	2562	2563	2564	2565
2.1 เพิ่มรายได้จาก การท่องเที่ยว	2.1.1 ร้อยละของ รายได้จากการ ท่องเที่ยวเพิ่มขึ้น/ ร้อยละ 15	14,465 ล้านบาท	15,579 ล้านบาท	15	15	15	15	15
2.2 แหล่งท่องเที่ยว ได้รับการพัฒนาให้ได้ มาตรฐาน	2.2.1 จำนวนแหล่ง ท่องเที่ยวได้รับการ พัฒนาให้ได้มาตรฐาน/ 10 แห่ง	3	2	2	2	2	2	2
2.3 เพิ่มจำนวน นักท่องเที่ยว	2.3.1 ร้อยละของ จำนวนนักท่องเที่ยว เพิ่มขึ้น/ร้อยละ 10	3.81	3.75	6.74	7	8	9	10

3. กลยุทธ์

- 3.1 พัฒนาโครงสร้างพื้นฐาน พื้นที่ แหล่งท่องเที่ยวและสิ่งอำนวยความสะดวกเพื่อการท่องเที่ยว
ที่ได้มาตรฐาน
- 3.2 พัฒนาลินค้าและบริการให้มีคุณภาพ ได้มาตรฐาน มีความปลอดภัย เสริมสร้างโอกาสและ
ศักยภาพการแข่งขัน ในตลาดการท่องเที่ยว
- 3.3 พัฒนาระบบการบริหารจัดการการและสื่อสารการตลาดท่องเที่ยวเชิงรุก ภายใต้ชื่อนครสองธรรม
“ธรรมะและธรรมชาติ”
- 3.4 พัฒนาศักยภาพและยกระดับคุณภาพบุคลากร แรงงานรองรับการท่องเที่ยวที่ได้มาตรฐาน
เกิดความประทับใจแก่ผู้มาเยือน
- 3.5 ฟื้นฟูขนบธรรมเนียมประเพณีและวิถีชีวิตชุมชนตามวิถีชาวนคร เพื่อสนับสนุนการท่องเที่ยว

ประเด็นการพัฒนาที่ 3

การบริหารจัดการทรัพยากรธรรมชาติและสิ่งแวดล้อมอย่างยั่งยืน

๑. วัตถุประสงค์ของประเด็นการพัฒนา

1.1 ทรัพยากรธรรมชาติ น้ำ สิ่งแวดล้อม ได้รับการจัดการอย่างมีประสิทธิภาพและใช้อย่างยั่งยืน 1.2 การจัดการพลังงานอย่างมีประสิทธิภาพและมีความคุ้มค่า

1.3 สภาพแวดล้อมและทรัพยากรธรรมชาติที่เสื่อมโทรมได้รับการฟื้นฟู

๒. ตัวชี้วัดและค่าเป้าหมาย

วัตถุประสงค์ของ ประเด็นการพัฒนา	ตัวชี้วัด/ เป้าหมายรวม 5 ปี	ข้อมูลพื้นฐาน		เป้าหมายรายปี				
		2559	2560	2561	2562	2563	2564	2565
2.1 ทรัพยากรธรรมชาติ น้ำ สิ่งแวดล้อมได้รับ การจัดการอย่างมี ประสิทธิภาพและใช้ อย่างยั่งยืน	2.1.1 ร้อยละของพื้นที่ สีเขียวเพิ่มขึ้น/ร้อยละ 2	0.02	0.08	2	2	2	2	2
	2.1.2 ร้อยละของขยะมูล ฝอยที่นำกลับมาใช้ ประโยชน์/ร้อยละ 30	N/A	38.04	44.84	30	30	30	30
	2.1.3 จำนวนขององค์กร ปกครองส่วนท้องถิ่นที่ ได้รับการพัฒนา ศักยภาพในการจัดการ ภัยพิบัติ/40 แห่ง	20	25	29	32	38	40	40
2.2 การจัดการพลังงาน อย่างมีประสิทธิภาพ และมีความคุ้มค่า	2.2.1 ร้อยละของการใช้ พลังงานลดลง/ ร้อยละ 3	1.08	2.76	3	3	3	3	3
	2.2.2 การใช้พลังงาน ทดแทนเพิ่มขึ้น/80 toe	N/A	N/A	20	20	20	20	20
๒.๓ สภาพแวดล้อมและ ทรัพยากรธรรมชาติที่ เสื่อมโทรมได้รับการ ฟื้นฟู	2.3.2 ร้อยละของ สภาพแวดล้อมและ ทรัพยากรธรรมชาติที่ เสื่อมโทรมได้รับการฟื้นฟู	N/A	N/A	20	30	35	40	45

3. กลยุทธ์

- 3.1 พัฒนาระบบการจัดการทรัพยากรธรรมชาติ น้ำ และสิ่งแวดล้อมในชุมชนรองรับการเกษตร การท่องเที่ยวและการพัฒนาจังหวัดโดยการมีส่วนร่วมทุกภาคส่วน
- 3.2 อนุรักษ์ ปกป้องกัน พื้นฟู ทรัพยากรธรรมชาติและสิ่งแวดล้อม เติบโตความสมบูรณ์ในระบบนิเวศ พื้นที่ป่า เขา ลำน้ำหลักและนิเวศทางทะเลจังหวัด
- 3.3 พัฒนาศักยภาพเครือข่ายในการจัดการภัยพิบัติ สาธารณภัยที่ยั่งยืน
- 3.4 ส่งเสริม สนับสนุน รมรงค์ และเสริมสร้างความสามารถในการพัฒนาสู่เมืองแห่งพลังงาน ทดแทน และการประหยัดพลังงาน

ประเด็นการพัฒนาที่ 4

การพัฒนาคน ชุมชน และสังคมให้น่าอยู่ เข้มแข็ง ตามปรัชญาเศรษฐกิจพอเพียง

๑. วัตถุประสงค์ของประเด็นการพัฒนา

- 1.1 ประชาชนได้รับสวัสดิการพื้นฐานอย่างทั่วถึง มีคุณภาพชีวิตที่ดี และมีความสุข
- 1.2 การศึกษามีคุณภาพและมาตรฐานชาติ
- 1.3 ชุมชนเข้มแข็งตามแนวปรัชญาของเศรษฐกิจพอเพียง

๒. ตัวชี้วัดและค่าเป้าหมาย

วัตถุประสงค์ของ ประเด็นการพัฒนา	ตัวชี้วัด/ เป้าหมายรวม 5 ปี	ข้อมูลพื้นฐาน		เป้าหมายรายปี				
		2559	2560	2561	2562	2563	2564	2565
2.1 ประชาชนได้รับสวัสดิการพื้นฐานอย่างทั่วถึงมีคุณภาพชีวิตที่ดีและมีความสุข	2.1.1 ดัชนีความมั่นคงของมนุษย์/95	80	80	80	85	90	95	95
2.2 การศึกษามีคุณภาพและมาตรฐานชาติ	2.2.1 ค่าเฉลี่ยคะแนน O-net ม.3/60	35.82	34.64	40	45	50	55	60
	2.2.2 ปีการศึกษาเฉลี่ยของคนจังหวัดนครศรีธรรมราชสูงกว่าเกณฑ์มาตรฐานประเทศ/9.7	9.50	N/A	9.1	9.4	9.5	9.6	9.7
2.3 ชุมชนเข้มแข็งตามแนวปรัชญาของเศรษฐกิจพอเพียง	2.3.1 ร้อยละของชุมชนเข้มแข็งตามแนวปรัชญาเศรษฐกิจพอเพียง/ร้อยละ 60	30	35	40	45	50	55	60

3. กลยุทธ์

- 3.1 พัฒนาคอนคุณภาพการให้บริการทางสังคม และการเข้าถึงสวัสดิการพื้นฐานของประชาชนอย่างทั่วถึง เป็นธรรมและมีคุณภาพชีวิตที่ดี

- 3.2 ส่งเสริมสุขภาพของประชาชนให้มีสุขภาพดีถ้วนหน้าและมีความสุข
- 3.3 สร้างความปรองดองสมานฉันท์ เป็นธรรมแก่ประชาชน ชุมชน สังคม เป็น “นครที่น่าอยู่ ชุมชนเข้มแข็ง”
- 3.4 ยกย่องคุณภาพการศึกษาทุกระดับให้ได้มาตรฐานชาติ และสอดคล้องกับ “นครแห่งการเรียนรู้”
- 3.5 เสริมสร้างเศรษฐกิจชุมชนให้เข้มแข็ง มั่งคั่ง ยั่งยืน สร้างงาน สร้างอาชีพตามแนวปรัชญาของเศรษฐกิจพอเพียง
- 3.6 พัฒนาโครงสร้างพื้นฐาน และปัจจัยพื้นฐานเพื่อคุณภาพชีวิตที่ดีของประชาชน
- 3.7 พัฒนาคนทุกช่วงวัย ให้มีศักยภาพเพื่อมีคุณภาพชีวิตที่ดี

ประเด็นการพัฒนาที่ 5

การรักษาความมั่นคงและความสงบเรียบร้อย

๑. วัตถุประสงค์ของประเด็นการพัฒนา

- 1.1 สังคมปลอดภัยาสพตติ
- 1.2 ประชาชนมีความปลอดภัยในชีวิตและทรัพย์สิน มีคุณภาพชีวิตที่ดี
- 1.3 สังคมปรองดองสมานฉันท์ ประชาชนรู้จักสามัคคีและมีจิตอาสา

๒. ตัวชี้วัดและค่าเป้าหมาย

วัตถุประสงค์ของ ประเด็นการพัฒนา	ตัวชี้วัด/ เป้าหมายรวม 5 ปี	ข้อมูลพื้นฐาน		เป้าหมายรายปี				
		2559	2560	2561	2562	2563	2564	2565
2.1 สังคมปลอดภัยาสพตติ	2.1.1 ร้อยละของหมู่บ้าน/ ชุมชนเอาชนะปัญหา ยาเสพติดอย่างยั่งยืน/ ร้อยละ 55	25	30	35	40	45	50	55
2.2 ประชาชนมีความ ปลอดภัยในชีวิตและ ทรัพย์สิน และมีคุณภาพ ชีวิตที่ดี	2.2.1 อัตราการลดลงของ คดีอาชญากรรมฐาน ความผิดเกี่ยวกับชีวิต ร่างกายและเพศและฐาน ความผิดเกี่ยวกับทรัพย์สิน ลดลง/ร้อยละ 50	N/A	N/A	30	30	30	50	50
	2.2.2 อัตราการลดลงการ เกิดอุบัติเหตุ/ร้อยละ 50	N/A	N/A	50	50	50	50	50
	2.2.3 จำนวนผู้ฝ่าฝืน กฎหมายการทำงานของคน ต่างด้าวทุกกลุ่มไม่เกิน จำนวนที่กำหนดเป็นรายปี/ 300 คน	N/A	N/A	500	450	400	350	300

	2.2.4 ร้อยละของประชาชนที่มีความพึงพอใจในการคลี่คลายสถานการณ์ได้อย่างถูกต้องป้องกันการสูญเสียในชีวิตและทรัพย์สิน/ร้อยละ 90	N/A	N/A	N/A	N/A	N/A	N/A	90
2.3 สังคมปรองดอง สมานฉันท์ ประชาชนรู้จักสามัคคีและมีจิตอาสา	2.3.1 ดัชนีชี้วัดคุณภาพชีวิตและความสุขมวลรวมของประชาชนเพิ่มขึ้น/23 หมู่บ้านต่อปี	N/A	N/A	N/A	N/A	N/A	N/A	23

3. กลยุทธ์

- 3.1 พัฒนาระบบและมาตรการเพื่อการป้องกัน ปรามปราม สร้างความเข้มแข็งและพัฒนามวลชน อาชนะยาเสพติดอย่างยั่งยืน
- 3.2 พัฒนาสร้างระบบความมั่นคงและความปลอดภัยในชีวิตและทรัพย์สิน และก้าวสู่เมืองอัจฉริยะ (Smart City) ทางด้าน Smart Living ในด้านการเป็นเมืองปลอดภัย (Safe City) และด้านสิ่งแวดล้อม
- 3.3 พัฒนาระบบจุดตรวจความมั่นคงและจุดตรวจสัมพันธ์ให้มีประสิทธิภาพ
- 3.4 เสริมสร้างความตระหนักด้านความมั่นคงและการบังคับใช้กฎหมายตามหลักธรรมาภิบาล
- 3.5 พัฒนาบุคลากรด้านความมั่นคงให้มีความรู้ความสามารถในการปฏิบัติหน้าที่ตามมาตรฐานสากล
- 3.6 ส่งเสริมกิจกรรมสร้างความสามัคคีปรองดองในทุกระดับ พร้อมสนับสนุนการมีส่วนร่วมของประชาชน
- 3.7 เสริมสร้างสังคมปรองดองสมานฉันท์และผู้นำต้นแบบในระดับหมู่บ้าน/ชุมชน ให้ประชาชนรู้จักสามัคคีและจิตอาสาเสียสละเพื่อประโยชน์ส่วนรวม

ประเด็นการพัฒนาที่ 6

การส่งเสริมศาสนา ศิลปะ และวัฒนธรรม

๑. วัตถุประสงค์ของประเด็นการพัฒนา

- 1.1 ศิลปวัฒนธรรมและประเพณีมีการสืบสานอย่างต่อเนื่อง
- 1.2 ชุมชนและสังคมมีความสุข

๒. ตัวชี้วัดและค่าเป้าหมาย

วัตถุประสงค์ของประเด็นการพัฒนา	ตัวชี้วัด/ เป้าหมายรวม 5 ปี	ข้อมูลพื้นฐาน		เป้าหมายรายปี				
		2559	2560	2561	2562	2563	2564	2565
2.1 ศิลปวัฒนธรรมและประเพณีมีการสืบสานอย่างต่อเนื่อง	2.1.1 ระดับความสำเร็จของการดำเนินงานศิลปวัฒนธรรมและประเพณีสืบสานอย่างต่อเนื่อง/ระดับ 5	ระดับ 5	ระดับ 5	*ระดับ 5	ระดับ 5	ระดับ 5	ระดับ 5	ระดับ 5
2.2 ชุมชนและสังคมมีความสุข	2.2.1 ความสุขมวลรวมของประชาชนเพิ่มขึ้น/ 23 หมู่บ้านต่อปี	N/A	N/A	N/A	N/A	N/A	N/A	23

3. กลยุทธ์

- 3.1 พัฒนาระบบการจัดการวัฒนธรรม ประเพณี ศาสนา ศิลปะ ภูมิปัญญาแผ่นดิน ให้มีความยั่งยืน สร้างคุณค่าให้แก่ชุมชนและจังหวัด และพัฒนาทักษะชีวิตวิถีใหม่
 - 3.2 อนุรักษ์ ฟื้นฟู สืบสาน พัฒนาและเผยแพร่มรดกทางวัฒนธรรม
- * พิจารณาจากระดับความสำเร็จของการดำเนินงานด้านศิลปวัฒนธรรมและประเพณี ปลูกฝังให้ประชาชนรักศิลปวัฒนธรรม ประเพณีท้องถิ่น โดยเน้นกิจกรรมการสืบสาน สืบทอด ศิลปวัฒนธรรม ประเพณีของทุกองค์กรอย่างต่อเนื่องและมีส่วนร่วม

- ระดับคะแนน 1** จัดประชุมเพื่อรวบรวมกิจกรรม/โครงการที่เกี่ยวข้องกับประเพณี ศิลปวัฒนธรรม กำหนดเป็นแผนปฏิบัติการด้านศิลปวัฒนธรรม และประเพณี และกำหนดเป้าหมายที่ชัดเจนของตัวชี้วัดผลสำเร็จต่างๆ
- ระดับคะแนน 2** ดำเนินกิจกรรมตามแผนปฏิบัติการด้านศิลปวัฒนธรรมและประเพณีได้ครบถ้วน ร้อยละ 100
- ระดับคะแนน 3** มีรายงานสรุปผลการดำเนินงานแต่ละกิจกรรม/โครงการจากหน่วยงานที่ดำเนินการได้ครบถ้วน
- ระดับคะแนน 4** สรุปประเมินผลสำเร็จในภาพรวมของแผนปฏิบัติการฯ ตามตัวชี้วัดที่กำหนดไว้ได้อย่างชัดเจน พร้อมอภิปรายผล และปัญหาอุปสรรค ข้อเสนอแนะในภาพรวม
- ระดับคะแนน 5** จัดประชุมสัมมนาผลการดำเนินงานตามแผนปฏิบัติการต่างๆ ที่เกี่ยวข้อง และสามารถกำหนดแนวทางการสร้างความยั่งยืนด้านศิลปวัฒนธรรม ประเพณี เพื่อเสนอผู้บริหารกำหนดไว้ในยุทธศาสตร์การพัฒนาลำปางต่อไป